

股票代碼：5843



兆豐國際商業銀行
Mega International Commercial Bank

Annual Report 2014

中華民國一〇三年年報



公開資訊觀測站：<http://mops.twse.com.tw>
本公司網址：<https://www.megabank.com.tw>
刊印日期：中華民國104年4月

本行發言人

姓名：呂丹虹

職稱：副總經理

電話：(02) 2541-3289

電子郵件信箱：maria@megabank.com.tw

代理發言人

姓名：張瑛鶯

職稱：副總經理

電話：(02) 2531-7230

電子郵件信箱：yychang@megabank.com.tw

總行及國內外分支機構

(請參閱第 170 頁至第 174 頁之「國內、外各行處地址及電話」)

股票過戶機構

名稱：兆豐國際商業銀行總務暨安全衛生處

地址：台北市忠孝東路二段 123 號 4 樓

網址：<https://www.megabank.com.tw>

電話：(02) 2563-3156

本行信用評等之承辦機構

- 名稱：Moody's Investors Service Hong Kong Limited
地址：24/F One Pacific Place, 88 Queensway, Admiralty, Hong Kong
電話：(852) 3758-1300
- 名稱：Standard & Poor's Ratings Services
地址：Suite 3003, 30/F, Edinburgh Tower, The Landmark, 15 Queen's Road Central, Hong Kong
電話：(852) 2533-3500
- 名稱：中華信用評等公司
地址：11049 台北市信義路五段 7 號 49 樓
電話：(02) 8722-5800
- 名稱：英商惠譽國際信用評等股份有限公司臺灣分公司
地址：10595 台北市敦化北路 205 號 13 樓 1306 室
電話：(02) 8175-7600

103 年度財務報告簽證會計師

姓名：周建宏、郭柏如會計師

事務所名稱：資誠聯合會計師事務所

地址：11012 台北市基隆路一段 333 號 27 樓

網址：<http://www.pwc.com/tw>

電話：(02) 2729-6666

海外有價證券掛牌買賣之交易場所名稱及查詢該海外有價證券資訊之方式：無

本行網址：<https://www.megabank.com.tw>

電子郵件信箱：megaservice@megabank.com.tw

目 錄

致股東報告書

一、103 年度營業結果	1
二、104 年度營業計畫概要	3
三、未來發展策略	3
四、受外部競爭環境、法規環境及總體經營環境之影響	3
五、信用評等情形	4

銀行簡介	5
------------	---

公司治理報告

一、組織系統	6
二、董事、監察人、總經理、副總經理、協理、各部門及分支機構主管資料	7
三、公司治理運作情形	25
四、會計師公費資訊	49
五、更換會計師資訊	50
六、董事長、總經理及經理人曾任職於簽證會計師事務所或其關係企業者	50
七、董事、監察人、經理人股權移轉及股權質押變動情形	50
八、持股比率前十大股東間互為關係人之資訊	50
九、轉投資事業之綜合持股情形	51
十、轉投資事業	52

募資情形

一、資本及股份	58
二、特別股、海外存託憑證及員工認股權憑證	60
三、併購或受讓其他金融機構相關資訊	60
四、金融債券發行情形	61
五、資金運用計畫及執行情形	64

營運概況

一、業務內容	65
二、從業員工	69
三、企業責任及道德行為	71
四、資訊設備	71
五、勞資關係	72
六、重要契約	72
七、核准辦理證券化商品相關資訊	72

財務概況

一、最近五年度簡明財務報表	73
二、最近五年度財務分析	78
三、103 年度財務報告之監察人審查報告	83
四、103 年度合併財務報告	84
五、103 年度銀行個體財務報表	143
六、銀行及其關係企業有無財務週轉困難之情事	146

財務狀況及財務績效之檢討分析與風險管理事項

一、財務狀況	147
二、財務績效	147
三、現金流量分析	148
四、重大資本支出對財務業務之影響	148
五、轉投資政策、獲利或虧損主要原因、改善計畫及未來一年投資計畫	148
六、風險管理	149
七、危機處理應變機制	159
八、其他重要事項	159

特別記載事項

一、關係企業合併營業報告書	160
二、關係企業合併財務報表	164
三、關係報告書	165
四、私募有價證券辦理情形	168
五、子公司持有或處分本行股票情形	169
六、其他必要補充說明事項	169
七、其他對股東權益或證券價格有重大影響之事項	169

國內、外各行處地址及電話	170
--------------------	-----

致股東報告書

由於全球經濟復甦步伐仍顯疲弱，牽制我國對外貿易表現，惟受惠於來臺旅客大幅成長、民間投資續熱及民間消費轉強，民國 103 年我國經濟成長擺脫過去兩年僅約 2% 之頹勢，明顯轉佳。在漸趨好轉之經濟情勢下，本行仍堅持穩健開拓之經營理念，積極找尋新商機，並兼顧資產品質之持續改善，以提升銀行長遠之競爭力。

103 年本行核心之企金業務持續成長，財富管理及個金業務亦有佳績；另受惠於兩岸金融業務加速開放、東南亞各國之高經濟成長，本行亞太地區及 OBU 業務快速成長，拉高本行海外業務之獲利比重。全年整體稅前淨利達新臺幣 301.73 億元，再度創下歷史新高紀錄，延續歷年優良之經營績效。在兼顧盈餘表現之同時，本行亦致力於強化風險管理、改善資產品質並提升財務強度，103 年底逾放比降至 0.06%、覆蓋率高達 1,986%，資本適足率 11.76%、第一類資本比率 9.75%，均為近年最佳水準，為未來業務發展、風險承擔能力奠定重要基礎。

在海外佈局方面，配合兩岸金融開放腳步，本行大陸蘇州分行、吳江支行已相繼營運後，第二分行寧波分行亦將於 104 年上半年開業，藉由與大陸主要銀行之策略聯盟，業務往來及資產池之建立等均見顯著成效。此外，本行亦擴大在亞太地區之佈局，以分散經營風險，進一步提升海外及 OBU 業務規模，為銀行開創新的藍海市場。展望未來，全球金融版圖在危機中已開始轉變，亞洲金融市場影響力逐漸增加；身處如此之局勢轉變，配合本行多年來積極之亞太佈局，將帶給本行絕佳之成長機會，朝向亞太區域性銀行的目標發展。

茲將本行 103 年度營業結果及 104 年度營業計畫概述如下：

一、103 年度營業結果

(一) 國內、外經濟金融環境

1、經濟情勢

103 年全球經濟成長持平於 3.3%，主因是先進國家成長雖加速，但被新興市場減速至近五年來最低所抵消。展望 104 年，全球經濟成長可望小幅上升至 3.5%，主要基於先進國家經濟持續擴張，其中，

美國將成長 3.6% 為最大亮點；新興市場成長則持續減緩，主要受中國、俄羅斯及商品出口國景氣下修的拖累。然而，油價大跌使得許多國家的通貨膨脹率遠低於目標或陷入通縮，因此掀起美國以外國家央行的寬鬆浪潮及匯率大幅波動。美元升值及美國可能升息，將使新興市場需以更多的本國貨幣支付美元債息，從而面臨較高的信用風險及資本外流風險。

國內方面，在歷經過去 2 年僅略高於 2% 之低速成長後，103 年受惠於民間消費轉佳、投資活絡、商品及服務貿易順差擴大，經濟成長增速提升至 3.74%，表現較原始預估值為佳，惟此仍低於金融海嘯前 5 年 5.84% 之平均成長水準，顯示當前經濟成長力道仍偏弱。展望 104 年，預估民間消費、投資增幅將再略為擴增；外需方面，全球經濟復甦力道不穩、中國產業供應鏈在地化生產之比重大益攀升，雖將使商品出口持續低成長，惟預估油價下跌將使進口轉呈衰退，故商品順差將因而持續擴大，另外人來台觀光旅遊不斷攀升，亦有助拉抬國外淨需求之擴增，主計處預測 104 年經濟成長率將再略提升至 3.78%。值得注意的是，當前國際局勢仍相當動盪，美國升息動向、各國貨幣政策、大陸供應鏈以及持續趨緩之中國經濟等，均將是牽動我國經濟表現之重要變數。

2、金融情勢

103 年金融業隔夜拆款利率多於 0.385% 至 0.39% 間狹幅波動，全年平均利率為 0.387%，而 102 年之平均利率為 0.386%，顯示近 2 年隔夜拆款利率幾無變動。匯率方面，12 月底新臺幣對美元匯率貶值至 31.718 元，較去年底之 29.95 元貶值達 5.9%，主要是受到美國 Fed 宣告 QE 如期退場，加深市場對美國提早升息之預期、日本及歐洲央行宣布將施行新一波 QE 政策、國際油價持續重挫等之影響，國際資金開始撤離亞洲市場，使亞洲貨幣興起競貶風潮所致；若以平均匯率計算，103 年新臺幣對美元平均匯率為 30.38 元，較 102 年平均之 29.65 元貶值 2.5%。

(二) 銀行組織變化情形

103 年本行調整總機構法令遵循單位（法務暨法令遵循處）之組織及職掌，並設置總機構法令遵循主管，以強化法令遵循之有效性並符合新修正之「金融控股公司及銀行業內部控制及稽核制度實施辦法」對銀行業法令遵循制度之要求。

(三) 營業計畫及經營策略實施成果

營運概況比較表

單位：外匯業務－美金佰萬元
其他－新臺幣佰萬元

項 目	年 度	103 年度	102 年度	變動率
存款業務（含郵匯局轉存款）		1,929,424	1,773,013	8.82%
一般放款、進口押匯、出口押匯		1,691,323	1,555,742	8.71%
企金放款		1,325,417	1,245,054	6.45%
消金放款（不含信用卡循環信用餘額）		365,906	310,688	17.77%
外匯承做數		825,871	811,456	1.78%
買入有價證券業務		360,828	310,127	16.35%
長期股權投資業務		25,005	26,343	-5.08%
信用卡循環信用餘額		1,323	1,421	-6.90%

註 1：係本行各業務量月平均餘額。

註 2：103 年底本行逾放金額為新臺幣 1,085 佰萬元，逾期放款比率 0.06%，覆蓋比率為 1,986.37%。

(四) 預算執行情形

單位：新臺幣億元

103 年度本行稅前淨利	103 年度本行稅前淨利預算數	達成率
301.73	232.62	129.71%

(五) 財務收支及獲利能力分析

單位：新臺幣仟元

項 目	年 度	103 年度	102 年度	變動率
利息淨收益		34,734,324	29,636,478	17.20%
利息以外淨收益		15,946,208	15,696,311	1.59%
淨收益合計		50,680,532	45,332,789	11.80%
呆帳費用及保證責任準備提存		2,186,780	5,439,591	-59.80%
營業費用		18,320,388	17,970,453	1.95%
稅前淨利		30,173,364	21,922,745	37.63%
所得稅費用		4,200,064	3,116,707	34.76%
本期淨利		25,973,300	18,806,038	38.11%
每股盈餘（稅後）（元）		3.37	2.64	27.65%
純益率（稅後）		51.25%	41.48%	23.55%
資產報酬率（稅後）		0.90%	0.72%	25.00%
股東權益報酬率（稅後）		12.38%	9.96%	24.30%

(六) 研究發展狀況

本行最近二年度研究發展支出主要用於購置專業圖書雜誌、電子資料庫、編製相關出版刊物及研究建置相關資訊系統等。重要研究成果為：

- 出版「兆豐國際商銀月刊」，刊載專論及國內外

最新經濟、金融動態，並定期登載於本行網站上供各界參考。

- 定期及不定期針對國內外經濟、金融情勢之最新發展提出研究報告。

二、104 年度營業計畫概要

(一) 經營方針

- 掌握全球經濟金融發展變局，充分發揮國際金融專業銀行之優勢。
- 動態管理資產負債，以兼顧流動性、安全性及獲利性。
- 藉由市場區隔策略，強化財管及信用卡業務。
- 強化電子金融業務，以因應 Bank 3.0 之時代。
- 落實法令遵循、強化風險控管。

(二) 預期營業目標

經審度國、內外經濟成長、物價、對外貿易變動情形及全行營運策略目標後，訂定 104 年預期營業目標如下：

項 目	104 年度預算數
存款營運量（新臺幣佰萬元）	1,989,000
放款營運量（新臺幣佰萬元）	1,750,000
外匯承做數（美金佰萬元）	870,000

(三) 重要經營政策

- 與國際知名同業建立策略聯盟關係，提供客戶更全面之金融服務，建立本行金融商品之差異性。
- 業務推展持續以「調結構、拉利差、截金流、增手收」為策略主軸，以分散獲利來源、降低經營風險。
- 掌握主管機關政策開放之商機，持續開發 OBU 客戶，爭取企金客戶以本行為全球財務調度中心，藉此達到「截金流」之目標。
- 運用本行國際金融及海外分行業務之優勢，擴大對台商全方位之金融服務，深化本行競爭優勢。
- 強化研究團隊，提供客戶專業之經濟金融趨勢分析、新金融商品資訊及投資建議，建立本行專業之財富管理品牌形象，深化客戶關係。
- 因應網路發展及新興支付型態之興起，積極推展兆豐支付之國內第三方支付平台，以及跨境之網路交易收付平台，以增加手續費及匯兌收益。

- 持續強化本行行動銀行業務，以奠定 Bank 3.0 時代之基礎。

三、未來發展策略

- 擴大境外優勢。
- 維持企金領先。
- 強攻財管業務。
- 靈活財務操作。
- 推動新種業務。

四、受外部競爭環境、法規環境及總體經營環境之影響

(一) 外部競爭與總體經營環境

- 103 年本國銀行稅前盈餘首度超過新臺幣 3,000 億元，連續第五年創下歷史新高紀錄。在資產品質方面，103 年底國銀逾期放款比率為 0.25%、備抵呆帳覆蓋率為 516.38%，資產品質持續改善，為歷年最佳狀態。
- 為強化成長動能、全球金融競爭力及配合金管會建立區域性金融集團之策略，本國銀行除持續在亞洲地區設立營業據點外，透過參股、購併方式進入亞洲金融機市場之案例亦快速增加，經營樣態更趨多樣化。
- 國內金融業務競爭激烈之情勢依舊，為尋找獲利新動能，本國銀行積極布局海外、拓展海外業務，發掘新藍海。103 年本國銀行海外分行及 OBU 業務之獲利比重已增至 37.3%，為國銀獲利頻創新高之重要因素，亦將是未來推升經營績效再創高峰之重要引擎。
- 為順應行動通訊、社群媒體、大數據、雲端科技等資通訊技術之進步，金融服務勢必順應時代潮流、配合資訊發展，以提升消費者便利性，金管會積極推動「打造數位化金融環境 3.0」計畫，各業者亦積極因應 Bank 3.0 時代之來臨，推出各種新式之數位金融服務。

(二) 法規環境

- 103年3月金管會開放本國銀行 OBU 辦理金融業務改採負面表列、放寬 OBU 信託業務限制與商品範疇，利於銀行業推出更多元創新商品及服務，擴大商機，增加國銀新的客源與營收來源。
- 103年9月央行開放本國銀行海外分行可申辦新臺幣無本金交割遠期外匯業務（NDF），此有助國銀海外分行爭攬原本在國外與外商銀行敘做新臺幣 NDF 之國內法人客戶，擴大國銀海外分行業務，提升國銀業務量及國際競爭力。
- 103年9月金管會開放企業客戶及其負責人，在國內分行即可開立海外帳戶及進行核對親簽、對保等事宜，達成「國內對保、國外開戶」的效果，提高國際型客戶之便利性，提升本國銀行海外競爭力與營運綜效。
- 103年9月中央銀行啟動人民幣利率及匯率「雙率定盤機制」，此有助於建立美元兌人民幣的殖利率曲線，利於衍生性金融商品的訂價與評價，加速衍生性金融商品之設計與發展。
- 103年11月中國大陸修正外資銀行管理條例，外資銀行分行任一家獲准經營人民幣業務，則其他分行申請經營人民幣業務將不受開業時間限制，此對本國銀行爾後在中國大陸新增分行及承作人民幣業務均有相當助益。
- 103年12月金管會規範本國銀行購置住宅加計修繕貸款及建築貸款餘額所計提備抵呆帳提存比率至少須達 1.5%，以因應未來房地產市場可能反轉之風險，此有助於銀行授信業務之健全發展。

五、信用評等情形

評等機構	長期	短期	展望	發布日期	其他
Moody's	A1	P-1	Stable	104.03.23	
S&P	A	A-1	Stable	103.10.17	
英商惠譽臺灣分公司	A-	F2	Stable	104.03.24	個別實力評等：a-
中華信評	twAA+	twA-1+	Stable	103.10.17	
英商惠譽臺灣分公司	AA (tw)	F1+ (tw)	Stable	104.03.24	

董事長：



總經理：



銀行簡介

一、設立日期及銀行沿革

隨著金融控股公司法於民國90年底公布實施，我國銀行界已邁入金融整併的時代。本行在此潮流中，亦密切注意國內外金融環境的變化，並根據先進國家金融發展經驗，經審慎評估後，鑒於與交通銀行業務深具互補性，於民國91年12月31日加入交銀金融控股公司（隨即更名為兆豐金融控股公司）。

另為擴大經營規模，強化市場占有率，本行於94年召開董事會，通過與同為兆豐金控旗下之交通銀行，以吸收合併之方式進行合併，本行為合併後之存續銀行，交通銀行為消滅銀行，95年8月21日兩銀行正式合併，並更名為「兆豐國際商業銀行」，英文名稱為「Mega International Commercial Bank Co., Ltd.」。

中國商銀及交通銀行均為我國具光榮歷史之銀行，中國商銀改制民營前為「中國銀行」，成立於民國元年，其前身可溯至前清時期之清光緒30年（民國前8年）戶部銀行及其後至清光緒34年7月13日更名之大清銀行。民國17年中央銀行成立前，中國銀行被賦予代理國庫及發行鈔券之任務，中央銀行成立後則被指定為政府特許之國際貿易及匯兌專業銀行。民國38年，總管理處播遷臺灣，國內行處暫停對外營業，國外行處則繼續服務僑胞，吸收僑匯，並協助政府辦理國外採購事宜。民國49年總管理處國外部在臺復業，仍為國際貿易與匯兌之專

業銀行，並經辦一般商業銀行業務。民國60年12月17日，正式改組，成為民營銀行，並更名為中國國際商業銀行。由於專業之外匯經驗、佈及全球之營運據點及通匯網路、優良之資產品質、卓越之經營績效，成為國內首屈一指的銀行。

交通銀行創立於民國前5年，民國初期奉命與中國銀行共同掌管國庫收支及辦理鈔券發行。歷經政府特許之實業銀行（民國17年）、工業專業銀行（民國64年），至民國68年改制為開發銀行，並於民國88年轉為民營型態，辦理中長期開發授信、創導性投資與創業投資業務，歷年來致力配合政府經濟政策及經建計畫，協助策略性及重要工業發展，對於改善產業結構，促進工業升級，居功厥偉。

截至103年底，本行員工共5,430人，資本總額新臺幣770億元。分支機構方面，國內分行家數共107家，國外分行21家、支行2家、代表處3處，加計在泰國、加拿大之轉投資子銀行及分行，合計海外據點達36處。

本行董事、監察人及依銀行法第二十五條第三項規定應申報股權者，請參閱第50頁「董事、監察人、經理人及依銀行法第二十五條第三項規定應申報股權者」之股權變動情形；轉投資關係企業情形請參閱第160頁至第167頁「特別記載事項」之關係企業相關資料。

公司治理報告

一、組織系統

1、組織結構

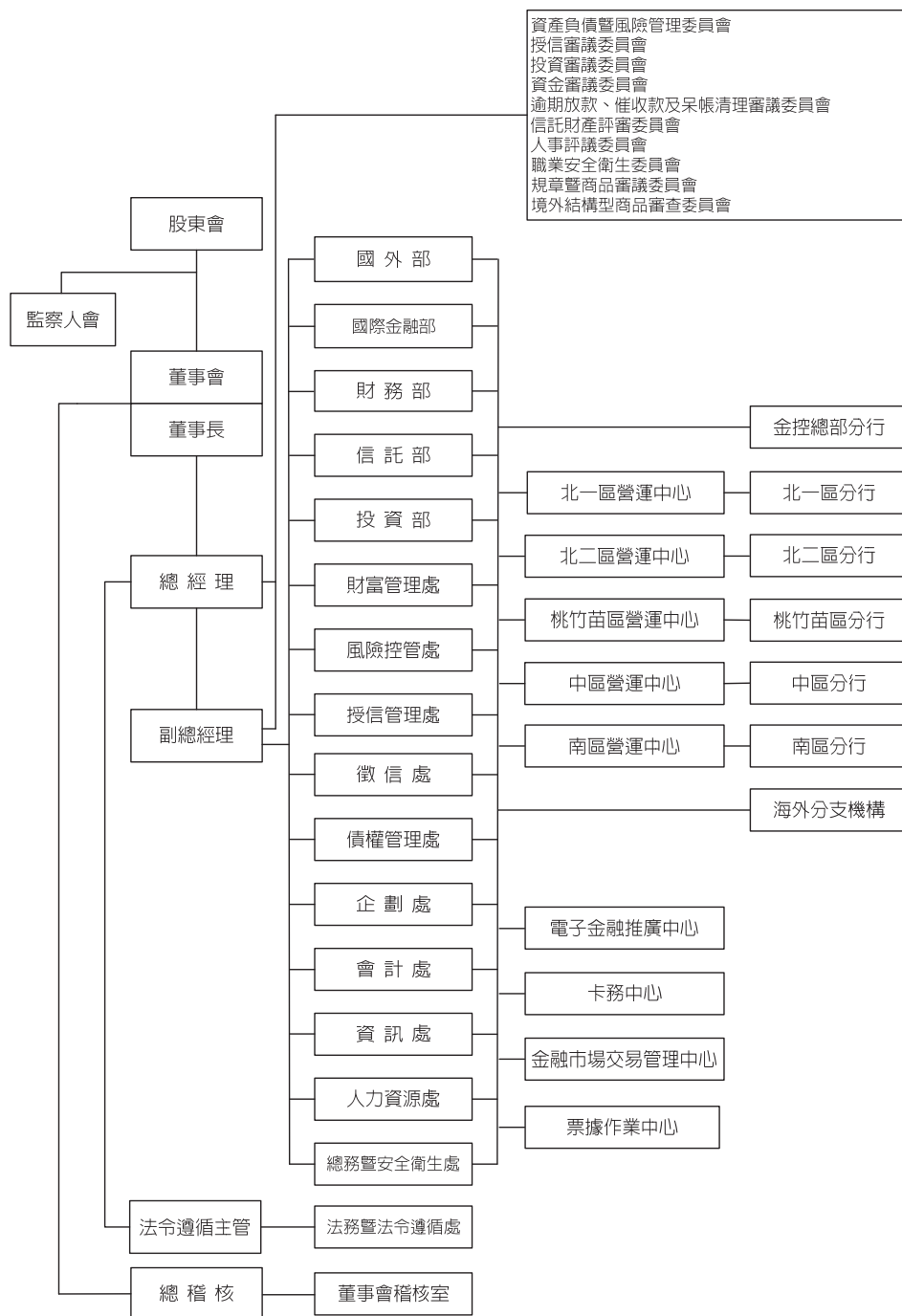

2、主要部門所營業務

請參閱第 65 頁「各業務別經營之主要業務」。

二、董事、監察人、總經理、副總經理、協理、各部門及分支機構主管資料

1、董事、監察人

(1) 董事、監察人資料

103年12月31日

職稱 (註1)	國籍或 註冊地	姓名	選(就)任 日期	任期 (註2)	初次選 任日期	持股 情形	主要經(學)歷		兼任本行及其他公司之職務	員配偶或 二親等以 內關係之 其他主 管、董事 或監察人
							學 歷	經 歷		
董事長	中華民國	蔡友才	101.8.31	104.8.30	90.10.24		政治大學財政 研究所碩士	合作金庫總經理 、中國商銀總經理 、兆豐國際商銀董 事長、永豐金融控 股(股)公司執行長 、兆豐金融控股 (股)公司董事長兼 兆豐國際商銀董 事長	兆豐金融控股(股)公司、兆豐國際商 業銀行、財團法人兆豐慈善基金 會、財團法人中國國際商業銀行文 教基金會董事長 臺灣證券交易所(股)公司、台北金融 大樓(股)公司、臺灣金聯資產管理 (股)公司、財團法人聯合信用卡處理 中心、財團法人臺灣金融研訓院董 事 社團法人臺灣理財顧問認證協會理事 長 中華民國國際經濟合作協會理事	無
常務 董事		魏美玉	101.8.31	104.8.30	98.7.15		臺灣大學財務 金融研究所碩 士	中國國際商業銀 行財務部經理、國 際金融部經理、中 國國際商業銀行 副總經理、兆豐國 際商業銀行副總 經理	兆豐金融控股(股)公司、兆豐國際商 業銀行總經理 兆豐國際商業銀行大眾(股)公司董事 長 加拿大兆豐國際商業銀行、財團法人 中國國際商業銀行文教基金會、兆 豐國際證券投資信託(股)公司、財團 法人聯合信用卡處理中心、財金資 訊(股)公司董事	
常務 董事		徐仁輝	101.8.31	104.8.30	101.8.31	(註1)	美國南加州大 學公共行政學 博士	財政部國庫署科 長、專門委員、第 一商業銀行董事 、台北縣政府財政 局局長、世新大學 管理學院院長、財 政部政務次長、世 新大學行政管理 學系教授	世新大學行政管理學系教授	
常務 董事		呂丹虹	103.2.25	104.8.30	103.2.25		政治大學財政 研究所碩士	交通銀行大安分 行經理、新加坡分 行經理、財務部經 理、投資部經理、 企劃室協理，兆豐 商銀協理兼企劃 處處長、兆豐國際 商業銀行副總經 理、兆豐金融控股 (股)公司副總經理	兆豐金融控股(股)公司、兆豐國際商 業銀行副總經理 雍興實業(股)公司、中國物產(股)公 司、全球創業投資(股)公司、兆豐第 一創業投資(股)公司董事長 銀凱(股)公司、巴哈馬國泰投資開發 公司、兆豐國際商業銀行大眾(股) 公司董事 兆豐票券金融(股)公司監察人	
常務獨 立董事		陳戰勝	101.8.31	104.8.30	98.7.15		淡江大學會計 系畢業	中央存款保險公 司總經理	陽信建築經理(股)公司董事	
獨立 董事		馬 凱	101.8.31	104.8.30	101.8.31		美國愛荷華大 學經濟學博士	東海大學經濟系 副教授兼系主任 、清華大學經濟系 副教授兼系主任 、中華經濟研究院 研究員、經濟日報 總主筆	臺灣電力(股)公司獨立董事 社會企業公約基金會公益董事長	

職稱 (註1)	國籍或 註冊地	姓名	選(就)任 日期	任期 (註2)	初次選 任日期	持股 情形	主要經(學)歷		兼任本行及其他公司之職務	具配偶或 二親等以 內關係之 其他主 管、董事 或監察人
							學 歷	經 歷		
獨立 董事	中華民國	詹乾隆	101.8.31	104.8.30	98.7.15	(註1)	美國 Nova 大 學會計博士	東吳大學教授、會 研所所長兼會計 系主任、商學院院 長	東吳大學商學院院長 臺灣半導體(股)公司、亞泰影像科技 (股)公司、佳必琪國際(股)公司獨立 董事 禾聯碩(股)公司、大都會汽車客運(股) 公司監察人	無
董事		李源鐘	101.8.31	104.8.30	95.8.21		臺灣大學財務 金融研究所碩 士	交通銀行董事、興 銀弘租賃公司總 經理、新亞創投公 司總經理、台翔航 太工業公司總經 理、居禮股份有限 公司董事長、華灣 資融有限公司董 事、高盛電子科技 股份有限公司董 事	中實控股執行顧問	
董事		林慶隆	101.8.31	104.8.30	101.8.31		政治大學財政 研究所碩士	臺北商業技術學 院副教授、中華民 國中小企業財務 診斷輔導協會理 事長、行政院國發 基金投資評估審 議委員會審議委 員、慶隆聯合會計 師事務所所長	慶隆聯合會計師事務所所長 慶隆商務企業(股)公司董事長 景岳生物科技(股)公司董事	
董事		李成家	101.8.31	104.8.30	95.12.19		高雄醫學大學 藥學系畢業、政治大學 企業管理研 究所企業家 班、美國加州 大學(UCLA) 高階管理 班、國立台北 科技大學名 譽管理博士	中華民國工業協 進會理事長 中華民國全國中 小企業總會理事 長 總統府國策顧問 行政院政務顧問 國大代表 1984 全國十大傑 出青年 2009 經濟部經濟 專業獎章	美吾華懷特生技集團董事長 美吾華(股)公司董事長 懷特生技新藥(股)公司董事長 安克生醫(股)公司董事長 臺灣育成中小企業開發、育華管理顧 問、誠意投資、力領投資等(股)公司 董事長 露特娜(股)公司董事 致悅投資、亞哲國際開發(股)公司監 察人	
董事		蕭金蘭	101.8.31	104.8.30	100.4.26		政治大學會 計系、天津南 開大學工商 管理碩士	安侯聯合會計師 事務所高級審計 員、立法委員、財 團法人世界自由 民主聯盟總會常 務監事、財團法人 金屬工業研究發 展中心專任顧問	社團法人世界自由民主聯盟中華民國 總會董事 財團法人金屬工業研究發展中心專任 顧問 中華救助總會理事	
董事		賴昭銑	101.8.31	104.8.30	100.3.23		美國麻州亞 瑟迪利特管 理教育學院 管理碩士	中國商銀中山分 行經理、兆豐商銀 國外協理兼經 理、兆豐國際商銀 副總經理、兆豐資 產管理(股)公司董 事長	兆豐資產管理(股)公司董事長 兆豐票券金融(股)公司、財團法人兆 豐慈善基金會董事	

職稱 (註1)	國籍或 註冊地	姓名	選(就)任 日期	任期 (註2)	初次選 任日期	持股 情形	主要經(學)歷		兼任本行及其他公司之職務	具配偶或 二親等以 內關係之 其他主 管、董事 或監察人
							學 歷	經 歷		
董事	中華民國	張瑛鶯	103.8.27	104.8.30	103.8.27	(註1)	政治大學會計 研究所商學碩 士	中國商銀資訊 處處長、協理兼 會計處處長、協 理兼財務部及 國金部經理、兆 豐商銀協理兼 財務部經理、兆 豐商銀總稽核 、兆豐商銀副總 經理、兆豐金融 控股(股)公司副 總經理	兆豐金融控股(股)公司、兆豐國際商銀 副總經理 兆豐人身保險代理人(股)公司、巴拿馬 國泰倉庫公司、巴哈馬國泰投資開發 公司、加拿大兆豐國際商業銀行、 RAMLETT FINANCE HOLDINGS, INC.董事長 國票綜合證券(股)公司董事、海外投資 開發(股)公司、財團法人中國國際商 業銀行文教基金會董事 中銀財務管理顧問(股)公司、兆豐產物 保險(股)公司監察人	無
董事		蔡秋發	101.8.31	104.8.30	101.8.31		臺北商專畢業	兆豐商銀工會 理事長、勞委會 勞資爭議仲裁 委員、兆豐國際 商銀總務暨安 全衛生處科長	兆豐國際商銀總務暨安全衛生處科長 中國投資有限公司董事	
常駐 監察人		陳錦村	101.8.31	104.8.30	101.8.31		臺灣科大工 程技術研究所財 務組博士	中央大學管理學 院代理院長、財 團法人聯徵中心 監察人、第一商 銀常務董事、中 央存保公司諮詢 委員、華南金控 監察人、德明財 經科技大學教授 兼財金學院院長	德明財經科技大學教授兼財金學院院 長 應用模式開發有限公司股東	
監察人		陳永明	101.8.31	104.8.30	101.6.1		臺中商業專科 學校國際貿易 科畢業	交通銀行信託部 經理、兆豐金融 控股(股)公司管 理部協理、董事 會稽核室總稽核	兆豐金融控股(股)公司總稽核 台北金融大樓(股)公司董事 兆豐資產管理(股)公司監察人	
監察人		許宗治	101.8.31	104.8.30	100.6.21		政治大學財稅 學系畢業	兆豐金融控股 (股)公司資深高 級專員兼副理、 副總稽核	兆豐產物保險(股)公司總稽核 兆豐金融控股(股)公司副總稽核 兆豐證券(股)公司監察人	
監察人		王起柳	101.8.31	104.8.30	101.3.27		淡江文理學院 國際貿易系畢 業	兆豐國際商銀胡 志明市分行經理 、兆豐國際商銀 大眾(股)公司總 經理、兆豐票券 金融(股)公司總 經理	兆豐票券金融(股)公司董事長 兆豐金融控股(股)公司副總經理 財團法人兆豐慈善基金會董事	
監察人		蔡瑞瑛	101.8.31	104.8.30	101.6.1		臺灣大學商學 系畢業	交通銀行財務部 襄理、兆豐金融 控股(股)公司財 務控管部副經理 、經理	兆豐金融控股(股)公司經理 兆豐創業投資(股)公司董事	

註1：本公司股份總數 7,700,000,000 股，為兆豐金融控股(股)公司 100%持股之子公司，所有董、監事均由其指派。

註2：本公司第十四屆董監事會任期自 101.8.31 至 104.8.30。

(2) 董事、監察人所具專業知識及獨立性情形

103 年 12 月 31 日

姓名	條件	是否具有五年以上工作經驗及下列專業資格		符合獨立性情形 (註)										兼任其他 公開發行 公司獨立 董事家數	
		商務、法 務、財務、 會計或銀行 業務所須相 關科系之公 私立大專院 校講師以上	法官、檢察 官、律師、會 計師或其他 與銀行業務 所需之國家 考試及格領 有證書之專 門職業及技 術人員	商務、法 務、財務、 會計或銀行 業務所須之 工作經驗	1	2	3	4	5	6	7	8	9		10
蔡友才			✓	✓		✓	✓			✓	✓	✓			
魏美玉			✓			✓	✓			✓	✓	✓			
徐仁輝	✓		✓	✓		✓	✓	✓	✓	✓	✓	✓			
呂丹虹			✓			✓	✓	✓		✓	✓	✓			
陳戰勝			✓	✓	✓	✓	✓	✓	✓	✓	✓	✓			
馬凱			✓	✓	✓	✓	✓	✓	✓	✓	✓	✓		1	
詹乾隆	✓		✓	✓	✓	✓	✓	✓	✓	✓	✓	✓		3	
李源鍾			✓	✓		✓	✓	✓	✓	✓	✓	✓			
林慶隆		✓	✓	✓		✓	✓	✓	✓	✓	✓	✓			
李成家			✓	✓		✓	✓	✓	✓	✓	✓	✓			
蕭金蘭			✓	✓		✓	✓	✓	✓	✓	✓	✓			
賴昭銑			✓			✓	✓	✓		✓	✓	✓			
張瑛鶯			✓			✓	✓	✓		✓	✓	✓			
蔡秋發			✓			✓	✓	✓	✓	✓	✓	✓			
陳錦村	✓		✓	✓		✓	✓	✓	✓	✓	✓	✓			
陳永明			✓			✓	✓			✓	✓	✓			
許宗治			✓			✓	✓			✓	✓	✓			
王起柳			✓			✓	✓	✓		✓	✓	✓			
蔡瑞瑛			✓			✓	✓			✓	✓	✓			

註：各董事、監察人於選任前二年及任職期間符合下列條件者，於各條件下方空格打"✓"：

- (1) 非為銀行或其關係企業之受僱人。
- (2) 非銀行之關係企業之董事、監察人（但如為銀行之母公司、銀行直接及間接持有表決權之股份超過百分之五十之子公司之獨立董事者，不在此限）。
- (3) 非本人及其配偶、未成年子女或以他人名義持有銀行已發行股份總額百分之一以上或持股前十名之自然人股東。
- (4) 非前三款所列人員之配偶、二親等以內親屬或五親等以內直系血親親屬。
- (5) 非直接持有銀行已發行股份總額百分之五以上法人股東之董事、監察人或受僱人，或持股前五名法人股東之董事、監察人或受僱人。
- (6) 非與銀行有財務或業務往來之特定公司或機構之董事（理事）、監察人（監事）、經理人或持股百分之五以上股東。
- (7) 非為銀行或關係企業提供商務、法務、財務、會計等服務或諮詢之專業人士、獨資、合夥、公司或機構之企業主、合夥人、董事（理事）、監察人（監事）、經理人及其配偶。但依股票上市或於證券商營業處所買賣公司薪資報酬委員會設置及行使職權辦法第七條履行職權之薪資報酬委員會成員，不在此限。
- (8) 未與其他董事間具有配偶或二親等以內之親屬關係。
- (9) 未有公司法第 30 條各款情事之一。
- (10) 未有公司法第 27 條規定以政府、法人或其代表人當選。

(3) 董事、監察人屬法人股東者之相關資料

本行法人股東之主要股東

103年12月31日

法人股東名稱	法人股東之主要股東及持股比率（註）
兆豐金融控股(股)公司	財政部 (9.18%)
	行政院國家發展基金管理會 (6.10%)
	富邦人壽保險(股)公司 (3.25%)
	中華郵政(股)公司 (2.78%)
	臺灣銀行(股)公司 (2.49%)
	國泰人壽保險(股)公司 (2.39%)
	中國人壽保險(股)公司 (1.92%)
	渣打託管梵加德新興市場股票指數基金專戶 (1.50%)
	新制勞工退休基金 (1.48%)
	寶成工業(股)公司 (1.42%)

註：係指持股比例占前十名者。

本行法人股東之主要股東為法人者其主要股東

103年12月31日

法人股東名稱	法人股東之主要股東及持股比率（註）
財政部	政府機關
行政院國家發展基金管理會	政府機關
富邦人壽保險(股)公司	富邦金融控股(股)公司 (100%)
中華郵政(股)公司	交通部 (100%)
臺灣銀行(股)公司	臺灣金融控股(股)公司 (100%)
國泰人壽保險(股)公司	國泰金融控股(股)公司 (100%)
中國人壽保險(股)公司	凱基證券(股)公司 (9.88%)
	美商摩根大通銀行台北分行受託保管沙烏地阿拉伯中央銀行投資專戶 (5.04%)
	花旗託管新加坡政府投資專戶 (2.86%)
	德商德意志銀行台北分行受託保管紐約市集團信託投資專戶 (2.51%)
	緯來電視網(股)公司 (2.35%)
	新制勞工退休基金 (2.34%)
	美商摩根大通銀行台北分行受託保管阿布達比投資局投資專戶 (1.65%)
	元大寶來證券(股)公司 (1.40%)
	大通託管 T 羅派斯新興市場股票基金 (1.39%)
	海昇投資(股)公司 (1.18%)
寶成工業(股)公司	巴拿馬商必喜兄弟(股)公司 (7.24%)
	全茂投資(股)公司 (5.55%)
	英屬維京群島商宏慈發展(股)公司 (4.61%)
	開泰投資(股)公司 (4.56%)
	台新國際商業銀行受託蔡其瑞信託財產專戶 (3.46%)
	匯豐銀行託管法國興業證券香港受託人投資專戶 (2.59%)
	新光人壽保險(股)公司 (2.41%)
	兆豐國際商業銀行託管兆豐證券(香港)投資專戶 (1.86%)
	臺銀保管大華繼顯私人有限公司投資專戶 (1.67%)
	渣打託管梵加德新興市場股票指數基金專戶 (1.62%)

註：係指持股比例占前十名者。

2、總經理、副總經理、協理、各部門及分支機構主管

103年12月31日

職稱	國籍	姓名	就任日期	持股情形	主要經(學)歷		兼任其他公司之職務	員配偶或二親等以內關係之經理人
					學歷	經歷		
總經理	中華民國	魏美玉	103.8.11	無 (註1)	臺灣大學財務金融研究所碩士	國際金融部經理、財務管理部經理、副總經理	兆豐金融控股(股)公司、兆豐國際商業銀行總經理 兆豐國際商業銀行大眾(股)公司董事長 加拿大兆豐國際商業銀行、財團法人中國國際商業銀行文教基金會、兆豐國際證券投資信託(股)公司、財團法人聯合信用卡處理中心、財資資訊(股)公司董事	無
副總經理		呂丹虹	97.1.1		政治大學財政研究所碩士	交銀大安分行經理、交銀新加坡分行經理、交銀財務部經理、交銀世貿分行經理、交銀投資部經理、企劃處處長	兆豐金融控股(股)公司、兆豐國際商業銀行副總經理 雍興實業(股)公司、中國物產(股)公司、全球創業投資(股)公司、兆豐第一創業投資(股)公司董事長 銀凱(股)公司、巴哈馬國泰投資開發公司、兆豐國際商業銀行大眾(股)公司董事 兆豐票券金融(股)公司監察人	
副總經理		張瑛鶯	101.1.12		政治大學會計研究所商學碩士	資訊處處長、會計處處長、財務部經理、國際金融部經理、總稽核	兆豐金融控股(股)公司、兆豐國際商業銀行副總經理 兆豐人身保險代理人(股)公司、巴拿馬國泰倉庫公司、巴哈馬國泰投資開發公司、加拿大兆豐國際商業銀行、RAMLETT FINANCE HOLDINGS, INC.董事長 國票綜合證券(股)公司董事、海外投資開發(股)公司、財團法人中國國際商業銀行文教基金會董事 中銀財務管理顧問(股)公司、兆豐產物保險(股)公司監察人	
副總經理		柯風祈	102.6.28		淡江大學銀行保險系畢業	大同分行經理、城中分行經理、金控總部分行經理、授信管理處處長	兆豐資產管理(股)公司董事 臺灣票券金融(股)公司董事 財宏科技(股)公司董事 漢通創業投資(股)公司董事 巴哈馬國泰投資開發公司董事	
副總經理		吳漢卿	103.8.22		臺灣大學商學研究所商學碩士	楠梓分行經理、高雄分行經理、港都分行經理、南區營運中心營運長、授信管理處處長	中國建築經理(股)公司常務董事 亞太新興產業創業投資(股)公司董事 臺灣票券金融(股)公司董事 和通投資控股有限公司董事	
副總經理兼中區營運中心營運長		王淑珍	103.8.22		台中商專附設空中商專國貿科畢業	沙鹿分行經理、南台中分行經理、北台中分行經理、台中分行經理、中區營運中心營運長	元翎精密(股)公司監察人 今國光學(股)公司董事	
總稽核		洪慶隆	101.1.12		日本早稻田大學商學研究所商學碩士	員林分行經理、豐原分行經理、中區授信中心主任、國外部經理	兆豐票券金融(股)公司監察人 兆豐國際證券投資信託(股)公司監察人	
總處協理兼債權管理處處長		張耀明	100.7.27		臺灣工業技術學院工程技術研究所碩士	交銀豐原分行經理、交銀大安分行經理、交銀法律事務處處長	兆豐資產管理(股)公司董事 中國建築經理(股)公司董事 東展興業(股)公司董事	
總處協理兼授信管理處處長		陳慶銘	103.5.9		臺灣大學經濟學系畢業	交銀彰化分行經理、交銀板橋分行經理、竹科竹村分行經理、竹科新安分行經理、桃竹苗區營運中心營運長、北二區營運中心營運長、授信管理處處長	漢驊創業投資(股)公司董事 宏芯科技(股)公司董事 巴哈馬國泰投資開發公司董事	
總處協理兼信託部經理		李碧齡	102.6.28		台中商專會計科畢業	南京東路分行經理、內湖分行經理	能率壹創業投資(股)公司董事 磐儀科技(股)公司董事 巴拿馬國泰倉庫公司董事	

職稱	國籍	姓名	就任日期	持股情形	主要經(學)歷		兼任其他公司之職務	具配偶或二親等以內關係之經理人
					學歷	經歷		
總處協理兼投資部經理	中華民國	邱創興	100.8.29	無 (註1)	臺灣科技大學工程技術研究所電子工程技術組碩士	台南分行經理、投資部經理、徵信處處長	財宏科技(股)公司董事 兆豐管理顧問(股)公司董事 歐華創業投資(股)公司董事 亞太電信(股)公司常務董事 臺灣汽電共生(股)公司董事	無
總處協理兼總務暨安全衛生處處長		洪清溪	103.5.9		中興大學會計系畢業	新店分行經理、蘭雅分行經理、總務暨安全衛生處處長	誠宇創業投資(股)公司董事	
總處協理兼企劃處處長		梁美琪	103.5.9		政治大學國際貿易研究所商學碩士	經濟研究處副處長、企劃處處長	兆豐國際證券投資信託(股)公司董事 兆豐第一創業投資(股)公司董事 開發國際投資(股)公司董事	
總處協理兼蘇州分行經理		蔡永義	102.6.28		輔仁大學國際貿易系畢業	新加坡分行副經理、羅東分行經理、香港分行經理、蘇州代表處首席代表		
北一區營運中心營運長		蘇純科	103.11.28		臺灣大學商學系國際貿易組畢業	納閩分行副經理、東京分行副經理、大同分行經理、大阪分行經理、東京分行經理、徵信處處長	中國物產(股)公司董事 嘉信資訊(股)公司董事 尚茂電子(股)公司董事	
北二區營運中心營運長		蕭天生	103.11.12		輔仁大學英文系畢業	新店分行經理、天母分行經理、板南分行經理、安和分行經理	聯鈞光電(股)公司董事 駿瀚生化(股)公司董事	
桃竹苗區營運中心營運長		林元熙	103.8.29		美國佛羅里達大西洋大學電腦資訊碩士	大安分行經理、中和分行經理、矽谷分行經理	中銀財務管理顧問(股)公司董事 華成創業投資(股)公司董事	
會計處處長		陳有信	103.2.12		東吳大學日文系畢業	大阪分行經理、東京分行經理、忠孝分行經理、國外部副經理	森霸電力(股)公司董事	
人力資源處處長		藍崇華	103.3.31		政治大學銀行系畢業	松南分行副經理、八德分行經理、人力資源處副處長		
法律事務處處長(註2)		陳天祿	97.6.9		臺灣大學法律系畢業	法務室副主任、法律事務處副處長	兆豐國際證券投資信託(股)公司董事 台翔航太工業(股)公司董事	
風險控管處處長		林綉	102.10.31		美國印地安納州普度大學企業管理碩士	世貿分行經理、倫敦分行經理	兆豐國際證券投資信託(股)公司董事 中國物產(股)公司董事 臺灣花卉生物技術(股)公司董事	
徵信處處長		陳文乾	103.11.12		政治大學國際貿易研究所商學碩士	投資銀行部副經理暫代經理職務、國外部副經理、投資部副經理	誠宇創業投資(股)公司董事 中銀財務管理顧問(股)公司董事兼總經理 德欣創業投資(股)公司董事	
資訊處處長		陳國寶	103.5.14		政治大學高階經營班經營管理碩士	財務部副主任暫代主任職務、金融市場交易管理中心主任	資策會監察人 立弘生化科技(股)公司董事	
財富管理處處長		劉小鈴	103.12.31		政治大學財稅系畢業	松山機場分行經理、桃園國際機場分行經理、蘭雅分行經理	華昇創業投資(股)公司董事	
票據作業中心主任		葉淑惠	96.7.25		中興大學經濟系畢業	大同分行副經理	海外信用保證基金監察人	
電子金融推廣中心		許繡鶴	103.2.12		淡江大學電子計算機應用系畢業	資訊處副處長	臺灣行動支付(股)公司董事	
金融市場交易管理中心主任		陳達生	103.5.14		中央大學財務金融碩士	北一區營運中心副營運長、基隆分行經理		
卡務中心主任		吳高淑鑾	98.3.23		臺灣大學商學系會計組畢業	中正國際機場分行副經理、個人金融處襄理兼卡務中心副主任、債權管理處處長	銀凱(股)公司董事兼總經理	
財務部經理		李春香	101.3.30		美國伊利諾大學香檳校區會計碩士	財務部副經理	中國物產(股)公司董事 中銀財務管理顧問(股)公司董事 台北外匯經紀(股)公司董事 巴哈馬國泰投資開發公司董事兼總經理	

職 稱	國 籍	姓 名	就 任 日 期	持 股 情 形	主 要 經 (學) 歷		兼 任 其 他 公 司 之 職 務	具 配 偶 或 二 親 等 以 內 關 係 之 經 理 人
					學 歷	經 歷		
國際金融部經理	中華民國	陳 燕	99.11.30	無 (註 1)	美國賓州天普大學法學碩士	財務部副經理兼國際金融部副經理	廣穎電通(股)公司董事 和通國際(股)公司董事 巴哈馬國泰投資開發公司董事	無
國外部經理		傅瑞媛	103.8.29		政治大學高階經營班經營管理碩士	永和分行經理、南京東路分行經理、金控總部分行經理	合興石化工業(股)公司董事 視茂(股)公司董事 中銀財務管理顧問(股)公司董事長	
金控總部分行經理		陳世明	103.8.29		淡江大學法文系畢業	胡志明市分行副經理、兆豐國際商業銀行大眾(股)公司副總經理、國外部副經理、敦南分行經理	兆豐國際商業銀行大眾(股)公司董事 海外信用保證基金董事 漢大創業投資(股)公司董事	
駐外交部簡易型分行經理		湯秀美	100.3.28		政治大學財稅系畢業	企劃處襄理、國外部襄理		
台北復興分行經理		廖瑞令	102.12.31		東吳大學法律系比較法學組畢業	天母分行經理、金門分行經理、世貿分行經理	智柒創業投資(股)公司董事	
中山分行經理		陳宏徵	100.12.26		台北商專財稅科畢業	衡陽分行經理、南台北分行經理	大華創業投資(股)公司董事	
城中分行經理		梁奕彬	100.8.29		淡江文理學院會計系畢業	新莊分行經理、中壢分行經理、桃園分行經理、敦化分行經理	啓鼎創業投資(股)公司董事	
忠孝分行經理		蔣 幅	101.12.28		中興大學合作經濟系畢業	土城分行經理		
蘭雅分行經理		陳富榮	103.11.12		臺灣大學農業經濟研究所農學碩士	民生分行經理、安和分行經理、雪梨分行經理、新店分行經理	駿瀚生化(股)公司董事	
安和分行經理		張定華	103.11.12		東吳大學經濟學系畢業	布里斯本分行經理、國外部副經理、桃興分行經理		
天母分行經理		廖欽梓	100.12.26		淡江文理學院保險系畢業	斗六分行經理、三重分行經理		
南台北分行經理		王德敏	100.12.26		逢甲學院銀保系畢業	基隆分行經理、板南分行經理		
民生分行經理		王文龍	101.5.16		逢甲學院國貿系畢業	雙和分行經理		
敦南分行經理		何軼群	103.8.29		淡江文理學院工商管理系畢業	八德分行經理、基隆分行經理、松南分行經理		
大同分行經理		孫國良	103.3.27		中山大學企業管理研究所管理學碩士	中和分行副經理、衡陽分行副經理		
松南分行經理		陳昭蓉	103.9.18		美國密蘇里大學哥倫比亞校區會計碩士	民生分行副經理、衡陽分行經理		
松山機場分行經理		吉家英	100.12.26		美國肯塔基州摩雷州立大學企業管理碩士	金門分行經理、圓山分行經理		
信義分行經理		梁宗哲	100.8.29		政治大學銀行學系畢業	南三重分行經理、八德分行經理		
內湖分行經理		曹正謙	102.9.18		法國巴黎第五大學法學院管理學博士	巴黎分行經理	中國建築經理(股)公司董事	
大稻埕分行經理		戴慶璋	100.3.28		中國文化大學銀行系畢業	羅東分行經理、土城分行經理、松南分行經理		
東內湖分行經理	李建平	103.3.27	中山大學財務管理系管理學碩士	金控總部分行副經理	台大創新育成(股)公司董事			
南京東路分行經理	林雅淑	100.12.26	中正大學會計資訊與法律數位學習碩士在職專班商學碩士	成功簡易型分行經理、松山機場分行經理				

職 稱	國 籍	姓 名	就 任 日 期	持 股 情 形	主要經(學) 歷		兼任其他公司之職務	具配偶 或二親 等以內 關係之 經理人
					學 歷	經 歷		
南港分行 經理	中華民國	郭錦坤	103.11.12	(註1)	淡江大學管理科 學研究所管理學 碩士	國外部襄理		無
台北分行 經理		易美蓮	100.8.29		東吳大學會計研 究所碩士	交銀徵信處處長、風險控管處 處長、城中分行經理	星元電力(股)公司董事	
敦化分行 經理		周培震	103.3.27		美國北阿拉巴馬 州立大學企業管 理學系碩士	羅東分行經理、衡陽分行經 理、新莊分行經理		
世貿分行 經理		莊雪芳	102.12.31		東吳大學企管系 畢業	三重分行副經理		
城東分行 經理		徐樹德	102.3.27		政治大學企業管 理學系畢業	竹北分行經理		
大安分行 經理		黃永貞	103.5.21		美國紐約大學經 濟學系碩士	金控總部分行副經理、宜蘭分 行經理		
城北分行 經理		吳東隆	100.12.26		臺灣工業技術學 院工程技術研究 所工管組工學碩 士	阿姆斯特丹分行副經理	惠華創業投資(股)公司董事	
圓山分行 經理		蔡謙郁	100.12.26		中興大學財稅系 畢業	永和分行副經理、亞太區域中 心副主任		
內湖科學 園區分行 經理		凌勝康	99.3.31		逢甲學院銀行保 險學系畢業	交銀新莊分行副經理、交銀板 橋分行副經理、板橋分行副經 理、羅東分行經理		
衡陽分行 經理		李燧煌	103.9.15		美國麻薩諸塞州 亞瑟迪利特管理 教育學院管理碩 士	城中分行副經理、金控總部分 行副經理、阿姆斯特丹分行經 理		
三重分行 經理		張孝道	100.12.26		東吳大學企業管 理學系畢業	城北分行經理、永和分行經理		
南三重分 行經理		林水彬	103.2.26		美國伊利諾大學 香檳校區企業管 理碩士	香港分行副經理、國外部副經 理		
板南分行 經理		吳永泉	100.12.26		臺灣大學商學系 銀行組畢業	加拿大兆豐國際商業銀行溫 哥華分行經理、南彰化分行經 理		
板橋分行 經理		林明忠	103.11.12		空中大學商學系 畢業	東京分行副經理、天母分行副 經理、八德分行經理		
永和分行 經理		林秀梅	100.12.26		海洋學院航運管 理學系畢業	金控總部分行副經理		
雙和分行 經理		呂玉娟	101.5.16		臺灣大學經濟學 系畢業	徵信處副處長		
中和分行 經理		江德成	100.3.28		台北商專國際貿 易科畢業	城內簡易型分行經理、思源分 行經理		
新莊分行 經理		張克成	103.3.27		中興大學企業管 理學系畢業	東台中分行經理、大同分行經 理	主向位科技(股)公司董事	
思源分行 經理		吳鶴筠	100.3.28		政治大學高階經 營班經營管理碩 士	成功簡易型分行經理、南港分 行經理	康聯訊科技(股)公司董事	
新店分行 經理		廖英秋	103.11.12		政治大學國際貿 易研究所商學碩 士	安和分行副經理、花蓮分行經 理、板橋分行經理		
土城分行 經理	王慶宗	101.12.28	澳洲格里菲斯大 學財務金融碩士	墨爾本分行經理、忠孝分行副 經理暫代經理職務				
基隆分行 經理	葉永正	103.5.14	政治大學高階經 營班經營管理碩 士	巴黎分行副經理、國際金融部 襄理、中山分行襄理				

職稱	國籍	姓名	就任日期	持股情形	主要經(學)歷		兼任其他公司之職務	具配偶或二親等以內關係之經理人
					學歷	經歷		
宜蘭分行經理	中華民國	楊敬夫	103.7.16	無 (註1)	政治大學全球台商班經營管理碩士	兆豐國際商業銀行大眾(股)公司授信部經理、春武里分行經理、金邊分行經理		無
羅東分行經理		陳錫沂	102.3.27		成功大學企業管理學系畢業	宜蘭分行經理		
花蓮分行經理		陳仁志	102.3.27		中國文化大學經濟系國貿組畢業	羅東分行經理		
桃園國際機場分行經理		游麗珠	101.10.31		政治大學資訊管理學系碩士	世貿分行經理、桃園分行經理	銀凱(股)公司董事	
桃園分行經理		陳耀星	102.6.24		政治大學國際貿易系畢業	布里斯本分行經理	鼎朋企業(股)公司董事	
桃興分行經理		彭慶恩	103.11.12		中興大學經濟學系畢業	金控總部分行副經理、南港分行經理		
中壢分行經理		吳燦德	100.3.28		逢甲學院銀行保險系畢業	竹南簡易型分行經理、竹南科學園區分行經理、大里分行經理		
北中壢分行經理		李幸娟	102.7.3		比利時荷語魯汶大學企業管理學系碩士	北中壢分行副經理		
八德分行經理		吳永南	103.11.12		成功大學高階管理碩士在職專班管理學碩士	兆豐國際商業銀行大眾(股)公司管理部經理		
南坎分行經理		鄭余生	99.1.25		輔仁大學會計系畢業	中和分行副經理		
竹科新安分行經理		傅燕嶸	100.3.28		逢甲工商學院財稅學系畢業	頭份分行經理、中正國際機場分行經理、卡務中心主任、潭子分行經理	瑞耘科技(股)公司董事 廣化科技(股)公司董事	
竹南科學園區分行經理		郭建志	100.5.16		政治大學財政研究所法學碩士	頭份分行副經理、兆豐國際商業銀行大眾(股)公司挽那分行經理		
竹科竹村分行經理		周春明	102.3.27		輔仁大學企業管理系畢業	中壢分行經理、桃園分行經理		
北新竹分行經理		閻麟新	101.5.16		美國加州國際大學企業管理研究所碩士	雙和分行經理、羅東分行經理、民生分行經理		
新竹分行經理		林榮章	100.3.28		逢甲大學保險研究所商學碩士	兆豐國際商業銀行大眾(股)公司春武里分行經理、頭份分行經理、中壢分行經理		
竹北分行經理		楊玉全	102.3.27		政治大學國際貿易學系畢業	簡朗自由區分行經理、桃竹苗區營運中心副營運長		
頭份分行經理		周竹坡	101.10.31		逢甲工商學院統計學系畢業	交銀台北分行副經理、竹科竹村分行副經理		
台中分行經理		袁文島	102.9.30		中華大學財務管理系畢業	頭份分行經理、竹科新安分行經理、竹科竹村分行經理	晶揚科技(股)公司董事	
榮總分行經理		王祐德	100.5.16		臺灣工業技術學工業管理系畢業	榮總簡易型分行副經理		
北台中分行經理		黃棟樑	100.5.16		中興大學高階經理人碩士專班	沙鹿分行經理、南投分行經理、員林分行經理		
中科分行經理	杜清和	103.7.11	政治大學企業管理系畢業	兆豐國際商業銀行大眾(股)公司春武里分行副經理、挽那分行經理、中區營運中心副營運長				
南台中分行經理	陳建中	101.12.28	中山大學企業管理研究所商學碩士	中科簡易型分行經理、斗六分行經理、嘉義分行經理				
東台中分行經理	吳富貴	100.12.26	台中商專附設空中商專國際貿易科畢業	大里分行經理、太平分行經理				

職 稱	國 籍	姓 名	就 任 日 期	持 股 情 形	主要經(學)歷		兼任其他公司之職務	具配偶 或二親 等以內 關係之 經理人
					學 歷	經 歷		
中台中分行經理	中華民國	宮子貞	101.10.31	無 (註1)	政治大學銀行學系畢業	后里分行經理、沙鹿分行經理		無
大里分行經理		徐俊宏	100.3.28		逢甲大學銀行保險系銀行組畢業	中科簡易型分行經理		
實成分行經理		羅華山	101.10.31		逢甲大學財稅學系畢業	文山分行經理、頭份分行經理		
豐原分行經理		蔡瑞昌	101.12.28		逢甲大學財稅系畢業	屏東分行經理、嘉義分行經理		
大甲分行經理		廖中揚	100.12.26		中興大學高階經理人班財務金融組碩士	南投分行副經理、員林分行副經理		
后里分行經理		廖德忠	100.8.29		中興大學高階經理人班財務金融組碩士	大里分行副經理		
潭子分行經理		謝雪珠	102.7.3		台北商業專科學校企業管理科畢業	員林分行副經理、台中分行副經理		
沙鹿分行經理		戴新財	101.10.31		政治大學統計系畢業	鹿港分行經理		
太平分行經理		謝文永	100.12.26		台中商專銀行保險科畢業	大甲簡易型分行經理、大甲分行經理		
南投分行經理		李明光	100.5.16		逢甲大學國際貿易學系畢業	榮總簡易型分行經理		
北彰化分行經理		蔡清和	101.10.31		逢甲大學國際貿易學系畢業	實成分行經理、南投分行經理、中台中分行經理	欣銓科技(股)公司監察人	
南彰化分行經理		吳劍平	100.12.26		中興大學高階經理人班財務金融組管理學碩士	鹿港分行副經理		
員林分行經理		黃淑娥	101.10.31		靜宜大學管理碩士在職專班畢業	東台中分行經理、嘉義分行經理、北彰化分行經理		
鹿港分行經理		許旭光	101.10.31		成功大學企業管理學系畢業	南台中分行襄理		
斗六分行經理		董樹杞	101.5.16		東海大學企管系畢業	兆豐國際商業銀行大眾(股)公司管理部經理		
嘉義分行經理		鄒兆嘉	101.12.28		美國紐約州哥倫比亞大學商學碩士	高雄加工出口區分行副經理、嘉興分行經理		
嘉興分行經理		張淑桂	101.12.28		淡江文理學院國貿系畢業	嘉義分行副經理、嘉興分行副經理		
府城分行經理		周俊賢	99.3.31		高雄第一科技大學財務管理系碩士	北高雄分行經理、高雄加工出口區分行經理、高雄分行經理		
東台南分行經理		陳孫盼	103.3.27		中正大學企業管理學碩士	永康分行副經理、台南科學園區分行經理		
台南分行經理		陳俊福	102.3.27		崑山科技大學二年制產業經營管理系畢業	永康分行經理、高雄分行經理		
台南科學園區分行經理	周政達	103.3.27	淡江文理學院國貿系畢業	府城分行副經理、台南分行副經理				
永康分行經理	陳玄淑	103.3.27	政治大學銀行學系畢業	台南分行副經理、府城分行副經理、東台南分行經理				
港都分行經理	蘇崑福	99.3.31	臺灣大學經濟系畢業	三民分行經理、府城分行經理				
中鋼簡易型分行經理	朱英亮	102.3.27	中興大學統計學系畢業	仁武簡易型分行經理				

職 稱	國 籍	姓 名	就 任 日 期	持 股 情 形	主要經(學) 歷		兼任其他公司之職務	具配偶 或二親 等以內 關係之 經理人
					學 歷	經 歷		
成功簡易 型分行經 理	中華民國	李玉臨	103.5.14	無 (註1)	台中商專附設空 中商專國貿科畢 業	頭份分行副經理、林森簡易型 分行經理		無
高雄分行 經理		王大智	102.7.3		政治大學企業管 理學系畢業	新竹分行經理、桃竹苗區營運 中心副營運長、授信管理處副 處長	東展興業(股)公司董事 晶揚科技(股)公司董事	
楠梓分行 經理		呂有安	103.2.26		義守大學管理研 究所管理學碩士	苓雅分行經理、岡山分行經 理、新興分行經理		
仁武簡易 型分行經 理		蔡慶祥	102.3.27		中山大學企業管 理研究所管理學 碩士	永康分行副經理		
新興分行 經理		邱麗雯	103.2.26		高雄師範大學英 語學系畢業	林森簡易型分行經理、南三重 分行經理		
高雄加工 出口區分 行經理		莊永欽	100.12.26		成功大學會計學 系畢業	三多分行經理、東高雄分行經 理、新興分行經理		
高雄漁港 簡易型分 行經理		簡春霞	103.3.27		成功大學會計學 系畢業	高雄分行襄理、屏東分行副經 理		
三民分行 經理		何榮泰	99.3.31		政治大學會計學 系畢業	東楠梓分行經理、高雄國際機 場分行經理		
東高雄分 行經理		劉家峰	100.3.28		台北商專財稅科 畢業	高雄漁港簡易型分行經理、北 高雄分行經理、屏東分行經理		
三多分行 經理		林崇智	103.5.14		政治大學企業管 理系畢業	五福分行經理		
苓雅分行 經理		李聰寅	102.3.27		中興大學法商學 院統計學系畢業	高雄漁港簡易型分行經理、高 雄國際機場分行經理		
高雄國際 機場分行 經理		王寬永	102.3.27		中國文化大學經 濟系畢業	中鋼簡易型分行經理		
北高雄分 行經理		曾耀慶	101.5.16		高雄第一科技大 學財務管理碩士	中鋼簡易型分行經理、斗六分 行經理		
五福分行 經理		盧光輝	103.5.14		淡江文理學院國 際貿易學系畢業	林森簡易型分行經理		
鳳山分行 經理		江麒福	103.3.27		國際商專國貿科 畢業	高雄漁港簡易型分行經理		
岡山分行 經理		張財貴	100.12.26		大同工學院事業 經營學系畢業	台南科學園區分行經理		
屏東分行 經理		鍾慶鳳	101.12.28		空中大學商學系 畢業	屏東分行副經理		
金門分行 經理		吳啓煌	100.12.26		淡江大學經濟系 畢業	亞太區域中心襄理		
紐約分行 經理		黃士明	103.1.24		美國德州大學阿 靈頓校區企業管 理碩士	胡志明市分行經理、香港分行 經理		
洛杉磯分 行經理		柯怡明	103.3.23		美國德州南美以 美大學法學碩士	加拿大兆豐國際商業銀行副 總經理、芝加哥分行經理		
芝加哥分 行經理	黃 藍	103.3.20	美國加州金門大 學國際企業管理 碩士	紐約分行副經理、北一區營運 中心副營運長				
矽谷分行 經理	葉念茲	103.4.18	美國德州達拉斯 大學企業管理學 系碩士	矽谷分行副經理				
巴拿馬分 行經理	陳長井	101.9.17	淡江大學國貿系 畢業	兆豐國際商業銀行大眾(股) 公司副總經理兼春武里分行 經理、加拿大兆豐國際商業銀 行總經理	RAMLETT FINANCE HOLDINGS INC. 董事兼總經理 巴拿馬國泰倉庫公司董事			

職 稱	國 籍	姓 名	就 任 日 期	持 股 情 形	主要經(學)歷		兼任其他公司之職務	具配偶 或二親 等以內 關係之 經理人
					學 歷	經 歷		
簡朗自由 區分行經 理	中華民國	莊清琦	100.9.19	無 (註 1)	中國文化大學企 管系畢業	澳洲光華國際金融公司財務 部經理、洛杉磯分行副經理	巴拿馬國泰倉庫公司董事兼總經理	無
巴黎分行 經理		姜文生	102.9.2		臺灣大學商學系 國貿組畢業	紐約分行襄理		
阿姆斯特 丹分行經 理		吳秀齡	103.9.12		臺灣大學商學系 國貿組畢業	國際金融部襄理兼財務部襄 理、阿姆斯特丹分行副經理		
倫敦分行 經理		王惠民	102.10.25		美國德州大學聖 安東尼校區企業 管理碩士	阿姆斯特丹分行副經理、倫敦 代表處代表、倫敦分行副經 理、國際金融部副經理		
東京分行 經理		陳志諒	103.7.2		淡江大學會計系 畢業	忠孝分行副經理、松南分行副 經理、東京分行副經理、大阪 分行經理		
大阪分行 經理		林華岳	103.6.26		日本橫濱市立大 學經營學研究所 經營學碩士	桃園國際機場分行副經理、國 外部副經理、東京分行副經理		
馬尼拉分 行經理		林榮華	100.5.16		澳洲新南威爾斯 大學商學碩士(會 計)	卡務中心主任、兆豐國際商業 銀行大眾(股)公司副總經理		
胡志明市 分行經理		陳建宏	103.1.21		政治大學銀行學 系畢業	香港分行副經理		
金邊分行 經理		朱茂榮	103.7.14		台北商專國際貿 易科畢業	中科分行經理		
金邊機場 支行經理		黃耀宗	103.9.17		淡江大學財務金 融系畢業	簡朗自由區分行襄理、金邊分 行襄理、金邊分行副經理		
新加坡分 行經理		許威德	100.7.8		中國文化大學經 濟學系畢業	矽谷分行副經理、竹南科學園 區分行經理		
納閩分行 經理		陳震輝	100.4.18		成功大學交通管 理科學系畢業	納閩分行副經理		
香港分行 經理		李朝和	103.1.22		美國紐約大學企 業管理碩士	中和分行經理、桃園分行經 理、胡志明市分行經理		
蘇州吳江 支行經理		梁炳森	103.9.19		政治大學銀行學 系畢業	蘇州分行副經理		
雪梨分行 經理		崔晉道	100.9.8		美國俄亥俄州辛 辛那提大學企業 管理碩士	企劃處副處長、亞太區域中心 副主任、文山分行經理		
布里斯本 分行經理		黎龍吟	103.8.18		淡江大學國貿系 畢業	墨爾本分行副經理、香港分行 襄理、蘇州分行副經理		
墨爾本分 行經理		陳裕松	102.6.14		東吳大學經濟系 畢業	芝加哥分行襄理、紐約分行襄 理		
阿布達比 代表處代 表		潘朝文	100.6.27		逢甲大學國貿系 畢業	信義分行副經理、亞太區域中 心副主任兼巴林代表處代表	兆豐國際商業銀行大眾(股)公司董事	
孟買代表 處代表	陳鴻輝	101.8.15	美國紐約州雪城 大學企業管理學 系碩士	新加坡分行副經理				

註 1：本公司股份總數 7,700,000,000 股，為兆豐金融控股(股)公司 100%持股之子公司。

註 2：本行於 104 年 1 月調整總機構法令遵循單位為法務暨法令遵循處；總機構法令遵循主管為陳天祿。

3、103 年度支付董事、監察人、總經理及副總經理之酬金及配發員工紅利情形

(1) 董事之酬金及酬金級距

103 年 12 月 31 日

單位：新臺幣仟元

職稱	姓名 (註 1)	董事酬金				A、B、C 及 D 等四 項總額占 稅後純益 之比例	兼任員工領取相關酬金							A、B、C、D、 E、F 及 G 等七項總額 占個體稅後 純益之比例	領取來自 子公司以 外轉投資 事業酬金										
		報酬 (A)	退職 退休金 (B)	盈餘分配 之酬勞 (C)	業務執行 費用 (註 2) (D)		薪資、獎 金及支 費等(註 2) (E)	退 職 退 休 金 (F)	盈餘分配 員工紅利 (G)		取得限制 員工權利 新股數額 、員工 認股權證 得認購股 數	本行	財務報 告內所 有公司			本行	財務報 告內所 有公司								
									現金 紅利金 額	股票 紅利金 額								現金 紅利金 額	股票 紅利金 額						
董事長	蔡友才	7,975	7,975	860	860	0	0	3,776	3,776	0.04855%	0.04855%	19,041	19,041	1,335	1,335	864	0	864	0	0	0	0	0.13033%	0.13033%	1,473
常務董事兼 總經理	徐光曦																								
常務董事兼 總經理	魏美玉																								
常務董事	徐仁輝																								
常務董事兼 副總經理	呂丹虹																								
常務獨立董事	陳戰勝																								
獨立董事	馬凱																								
獨立董事	詹乾隆																								
董事	李源鐘																								
董事	林慶隆																								
董事	李成家																								
董事	簡鴻文																								
董事	賴昭銑																								
董事	蕭金蘭																								
董事	彭英偉																								
董事兼副總 經理	張瑛鶯																								
董事	蔡秋發																								

註 1：均為兆豐金融控股(股)公司指派之代表。徐光曦先生於 103.8.11 解任；魏美玉女士於 103.8.11 擔任總經理；呂丹虹女士於 103.2.25 派任董事、103.9.26 選任為常務董事；簡鴻文先生於 103.2.25 解任；彭英偉先生於 103.12.8 解任、張瑛鶯女士於 103.8.27 派任董事。

註 2：含本行提供之房屋、座車設算租金。另本行提供之座車、油資及房屋相關資訊，詳見第 23 頁附表 A、B。

註 3：上表係以應計基礎編製。

註 4：本表所揭露酬金內容與所得稅法之所得概念不同，目的係為資訊揭露，不作課稅之用。

給付本行各個董事酬金級距	董事姓名			
	前四項酬金總額 (A+B+C+D)		前七項酬金總額 (A+B+C+D+E+F+G)	
	本行	本行及所有轉投資事業 (註)	本行	本行及所有轉投資事業 (註)
低於 2,000,000 元	上表除蔡友才以外 之所有董事	上表除蔡友才以外 之所有董事	上表除蔡友才、魏美玉、 徐光曦、呂丹虹、張瑛鶯、 蔡秋發以外之所有董事	上表除蔡友才、魏美玉、 徐光曦、呂丹虹、張瑛鶯、 蔡秋發以外之所有董事
2,000,000 元(含) ~ 5,000,000 元			徐光曦、呂丹虹 張瑛鶯、蔡秋發	徐光曦、張瑛鶯、蔡秋發
5,000,000 元(含) ~ 10,000,000 元	蔡友才	蔡友才	蔡友才、魏美玉	蔡友才、魏美玉、呂丹虹
10,000,000 元(含) ~ 15,000,000 元				
15,000,000 元(含) ~ 30,000,000 元				
30,000,000 元(含) ~ 100,000,000 元				
100,000,000 元以上				
總計 (新臺幣仟元)	12,611	12,611	33,851	35,324

註：除前四項、前七項酬金總額外，另加計領取來自所有轉投資事業之酬金。

(2) 監察人之酬金及酬金級距

103年12月31日
單位：新臺幣仟元

職 稱	姓 名 (註 1)	監察人酬金								A、B、C 及 D 等 四項總額占個體 稅後純益之比例		領取來自 子公司以 外轉投資 事業酬金
		報 酬 (A)		退職退休金 (B)		盈餘分配 之 酬 勞 (C)		業 務 執 行 費 用 (D)		本 行	財 務 報 告 內 所 有 公 司	
		本 行	財 務 報 告 內 所 有 公 司	本 行	財 務 報 告 內 所 有 公 司	本 行	財 務 報 告 內 所 有 公 司	本 行	財 務 報 告 內 所 有 公 司			
常駐監察人	陳錦村	0	0	0	0	0	0	1,340	1,340	0.00516%	0.00516%	141
監察人	陳永明											
監察人	許宗治											
監察人	王起柳											
監察人	蔡瑞瑛											

註 1：均為兆豐金融控股(股)公司指派代表。

註 2：上表係以應計基礎編製。

給付本行各個監察人酬金級距	監察人姓名	
	前四項酬金總額 (A+B+C+D)	
	本 行	本行及所有轉投資事業 (註)
低於 2,000,000 元	陳錦村、陳永明、許宗治、 王起柳、蔡瑞瑛	陳錦村、陳永明、許宗治、 王起柳、蔡瑞瑛
2,000,000 元(含) ~ 5,000,000 元		
5,000,000 元(含) ~ 10,000,000 元		
10,000,000 元(含) ~ 15,000,000 元		
15,000,000 元(含) ~ 30,000,000 元		
30,000,000 元(含) ~ 100,000,000 元		
100,000,000 元以上		
總計 (新臺幣仟元)	1,340	1,481

註：除 A、B、C、D 四項酬金總額外，另加計領取來自所有轉投資事業之酬金。

(3) 總經理及副總經理之酬金及酬金級距

103年12月31日

單位：新臺幣仟元

職稱	姓名 (註1)	薪資 (A)		退職退休金 (B)		獎金及特支費等 (註2) (C)		盈餘分配之員工紅利金額 (D)				A、B、C及D等四項總額占個體稅後純益之比例		取得限制員工權利新股數額、員工認股權憑證得認購股數		領取來自子公司以外轉投資事業酬金
		本行	財務報告內所有公司	本行	財務報告內所有公司	本行	財務報告內所有公司	本行		財務報告內所有公司		本行	財務報告內所有公司	本行	財務報告內所有公司	
								現金紅利金額	股票紅利金額	現金紅利金額	股票紅利金額					
總經理	徐光曦	17,685	17,685	1,240	1,240	10,682	10,682	1,295	0	1,295	0	0.11898%	0.11898%	0	0	1,460
總經理	魏美玉															
副總經理	呂丹虹															
副總經理	張瑛鶯															
副總經理	柯風祈															
副總經理	吳漢卿															
副總經理	王淑珍															
總稽核	洪慶隆															

註1：徐光曦先生於103.8.11解任、魏美玉女士於103.8.11升任副總經理、吳漢卿先生於103.8.22就任、王淑珍女士於103.8.22就任。

註2：含本行提供之房屋、座車設算租金。另本行提供之座車、油資及房屋相關資訊，詳見第23頁附表A、B。

註3：上表係以應計基礎編製。

註4：本表所揭露酬金內容與所得稅法之所得概念不同，目的係為資訊揭露，不作課稅之用。

給付本行各個總經理及副總經理酬金級距	總經理及副總經理姓名	
	本行(註1)	本行及所有轉投資事業(註2)
低於2,000,000元	吳漢卿、王淑珍	吳漢卿、王淑珍
2,000,000元(含)~5,000,000元	徐光曦、呂丹虹、張瑛鶯 柯風祈、洪慶隆	徐光曦、張瑛鶯 柯風祈、洪慶隆
5,000,000元(含)~10,000,000元	魏美玉	魏美玉、呂丹虹
10,000,000元(含)~15,000,000元		
15,000,000元(含)~30,000,000元		
30,000,000元(含)~100,000,000元		
100,000,000元以上		
總計(新臺幣仟元)	30,902	32,362

註1：徐光曦先生於103.8.11解任、魏美玉女士於103.8.11由副總經理升任、吳漢卿先生於103.8.22就任、王淑珍女士於103.8.22就任。

註2：除A、B、C、D四項酬金總額外，另加計領取來自所有轉投資事業之酬金。

附表 A、103 年度提供董事長、總經理、副總經理及總稽核之車輛及年租金

103 年 12 月 31 日

單位：新臺幣仟元

車輛購買	年租金	油資	備註
無	2,137	715	租用

註：103 年度董事長、總經理、副總經理及總稽核司機之薪資、獎金、特支費及員工分紅共計新臺幣 7,876 仟元。

附表 B、103 年度提供董事長、總經理、副總經理及總稽核房屋價值表

103 年 12 月 31 日

單位：新臺幣仟元

提供房屋價值		備註
成本	設算年租金	
15,751	1,160	提供房舍 2 處為本行自有，1 處為向子公司中國物產租用；成本為本行及中國物產公司 103 年 12 月 31 日財產目錄所載之房屋基地、房屋建築及附屬設備之資料。

(4) 經理人之員工紅利配發情形

104 年 3 月 20 日

單位：新臺幣仟元

職稱	姓名	股票紅利金額			現金紅利金額	總計	總額占銀行個體稅後純益之比例(註)
		股數	市價	金額	金額		
請參閱第 12 頁至第 19 頁之「總經理、副總經理、協理、各部門及分支機構主管資料」。		0			25,180	25,180	0.0969%

註：此為擬議配發之 103 年度經理人員工紅利總額占 103 年度銀行個體稅後純益之比率。

4、支付董事、監察人、總經理及副總經理酬金之分析

(1) 占個體財務報告稅後純益比例之分析

年 度 項 目	103 年度		102 年度	
	本 行	財務報告內 所有公司	本 行	財務報告內 所有公司
董事（註 1）	0.04855%	0.04855%	0.06699%	0.06699%
監察人	0.00516%	0.00516%	0.0073%	0.0073%
總經理及副總經理	0.11898%	0.11898%	0.15417%	0.15417%
總 計	0.17269%	0.17269%	0.22846%	0.22846%

註 1：係為第 20 頁董事 A、B、C、D 四項酬金（不含兼任員工酬金）占銀行個體財務報告稅後純益之比例。

註 2：103 年度本行及財務報告內所有公司支付董事、監察人、總經理及副總經理酬金總額占銀行個體稅後純益比例較上年減少，主要係因本年度稅後純益大幅成長 38.1%所致。

(2) 給付酬金政策、標準及組合

❖ 董事、監察人

除董事長、獨立董事外，本行並未給付報酬予其餘各董事、監察人，僅給付出席費及車馬費，如為公務人員、退休公務人員、兼任兆豐金融控股(股)公司董監事及本行經理人擔任時，則依相關規定辦理。

❖ 總經理、副總經理

本行總經理、副總經理酬金包括新津及各項獎金，其中績效獎金依本行經營績效給付。

(3) 訂定酬金之程序及與經營績效及未來風險之關聯性

❖ 董事、監察人

- 本行董事長報酬以總經理支領各項所得為計算基礎，並以該項數額之 1.25 倍支給之。
- 獨立董事之報酬，授權董事會依其對公司營運參與程度及貢獻價值暨同業通常水準議定之，其每月支領固定報酬，並無支領其他酬金。
- 本行董事、監察人之車馬費及出席費，係依兆豐金融控股(股)公司函示給付之。

❖ 總經理、副總經理

- 總經理新津由兆豐金融控股(股)公司核定，副總經理新津由本行董事長核定。總經理及副總經理之獎金，依董事會或常董會核定之標準，視本行經營績效，由董事長核定。
- 本行總經理、副總經理酬金與績效相連結，並本於「銀行業公司治理實務守則」，以及依據財政部 99.3.23 台財庫字第 0993506650 號函有關「財政部派任或推薦至公股民營事業及其轉投資事業之董事長、總經理薪資標準規範」之規定辦理，將與未來風險之關聯性減至最低。本行將隨時視實際經營狀況及相關法令變動適時檢討酬金制度，以謀公司永續經營與風險控管之平衡。

三、公司治理運作情形

(一) 董事會運作情形

董事會運作情形資訊

103 年度董事會（含常董會）開會 35 次，董事、監察人出席情形如下：

職 稱	姓 名 (註 1)	實 際 出 (列) 席 次 數	委 託 出 席 次 數	實 際 出 (列) 席 率	備 註
董事長	蔡友才	34	1	97.1%	連任
常務董事	徐光曦	18	1	94.7%	103.8.11 解任
常務董事	魏美玉	34	1	97.1%	連任
常務董事	徐仁輝	33	2	94.3%	101.8.31 新任
常務董事	呂丹虹	13	1	92.9%	103.2.25 新任董事 103.9.26 改任常務董事
常務獨立董事	陳戰勝	34	1	97.1%	連任
獨立董事	馬 凱	8	0	100%	101.8.31 新任
獨立董事	詹乾隆	8	0	100%	連任
董事	李源鐘	8	0	100%	連任
董事	林慶隆	8	0	100%	101.8.31 新任
董事	李成家	2	6	25%	連任
董事	蕭金蘭	8	0	100%	連任
董事	賴昭銑	8	0	100%	連任
董事	簡鴻文	1	0	100%	103.2.25 解任
董事	彭英偉	5	2	71.4%	103.12.8 請辭
董事	張瑛鶯	3	0	100%	103.8.27 新任
董事	蔡秋發	8	0	100%	101.8.31 新任
常駐監察人	陳錦村	34	0	97.1%	101.8.31 新任
監察人	陳永明	8	0	100%	連任
監察人	許宗治	7	0	87.5%	連任
監察人	王起柳	7	0	87.5%	連任
監察人	蔡瑞瑛	8	0	100%	連任

註 1：本公司董事、監察人均為兆豐金融控股(股)公司指派之代表；第 14 屆董事、監察人於 101.8.31 就任。

註 2：本公司董事會決議事項獨立董事未有反對或保留意見。

註 3：董事對利害關係議案迴避之執行情形如下：

董事會日期 及 期 別	議 案 內 容	利益迴避原因以及參與表決情形*
103.2.7 第 14 屆第 12 次 董事會	捐助○○基金會案	主席蔡董事長、徐常務董事光曦、賴董事昭銑、簡董事鴻文、王監察人起柳為利害關係人，依規定自行迴避，且未參與表決。
	核予本行利害關係人敘做優利投資商品交易額度案	賴董事昭銑為利害關係人，依規定自行迴避，且未參與表決。

董事會日期及期別	議案內容	利益迴避原因以及參與表決情形*
103.2.7 第14屆第12次 董事會	同意○○公司一次性補償本行前因開發境內美元清算平台費用案	徐常務董事光曦為利害關係人，依規定自行迴避，且未參與表決。
	申請新增及修訂本行美元清算(RTGS)同業之日間/日終透支額度案	徐常務董事光曦、魏常務董事美玉、王監察人起柳均為利害關係人，依規定自行迴避，且未參與表決。
	申請核予○○公司交換交易額度案	徐常務董事光曦、魏常務董事美玉為利害關係人，依規定自行迴避，且未參與表決。
	委請○○公司擔任本行募集發行次順位金融債券財務顧問案	簡董事鴻文、許監察人宗治均為利害關係人，依規定自行迴避，且未參與表決。
	○○公司授信案	徐常務董事光曦為利害關係人，依規定自行迴避，且未參與表決。
103.3.21 第14屆第13次 董事會	捐助○○基金會案	主席蔡董事長、徐常務董事光曦、魏常務董事美玉為利害關係人，依規定自行迴避，且未參與表決。
	○○公司申請續約：應收遠匯、應收出售遠匯額度案	詹獨立董事乾隆為利害關係人，依規定自行迴避，且未參與表決。
	國內、外營業單位申請原額續約(含減額續約)及變更條件之利害關係人授信案件列表案	主席蔡董事長、賴董事昭銑、呂董事丹虹、王監察人起柳、蔡監察人瑞瑛為利害關係人，依規定自行迴避，且未參與表決。
103.8.11 第14屆第15次 董事會	本行總經理人選提請董事會同意聘任案	魏常務董事美玉為利害關係人，依規定自行迴避，且未參與表決。
103.8.22 第14屆第16次 董事會	卡務中心擬繼續委由○○公司提供人力派遣服務案	呂董事丹虹為利害關係人，依規定自行迴避，且未參與表決。
	與○○公司間人力派遣委任合約案	呂董事丹虹為利害關係人，依規定自行迴避，且未參與表決。
	財務部/國金部及國外分支機構衍生性金融商品交易對象及額度之年度檢討案	賴董事昭銑、呂董事丹虹、王監察人起柳、許監察人宗治為利害關係人，依規定自行迴避，且未參與表決。
103.10.24 第14屆第62次 常務董事會	年度檢討財務部/國金部及國外分行/子公司往來對象之資金拆放及即期外匯交易額度案	呂常務董事丹虹為利害關係人，依規定自行迴避，且未參與表決。
103.11.7 第14屆第18次 董事會	104年度銀行業綜合保險續保案	張董事瑛鶯、許監察人宗治為利害關係人，依規定自行迴避，且未參與表決。
	擬向○○公司續租土地案	呂常務董事丹虹為利害關係人，依規定自行迴避，且未參與表決。
	擬繼續委由○○公司辦理本行信用卡及金融卡可委外處理之業務案	呂常務董事丹虹為利害關係人，依規定自行迴避，且未參與表決。
	○○公司授信案	蕭董事金蘭為利害關係人，依規定自行迴避，且未參與表決。
103.12.19 第14屆第66次 常務董事會	國內、外各營業單位申請原額續約(含減額續約)及變更條件之利害關係人授信案件列表案	主席蔡董事長、魏常務董事美玉、呂常務董事丹虹、許監察人宗治為利害關係人，依規定自行迴避，且未參與表決。
	財務部(一)買入個別同業發行/保證之短期票券及附賣回交易額度(共用額度)；(二)買入免保證商業票券額度之年度檢討案	呂常務董事丹虹為利害關係人，依規定自行迴避，且未參與表決。
103.12.26 第14屆第19次 董事會	美元清算業務擔保透支額度年度檢討案	呂常務董事丹虹、賴董事昭銑、王監察人起柳為利害關係人，依規定自行迴避，且未參與表決。
	總經理魏美玉女士任期延長至本屆董事任期屆滿為止案	魏常務董事美玉為利害關係人，依規定自行迴避，且未參與表決。

* 本公司董事會議事規則訂定：董事對於會議事項，與其自身或其代表之法人有利害關係者，應於當次董事會說明其利害關係之重要內容，如有害於公司利益之虞者，不得加入討論及表決，且討論及表決時應予迴避，並不得代理其他董事行使其表決權。

註4：本公司並未設立審計委員會。

註5：本公司董事會皆依相關法令規定行使董事會之職權。

(二) 審計委員會運作情形或監察人參與董事會運作情形

本行未設置審計委員會。另監察人參與董事會情形如下：

監察人參與董事會運作情形

103 年度董事會（含常董會）開會 35 次，監察人列席情形如下：

職 稱	姓 名	實 際 列 席 次 數	實 際 列 席 率	備 註
常駐監察人	陳錦村	34	97.1%	101.8.31 新任
監察人	陳永明	8	100%	連任
監察人	許宗治	7	87.5%	連任
監察人	王起柳	7	87.5%	連任
監察人	蔡瑞瑛	8	100%	連任

註 1：目前監察人為五席，均係兆豐金融控股(股)公司指派之代表。

註 2：監察人得列席董事會陳述意見，但不得參與表決。

註 3：本行監察人得隨時與銀行員工、內部稽核主管及股東溝通，並不定期召開監察人會議，必要時得請會計師列席說明。

註 4：監察人列席董事會陳述意見之情形如下：

董事會日期及期別	議案內容	有 監 察 人 陳述意見者	銀行對監察人陳述意見 之處理、董事會決議結果
103.1.17 第 14 屆第 40 次 常務董事會	本行與○○公司主機系統硬體設備年度維護議價案	陳常駐監察人錦村提請說明議案相關內容。	<ul style="list-style-type: none"> 經理部門充分說明。 各案均為無異議通過或洽悉；若干議案另決議參酌監察人意見，酌修若干文句，或請相關單位參考或嗣後辦理相關案件時，參酌監察人意見。
	本行新臺幣及美金資金流動性風險監控情形案		
	本行投資外幣有價證券評估未實現損失達停損標準之辦理情形案		
	蘇州分行擬申請放寬○○銀行、○○銀行及○○銀行之資金拆放期限案		
103.1.24 第 14 屆第 41 次 常務董事會	3 件公司授信、聯貸案		
	本行國內、外各營業單位屬常董會授權總經理逕行核定之授信案件，及本行國內外各營業單位在各級授權範圍內承做授信總額列表案		
	本行各營業單位企業金融授信戶○○公司等 3 戶帳列催收款申請轉銷呆帳案		
103.2.7 第 14 屆第 12 次 董事會	4 件公司授信案		
	本行 102 年度下半年法令遵循主管制度之執行情形與檢討案		
	本行放款定價政策執行情形案		
	本行信用卡經核決層級核定非信用資產偽冒案件轉銷損失暨發生偽冒交易之分析案		
	○○公司授信案		
103.2.21 第 14 屆第 42 次 常務董事會	訂定本行國際金融業務分行辦理信託業務準則，並由業務權責單位據以訂定作業細則案		
	本行長期股權投資事業 102 年度營運及財務狀況案		
	核予○○公司發行之海外可轉換公司債買斷及資產交換交易額度案		
103.3.7 第 14 屆第 43 次 常務董事會	2 件公司授信、聯貸案		
	8 件公司授信、聯貸案		
103.3.21 第 14 屆第 13 次 董事會	本行風險控管情形案		
	擬訂本行 103 年度風險管理目標案		
	修正本行國家風險管理準則案		
	本行 103 年度營運計畫書案		
103.3.28 第 14 屆第 44 次 常務董事會	金管會對本行交易室管理專案檢查所提意見之改善辦理情形案		
	本行有價證券投資及衍生性金融商品交易情形案		

董事會日期及期別	議案內容	有監察人陳述意見者	銀行對監察人陳述意見之處理、董事會決議結果
103.3.28 第14屆第44次 常務董事會	本行國內、外營業單位屬常董會授權總經理逕行核定之授信案件，及本行國內外營業單位各級授權範圍內承做授信總額列表案 修訂財務部/國金部及蘇州分行之資金拆放、外匯交易額度案 4件公司授信、聯貸案	陳常駐監察人錦村提請說明議案相關內容。	<ul style="list-style-type: none"> ■ 經理部門充分說明。 ■ 各案均為無異議通過或洽悉；若干議案另決議參酌監察人意見，酌修若干文句，或請相關單位參考或嗣後辦理相關案件時，參酌監察人意見。
103.4.11 第14屆第45次 常務董事會	本行國內、外各營業單位申請原額續約(含減額續約)及變更條件之授信案件列表案 金管會對本行信用卡系統委外維運專案檢查所提意見之改善辦理情形案 5件公司授信、聯貸案		
103.4.25 第14屆第46次 常務董事會	投資部授權額度內核定承做案件案 本行國內、外各營業單位屬常董會授權總經理逕行核定之授信案件，及本行國內外各營業單位在各級授權範圍內承做授信總額列表案 3件公司授信、聯貸案		
103.5.9 第14屆第14次 董事會	本行風險控管情形案 評審信託財產運用情形案 本行102年辦理私募現金增資執行情形案 本行有價證券投資及衍生性金融商品交易情形案 金管會對本行風險管理專案檢查所提意見之改善辦理情形案 本行發放102年度績效獎金案 本行擬與大陸地區之第三方支付業者快錢支付清算信息有限公司簽署跨境金融代收業務合作協議、跨境金融代付業務合作協議案 修訂兆豐國際商業銀行放款定價政策案		
103.5.16 第14屆第47次 常務董事會	修訂本行資本適足性評估與管理規則案 6件公司授信、聯貸案		
103.5.23 第14屆第48次 常務董事會	修訂本行信用風險集中度彙總管理辦法案 6件公司授信、聯貸案		
103.5.30 第14屆第49次 常務董事會	本行國內、外各營業單位屬常董會授權總經理逕行核定之授信案件，及本行國內外各營業單位在各級授權範圍內承做授信總額列表案 承購本行投資事業○○公司原股東釋出老股案 3件公司授信、聯貸案 本行國內、外各營業單位申請原額續約(含減額續約)及變更條件之授信案件列表案		
103.6.13 第14屆第50次 常務董事會	6件公司授信、聯貸案		
103.6.27 第14屆第51次 常務董事會	金管會對本行風險管理專案檢查所提意見之改善辦理情形案 本行國內、外各營業單位屬常董會授權總經理逕行核定之授信案件，及本行國內外各營業單位在各級授權範圍內承做授信總額列表案 申請承銷○○公司免保證商業本票額度案 3件公司授信、聯貸案		
103.7.4 第14屆第52次 常務董事會	申請○○公司即將發行之人民幣計價公司債券額案 3件公司授信、聯貸案 本行國內、外各營業單位申請原額續約(含減額續約)及變更條件之授信案件列表案		
103.7.18 第14屆第53次 常務董事會	投資部授權額度內投資業務辦理情形案 3件公司授信、聯貸案		
103.8.8 第14屆第55次 常務董事會	金管會對本行雙卡業務專案檢查所提意見之改善辦理情形案 本行消費者保護作業辦理情形案 ○○公司申請新做：買入(出)選擇權額度案 2件公司授信、聯貸案		
103.8.15 第14屆第56次 常務董事會	本行與○○公司軟體租用及維護服務合約續約案 5件公司授信、聯貸案 本行國內、外各營業單位申請原額續約(含減額續約)及變更條件之授信案件列表案		

董事會日期及期別	議案內容	有監察人陳述意見者	銀行對監察人陳述意見之處理、董事會決議結果
103.8.22 第14屆第16次 董事會	金管會對本行風險管理專案檢查所提意見之續行改善辦理情形案 本行103年度上半年法令遵循主管制度之執行情形與檢討案 本行風險控管情形案 評審信託財產運用情形案 本行103年度遵循資本適足性監理審查原則應申報資料案	陳常駐監察人錦村提請說明議案相關內容。	<ul style="list-style-type: none"> 經理部門充分說明。 各案均為無異議通過或洽悉；若干議案另決議參酌監察人意見，酌修若干文句，或請相關單位參考或嗣後辦理相關案件時，參酌監察人意見。
103.8.29 第14屆第57次 常務董事會	本行國內外營業單位屬常董會授權總經理逕行核定之授信案件，及本行國內外營業單位在各級授權範圍內承做授信總額列表案 本行各營業單位企業金融授信戶○○公司等2戶帳列催收款申請轉銷呆帳案 2件公司授信、聯貸案		
103.9.5 第14屆第58次 常務董事會	4件公司授信、聯貸案		
103.9.19 第14屆第59次 常務董事會	檢討及調整103年度集團企業之授信限額案 ○○公司授信案		
103.9.26 第14屆第17次 董事會	第14屆第16次董事會議事錄及執行情形案		
103.10.3 第14屆第60次 常務董事會	本行國內外營業單位屬常董會授權總經理逕行核定之授信案件，及本行國內外營業單位在各級授權範圍內承做授信總額列表案 4件公司授信、聯貸案 本行國內、外各營業單位申請原額續約(含減額續約)及變更條件之授信案件列表案		
103.10.17 第14屆第61次 常務董事會	投資部授權額度內核定承做案件案 2件公司授信案		
103.10.24 第14屆第62次 常務董事會	本行各營業單位企業金融授信戶○○公司等8戶帳列催收款申請轉銷呆帳案 6件公司授信、聯貸案		
103.11.7 第14屆第18次 董事會	本行風險控管情形案 評審信託財產運用情形案 擬繼續委由○○公司辦理本行信用卡及金融卡可委外處理之業務案 本行國內、外各營業單位申請原額續約(含減額續約)及變更條件之利害關係人授信案件列表案 財團法人○○函請本行撥捐103年度捐助款案 修訂本行績效變動獎金處理原則項下獎金核發總額規定案 調整部份單位主管人事案		
103.11.14 第14屆第63次 常務董事會	金管會對本行一般業務檢查所提意見之改善辦理情形案 本行持有之美國住宅抵押貸款債券12筆轉銷呆帳案 8件公司授信、聯貸案		
103.11.28 第14屆第64次 常務董事會	本行國內外營業單位屬常董會授權總經理逕行核定之授信案件，及本行國內外營業單位在各級授權範圍內承做授信總額列表案 本行各營業單位企業金融授信戶○○公司等9戶帳列催收款申請轉銷呆帳案 3件公司授信、聯貸案		
103.12.5 第14屆第65次 常務董事會	2件公司授信、聯貸案		
103.12.19 第14屆第66次 常務董事會	本行國內外營業單位屬常董會授權總經理逕行核定之授信案件，及本行國內外營業單位在各級授權範圍內承做授信總額列表案 擬依本行「國家風險管理準則」第8條規定，在國家風險總額度內專案提高對印尼之國家風險額案 5件公司授信、聯貸案		
103.12.26 第14屆第19次 董事會	本行風險控管情形及第十三次資產負債暨風險管理委員會會議紀錄案 擬訂「兆豐國際商業銀行金融商品開發計畫」草案		

註5：本公司並未設立審計委員會。

註6：本公司監察人皆依相關法令規定行使董事會之職權。

(三) 本行公司治埋運作情形及其與銀行業公司治埋實務守則差異情形

評估項目	運作情形		與銀行業公司治埋實務守則差異情形及原因
	是	否	
<p>一、銀行股權結構及股東權益</p> <p>1. 銀行是否訂定內部作業程序處理股東建議、疑義、糾紛及訴訟事宜，並依程序實施？</p>	✓	<p>■ 本行為兆豐金控100%持股之子公司，本行之經營管理、財務業務資訊及稽核管理悉依其所訂之「兆豐金控子公司監理作業辦法」辦理。其對本行營運相關之建議或疑義，可透過正式函文、電話或電子郵件等方式傳達，本行相關單位均會依規定之內部作業程序轉知職司部門辦理或釋疑。</p> <p>■ 關於股東糾紛及訴訟事宜，以由權責單位自行處理為原則，但因案情複雜或其他特殊因素，非延聘律師無法處理者，由權責單位依本行法律案件處理要點第3條規定，簽請法遵長核定後延聘律師處理。</p>	
<p>2. 銀行是否掌握實際控制銀行之主要股東及主要股東之最終控制者？</p>	✓	<p>■ 兆豐金控本行唯一股東及最終控制者。</p>	
<p>3. 銀行是否建立、執行與關係企業間之風險控管機制及防火牆機制？</p>	✓	<p>■ 本行與各關係企業間有關人員、資產、財務之管理及風險控管機制權責完全各自獨立，並建置及執行嚴密之防火牆機制。</p> <p>✓ 資訊安全方面：建制防止線上詐欺及偵防安全防護系統，並建立交易授權控管及資訊檔案進入權限。</p> <p>✓ 客戶資訊保密方面：經辦人員接觸、使用客戶資料，於客戶基本資料電腦登錄/解除時，均需經過授權方能執行。另本行於官方網站揭露客戶資料保密措施，需於取得客戶同意書後始得辦理共同行銷及資源交互運用；此外，本行與各子公司訂有客戶資料保密協定，以維護客戶資料之機密性。</p> <p>✓ 關係人交易方面：本行訂有經董事會核定通過之「關係人交易準則」；並依照相關法令規定，針對利害關係人交易及防範內線交易，建立關係人資料檔案，定期陳報兆豐金控母公司，由其揭露相關資訊並陳報主管機關。</p>	無差異
<p>二、董事會之組成及職責</p> <p>1. 銀行除依法設置薪資報酬委員會及審計委員會外，是否自願設置其他各類功能性委員會？</p>	✓	<p>■ 本行為兆豐金控100%持股之子公司，其設置有薪資報酬委員會。本行在加入兆豐金控後，股票已下市買賣，故並無設置薪資報酬委員會之強制規定；加以本行相關薪酬訂定、調整均需呈報兆豐金控核准，故本行並未再另行設置之。有關本行薪酬訂定程序請參閱第24頁。</p> <p>■ 兆豐金控已依法設置審計委員會。另依金管會規定屬金融控股公司持股100%者，得自行依法選擇設置審計委員會或監察人，本行係採用監察人制度。本行監察人得隨時與銀行員工、內部稽核主管及股東溝通，並不定期召開監察人會議，必要時得請會計師列席說明。</p> <p>■ 本行董事會並無設置其他功能性委員會。</p>	

評估項目	運作情形		與銀行業公司治理實務守則差異情形及原因
	是	否	
2. 銀行是否定期評估簽證會計師獨立性？	✓	<ul style="list-style-type: none"> ■ 本行於委任會計師時評估其獨立性，並要求其出具「財務報表查核簽證會計師之超然獨立聲明書」。 	
三、銀行是否建立與利害關係人溝通管道？	✓	<ul style="list-style-type: none"> ■ 本行與客戶、員工、供應商、社區居民等利害關係人之溝通管道相當多元化。其可透過24小時客服專線、客訴處理窗口、公開網站與本行聯繫；亦可透過書面信件或召開會議方式與本行溝通。另本行內部網站設有員工討論園地，員工意見可充分表達。 ■ 在與銀行法、金控法定義之利害關係人溝通方面，本行總管理處每半年（自104年起改為每三個月）函請各單位列印銀行法、金控法有利害關係人表，供相關利害關係人權認後，據以於本行e-Loan系統、兆豐金控集團網路資訊系統維護利害關係人權案；利害關係人有職務異動時，亦與其溝通，即時更新檔案。 	
四、資訊公開	✓	<ul style="list-style-type: none"> ■ 本行中文網址：https://www.megabank.com.tw，除登載相關業務資訊外，亦翔實揭露財務業務及公司治理資訊，並有專人負責定期維護更新。 	
2. 銀行是否採行其他資訊揭露之方式（如架設英文網站、指定專人負責銀行資訊之蒐集及揭露、落實發言人制度、法人說明會過程放置銀行網站等）？	✓	<ul style="list-style-type: none"> ■ 本行亦架設有英文網站：https://www.megabank.com.tw/en/，並有專人負責維護更新。 ■ 本行遇有符合證券商法規所定事項應對外公開資訊時，規定各職司相關單位應於法定期限內，指定專人即時申報及揭露相關資訊。 ■ 本行為確實落實發言人制度，訂有「發言人及代理發言人發布重大訊息作業程序要點」。目前發言人為呂副總經理丹虹、代理發言人為張副總經理瑛鶯，代表本行就全行性事務發言。本行遇有重要經營變動或需就特定事項說明時，其均適時透過新聞稿、網站揭露或發布重訊等方式，與市場溝通。 ■ 本行係兆豐金控100%持股之子公司，法人說明會事宜係由金控母公司辦理。 	無差異
五、銀行是否有其他有助於瞭解公司治理運作情形之重要資訊（包括但不限於員工權益、僱員關懷、投資者關係、利益相關者權益、董事及監察人進修之情形、風險管理政策及風險衡量標準之執行情形、客戶政策之執行情形、銀行為董事及監察人購買責任保險之情形、對政黨、利害關係人及公益團體所為之捐贈情形等）？	✓	<ul style="list-style-type: none"> ■ 員工權益：本行為貫徹對員工工作權之承諾，舉凡因組織調整而有增設、遷移或裁併單位時，均於事前告知員工異動情形；如因業務性質變更無適當工作可供安置員工時，或員工對所擔任工作確不能勝任時，依勞動基準法所訂期限，至少於10~30天前預告終止勞動契約。此外，為促進勞資和諧，增進事業之發展及保障員工勞動權益及福祉，本行與工會訂有團體協約，約定待遇、工時、休假、受僱、調動與解僱、退休與撫卹、健康與安全等相關議題之勞動條件。另設有人事評議委員會，由行方及工會代表共同組成，負責審議行員之獎懲事宜。此外，亦設有勞工安全衛生委員會，負責規劃辦理、審議及監督勞工安全衛生及健康相關業務。 	



評估項目	運作情形		與銀行業公司治理實務守則差異情形及原因
	是	否	
<p>五、銀行是否有其他有助於瞭解公司治理運作情形之重要資訊(包括但不限於員工權益、僱員關懷、投資者關係、利益相關者權益、董事及監察人進修之情形、風險管理政策及風險衡量標準之執行情形、客戶政策之執行情形、銀行為董事及監察人購買責任保險之情形、對政黨、利害關係人及公益團體所為之捐贈情形等)(續)?</p>	✓	<p>■ 雇員關懷：本行設置有職工福利委員會，負責審議及籌劃職工相關福利事業及經費分配；且為促進員工健康發展，訂有「行員健康檢查實施要點」，定期辦理員工健康檢查，並每月舉辦健康講座，連結至數位學習網站，以達到預防保健的目的。</p> <p>■ 投資者關係：兆豐金控本行唯一股東，本行經營績效悉對其完全負責。</p> <p>■ 董事對利害關係案迴避之執行情形：本行董事會議事規範明訂，對於會議事項涉有自身利害關係者，需自行迴避。103年度迴避情形請參閱第25至26頁。</p> <p>■ 董事及監察人進修情形：不定期函詢重監事報名參加各類進修課程，部分重監事並已參加由中華民國證券商業公會舉辦之「風險管理」及「公司治理」課程、財團法人中華民國會計研究發展基金會舉辦之「高階重監專業進修相關講座」、臺灣金融研訓院舉辦之「金融高階主管論壇系列課程」、社團法人中華公司治理協會之「公司治理高峰系列論壇」及中華民國工商協進會之公司治理相關課程等。</p> <p>■ 本行風險管理政策及風險衡量標準之執行情形請參閱第149頁。</p> <p>■ 客戶政策之執行情形：本行依據主管機關及銀行公會之各類規範，於契約中明訂應遵守之規定，客戶可據此主張權利。</p> <p>■ 為董事及監察人購買責任保險之情形：本行為所有董事及監察人投保「董事及重要職員責任保險」。</p> <p>■ 相關捐贈：本行為善盡企業社會責任，歷年均以社團團體、慈善團體及公益團體等單位為對象，實質捐贈其各類藝術文化、體育交流、學術教育、慈善公益、社區關懷、志工服務等各項活動。捐贈之流程嚴謹遵守各項內部及外部法令規範，如有辦理對關係人之捐贈或對非關係人之重大捐贈，並依規定提報董事會並發布重大訊息對外公開揭露。</p>	無差異
<p>六、銀行是否有公司治理自評報告或委託其他專業機構之公司治理評鑑報告?(若有,請敘明其董事會意見、自評或委外評鑑結果、主要缺失或建議事項及改善情形)。</p>	✓	<p>■ 本行每年依「銀行業公司治理實務守則」規定，彙編「公司治理情形」，並揭露於官方網站。</p> <p>■ 本行目前無公司治理自評報告或委託其他專業機構之公司治理評鑑報告。</p>	

註：詳細情形請參閱本行網址：<https://www.megabank.com.tw>，點選「法定公開揭露事項」項下之「公司治理專區」。

(四) 依銀行業公司治理實務守則規定揭露之項目

請參閱本行 <https://www.megabank.com.tw> 網址，點選「法定公開揭露事項」項下之「公司治理專區」。

(五) 銀行如有設置薪酬委員會者，應揭露其組成、職責及運作情形

本行並未設置薪酬委員會。

(六) 履行社會責任情形

評估項目	運作情形		與上市櫃公司企業社會責任實務守則差異情形及原因
	是	否	
一、落實公司治理 (一) 銀行是否訂定企業社會責任政策或制度，以及檢討實施成效？	✓	<ul style="list-style-type: none"> 本行係兆豐金控100%持有之子公司，其為使集團內所有子公司於從事各項營運活動時，秉持誠信經營、穩健成長、永續發展之理念，並致力實踐企業社會責任，於103年4月訂定「兆豐金融控股股份有限公司企業社會責任政策」，以為各子公司遵循，並綜管各子公司之企業社會責任執行情形。按其規定，本行企業社會責任相關政策及制度悉依該政策辦理。 	
(二) 銀行是否定期舉辦社會責任教育訓練？	✓	<ul style="list-style-type: none"> 兆豐金控業已於102年底成立「企業社會責任委員會」，委員會下設公司治理、客戶承諾、員工關懷、環境保護及社會公益等五個小組，本行係小組成員之一。各組成員皆定期召開會議，會中金控相關負責單位均會適時宣傳企業社會責任之相關發展及最新規定，或舉辦相關之講習課程，完善相關訓練。 本行就與銀行營運相關之人權政策，針對員工定期舉辦相關訓練課程（包括個人資料保護法、性別工作平等法暨員工保密教育、資訊安全等），103年全行訓練人次達7,639人，訓練總時數24,755小時。 	
(三) 銀行是否設置推動企業社會責任專(兼)職單位，並由董事會授權高階管理階層處理，及向董事會報告處理情形？	✓	<ul style="list-style-type: none"> 兆豐金控「企業社會責任委員會」為推動全集團企業社會責任之專責單位，隸屬於董事會，由金控總經理擔任主任委員，副總經理擔任總幹事，各子公司副總經理或總經理擔任委員。該委員會依據利害關係人關注議題，就經濟、環境與社會三大面向擬訂具體推動計劃，提報董事會通過後據以實施，並定期向董事會報告執行績效。 除中國商銀文教基金會外，本行由總務暨安全衛生處公關科兼任辦理推動全行社會公益之平台。各種不同類型、金額之公益活動，依據董事會通過之分層負責管理辦法，均訂有對應之高階管理階層核決層級；利害關係人及一定金額以上之案件，依規定需提報董事會通過。 	無差異



評估項目	運作情形		與上市上櫃公司企業社會責任實務守則差異情形及原因
	是	否	
(四) 銀行是否訂定合理薪資報酬政策，並將員工績效考核制度與企業社會責任政策結合，及設立明確有效之獎勵及懲戒制度？	✓	<ul style="list-style-type: none"> ■ 本行對於新進員工，依其職等之不同，核予不同之基本薪資，不因性別、年齡、種族、宗教、政治立場、婚姻狀況、參與團體等因素而有所差異。另對晉薪、績效獎金發放，亦訂有完善、合理之政策。 ■ 為善盡對客戶之企業社會責任，了解客戶對本行服務之滿意度，每年辦理乙次客戶滿意度調查。本行除針對調查結果檢討改進外，成績亦納入各營業單位之績效考評中。 ■ 本行訂有員工工作及獎懲規則，並設置人事評議委員會，由組成之行方及工會代表共同審議行員之獎懲事宜；相關獎懲亦會反應在員工之年度績效考績中，作為爾後薪酬調整及升遷之依據。 	
二、發展永續環境 (一) 銀行是否致力於提升各項資源之利用效率，並使用對環境負荷衝擊低之再生物料？	✓	<ul style="list-style-type: none"> ■ 本行致力於透過訂定節能措施、檢討全行用電模式、調整最佳契約容量、採購政府認可之高效率機器設備、報廢紙張每月回收送紙廠再利用等方式，提升各項資源之利用效率。 ■ 本行自100年起自訂各項節能措施，並函文各單位遵循辦理，以平均每年應節電2%為目標。103年全行用電量較102年節省約2.24%，有效降低溫室氣體CO2排放量。 ■ 本行兆金大樓參加103年「台北市金省能獎評獎計畫」活動，榮獲工商產業甲組優等獎；兆金、兆吉大樓分別取得103年台北市商業大樓節能標示，屬管理良好的績優節能商業辦公大樓。 ■ 本行訂有「配合政府節約能源政策應注意事項」，敦囑本行員工應確實有效運用能源。 ■ 為提升能源使用效率，本行設置能源管理人，並積極培訓，於103年榮獲台北市政府頒發績優能管理員優等獎。 ■ 為強化永續發展之經營理念，本行在採購方面優先考量綠色採購，採用具環保標章廠商產品，以降低環境之負荷。 	
(二) 銀行是否依其產業特性建立合適之環境管理制度？	✓	<ul style="list-style-type: none"> ■ 根據銀行業之產業特性，本行每半年依「作業環境監測實施辦法」辦理二氧化碳及照明檢測。 ■ 由於積極提供員工健康的工作環境，本行於104.1.1獲國民健康署頒發「健康促進標章」。 	無差異

評估項目	運作情形		與上市櫃公司企業社會責任實務守則差異情形及原因
	是	否	
(三) 銀行是否注意氣候變遷對營運活動之影響，並執行溫室氣體盤查、制定銀行節能減碳及溫室氣體減量策略？	✓	<ul style="list-style-type: none"> 本行為降低氣候變遷對營運活動之影響，制定相關節能減碳及溫室氣體減量策略如下：(1)評估調整供電系統最適契約容量；(2)辦公室內空調溫度設定於26~28°C；(3)調整大樓空調水主機出水溫度；(4)調整全行騎樓、停車場及廣告招牌燈關閉時間；(5)陸續汰換舊型燈具，選用符合節能標準高功率電子安定器及高功率省電燈管；(6)要求各單位無人員進出之庫房關閉照明，長時間不用之房間關閉空調風機電源。 本行分別依據環保署溫室氣體排放係數管理表6.0版及經濟部能源局電力排放係數，以全行用電量及天然氣使用量換算為CO2排放量，執行溫室氣體之盤查。 	
三、維護社會公益 (一) 銀行是否依照相關法規及國際人權公約，制定相關之管理政策與程序？	✓	<ul style="list-style-type: none"> 本行遵守勞動相關法令及尊重國際公認基本勞動人權，相關管理政策與程序均保障員工之合法權利，僱用政策無差別待遇；員工不因性別、種族、婚姻、宗教等因素而受歧視；且無強迫或強制勞動、無涉及侵犯原住民權利、侵犯員工利益等情事發生。 本行尊重法律所賦予員工之權利，從未限制或阻礙員工成立工會、社團等結社自由。 	
(二) 銀行是否建置員工申訴機制及管道，並妥適處理？	✓	<ul style="list-style-type: none"> 為協助員工解決問題，凝聚向心力，本行設有多重申訴管道，包含與主管直接聯繫、員工申訴信箱、員工留言板等，員工對於工作情況、環境健康與安全、薪資福利、人權平等、性騷擾事件等各項議題有所建議，皆可透過各項管道提出，本行均會妥適處理。 103年正式申訴立案的員工申訴均已獲妥善解決並結案；103年未接獲性騷擾及人權與歧視議題相關申訴事件。 	無差異
(三) 銀行是否提供員工安全與健康之工作環境，並對員工定期實施安全與健康教育？	✓	<ul style="list-style-type: none"> 為保障員工工作場所環境品質，本行每半年依「作業環境測定實施辦法」，辦理二氧化碳及照明檢測。由於積極提供員工健康的工作環境，本行於104.1.1獲國民健康署頒發「健康促進標章」。 本行積極照護女性員工產後哺育嬰兒之環境，於102年9月獲台北市政府衛生局頒發「優良哺乳室認證」獎章。 本行每年辦理1小時員工一般安全衛生教育訓練課程，落實安全及健康教育。 	



評估項目	運作情形		與上市櫃公司企業社會責任實務守則差異情形及原因
	是	否	
(三) 銀行是否提供員工安全與健康之工作環境，並對員工定期實施安全與健康教育（續）？	✓	<ul style="list-style-type: none"> ■ 每年定期辦理員工健康檢查，並按時追蹤其受檢之情形；每月以視訊會議方式邀請各領域專家為員工辦理全行健康講座1小時。另設置醫務室，辦理醫師臨場服務並提供員工健康諮詢；103年進一步舉辦員工體適能檢測及減重活動，落實照顧員工健康之事項。 	
(四) 銀行是否建立員工定期溝通之機制，並以合理方式通知對員工可能造成重大影響之營運變動？	✓	<ul style="list-style-type: none"> ■ 透過定期舉辦勞資會議、職工福利會、勞安會議，或不定定期舉行勞資座談會、各項委員會等，與工會代表及員工充分溝通各種議題。 ■ 本行經營政策或營運遇有重大變動時，均會即時透過發文、視訊會議或內部刊物之方式轉知單位主管或全體同仁知悉。 	
(五) 銀行是否為員工建立有效之職涯能力發展培訓計畫？	✓	<ul style="list-style-type: none"> ■ 為強化員工受僱能力以及協助員工管理未來之退休生涯的職能管理，本行對員工之培訓向來不遺餘力，除鼓勵或選派員工參加公司內外各項專業課程講習，輔導及補助員工取得專業證照，補助員工參加外語能力測驗等措施外，並建置數位學習網站供同仁。 	
(六) 銀行是否就研發、採購、作業及服務流程等制定相關保護消費者權益政策及申訴程序？	✓	<ul style="list-style-type: none"> ■ 本行為保護消費者權益，公平、合理、有效處理消費者保護爭議事件，依據「消費者保護法」、「金融消費者保護法」及主管機關訂定之法規命令，制定有「消費者保護辦法」，並經董事會核准。 ■ 本行設有24小時電話客戶服務中心，並針對銀髮族及外國人設有適老化服務。 ■ 本行客戶得以書面、E-mail、電話等方式向本行、各縣市政府、金融監督管理委員會銀行局及財團法人金融消費者評議中心等機構提起消費者申訴，途徑相當多元。 ■ 依據本行「客戶申訴處理要點」，本行於接獲申訴案件後，應於當日移送相關單位處理。除逕行回覆案件外，承辦人員應即續製「客訴案件處理事項表」並載明處理情形，作為追蹤管理之依據。依據本要點，每半年彙整該期間內之客訴案件，檢討客訴原因、各項缺失及改善措施併同本行消費者保護作業執行情形，報送董事會及常董會。此外，本行規定主管單位應至少指派一名經辦人員及覆核主管人員擔任客訴處理人員，妥適處理客訴問題。 	無差異

評估項目	運作情形		與上市上櫃公司企業社會責任實務守則差異情形及原因
	是	否	
(七) 對產品與服務之行銷與標示，銀行是否遵循相關法規及國際準則？	✓	<ul style="list-style-type: none"> ■ 本行提供商品或服務，除盡善良管理人之注意義務外，於交易時均就各項金融商品、服務之重要內容，充分揭露風險，並將相關金融消費者保護法之規定納入內部控制及稽核制度，確實執行。 ■ 為保護投資人，本行理財產品上架前須通過相關委員會之審查；另本行依照授信投顧公會規定，訂有基金風險報酬等級分類表，亦對客戶投資屬性進行評估，以協助投資人了解自我風險承受度。另依據主管機關KYP之規定，訂有境外基金上架後定期評估作業程序，妥適保護投資人權益。 ■ 為維護客戶權益，財富管理業務有關之商品及服務廣告或宣傳，均依主管機關要求，經法令遵循主管審核，確認內容無不當、不實陳述、誤導客戶或違反相關法令及自律規範之情事。 ■ 本行登載於網站或營業處所之海報、廣告及手冊等宣傳方式，均遵循主管機關之相關規範，揭露必要資訊。 ■ 為避免銷售紛爭，自96.12.28起，針對金額較大或經商品檢核符合特定條件之交易實施電話Reconfirm機制，由第三方以電話錄音方式與客戶確認交易。 	無差異
(八) 銀行與供應商來往前，是否評估供應商過去有無影響環境與社會之紀錄？	✓	<ul style="list-style-type: none"> ■ 為確保交易廠商為誠信經營者，本行進行公開採購前，均會透過經濟部網站查詢交易對手之經營現況，或要求其提供報稅資料以資證明；針對新臺幣100萬元以上之採購案，皆請承包商簽署「廠商企業社會責任政策聲明書」，作為評估供應商之重要標準之一。 	
(九) 銀行與其主要供應商之契約是否包含供應商如涉及違反其企業社會責任政策，且對環境與社會有顯著影響時，得隨時終止或解除契約之條款？	✓	<ul style="list-style-type: none"> ■ 本行於採購合約中明列：「供應商如涉及違反社會責任政策聲明書所記載事項，且對供應來源社區之環境與社會造成顯著影響時，經本公司認定違反事實明確，本公司得以隨時終止或解除契約」之條款。 	
四、加強資訊揭露 銀行是否於其網站及公開資訊觀測站等處揭露具攸關性及可靠性之企業社會責任相關資訊？	✓	<ul style="list-style-type: none"> ■ 中國國際商業銀行文教基金會設有專屬網站(http://www.icbcfoundation.org.tw)，揭露運作及贊助活動內容。 ■ 本行於官方網站法定公開揭露事項專區內列載有「公司履行社會責任情形」供瀏覽點閱。 	



評估項目	運作情形		與上市櫃公司企業社會責任實務守則差異情形及原因
	是	否	
<p>五、銀行如依據「上市上櫃公司企業社會責任守則」訂有本身之企業社會責任守則者，請敘明其運作與所訂守則之差異情形：</p> <ul style="list-style-type: none"> ■ 本行係兆豐金控100%持有之子公司，其參照「上市上櫃公司企業社會責任實務守則」規定，訂定「兆豐金融控股股份有限公司企業社會責任政策」，以為各子公司遵循。 ■ 本行企業社會責任運作悉參照兆豐金控社會企業責任政策之規定辦理，與「上市上櫃公司企業社會責任實務守則」並無重大差異。 <p>六、其他有助於瞭解企業社會責任運作情形之重要資訊：</p> <p>本行秉持「回饋社會」理念，積極參與各項社會公益活動。本行（合併前中國商銀）捐款成立之中國國際商業銀行文教基金會歷年積極從事贊助各項助學金、語言教育、原民文化傳承、音樂及藝術欣賞等活動，考量我國已逐漸邁入高齡化國家，近年來並加強對健康與生命教育之推廣贊助。103年度贊助項目簡摘如下：</p> <ul style="list-style-type: none"> ❖ 教育與社團活動 <ul style="list-style-type: none"> ■ 國中部分：台東縣蘭嶼國中歌謠舞蹈、台東縣海端國中合唱、台東縣大王國中舞蹈、南投縣大成國中原舞與太鼓社、南投縣民和國中音樂教育、高雄縣杉林國中吉他社、彰化縣盧士野音樂培訓、至善基金會少年藝術營、遠流出版科學少年雙月刊6期40份。 ■ 國小部分：南投縣原聲音樂學校訓練經費、屏東縣青山國小樂舞社、台東縣霧鹿國小祭儀歌謠、花蓮縣松浦國小競走培訓、彰化縣香田國小課輔社團、屏東縣饒潭國小英語社團、驚嘆號原住民之夜交通費、如果兒童劇團新竹縣尖石鄉國小演出、遠見天下未來少年月刊10期25份、國小特教資源班繪畫展覽及甄選活動。 ■ 語文教育：臺東市果毅/子龍國小兒童家鄉故事繪本、臺東縣池上鄉阿公阿嬤故事繪本、國小國語日報週刊之讀報計畫、國中好讀週報、臺南市將軍國小兒童家鄉故事繪本、南投縣羅娜/東埔國小作文備課型研習計畫。 ❖ 生命、藝術與文化活動 <ul style="list-style-type: none"> ■ 藝文團體：台北愛樂合唱節、當代傳奇之DVD出版、拉緝人、漢唐樂府、優人神鼓之年度經費、金枝演社幸福大丈夫、當代傳奇劇場「水滸108III—蕩寇誌」演出經費、拉緝人全國高中男聲合唱團觀摩會、鶯代舞蹈劇場馬來西亞舞蹈節演出、如果兒童劇團大陸巡演經費。 ■ 生命藝術教育：天下雜誌「老有所安」有聲書出版、安寧照顧基金會送阿公阿嬤回家、紙風車基金會「拯救浮士德」國中巡演、當代傳奇大專/高中/中小戲曲推廣、王文彥「蘭嶼一人之島」攝影專題計畫、其他生命教育—東埔國小植樹案。 ■ 弱勢團體：除長期認養家扶基金會學童外，尚包含展翼合唱團之訓練巡演/微电影、家扶基金會扶幼計畫、弘道老人基金會Color Walking健走、廣育合唱團培訓與巡演、臺東縣自閉症協會自閉兒心理治療費、都市人基金會向日葵家園增建、台南大內學童促進進會、小腦萎縮症病友協會攝影展、苗栗縣幼安教養院畢業典禮經費、多扶接送文山/新店身障旅遊經費、西林國小校外教學晚餐經費、揚帆協會弱勢兒少課輔、屏東高工學生營養午餐補助等。 			

評 估 項 目	運 作 情 形		與上市體公 司企業社會責 任實務守則差 異情形及原因
	是	否	
<p>六、其他有助於瞭解企業社會責任運作情形之重要資訊 (續)：</p> <p>除透過中國商銀文教基金會外，另本行於103年亦直接從事以下公益活動：</p> <ul style="list-style-type: none"> ❖ 辦理慈善關懷活動，以貧困無依長者或小孩等照顧機構為對象，選定五個慈善機構，並捐贈每個慈善機構現金NT\$100,000元及所需物資NT\$20,000元。 ❖ 舉辦四場「相聲藝術表演－瓦舍說金庸」活動，及以包場方式舉辦二場「被遺忘的時光」紀錄片觀賞活動。 ❖ 舉辦兩場「公益捐血獻愛心」，幫助醫院病患用血不虞匱乏，並強化本行熱心公益形象。 ❖ 贊助國家交響樂團籌募經費進行其國際巡演計劃活動。 ❖ 於六福村主題樂園及義大世界舉行公益自強活動，活動中並捐助10個公益團體。 ❖ 與北區國稅局共同舉辦統一發票盃路跑活動，募集6萬張發票捐給社福機構。 <p>七、銀行企業社會責任報告書如有通過相關驗證機構之查證標準，應加以敘明：</p> <ul style="list-style-type: none"> ❖ 本行係兆豐金控100%持有之子公司，本行推動企業社會責任之情形請參閱其編製之「企業社會責任報告書」。另兆豐金控102年所編製之「企業社會責任報告書」，已通過第三方公正單位英國標準協會 (British Standards Institution, BSI) 依據AA1000保證標準進行之查證，確認報告書符合GRI G3.1 B+應用等級。 			



(七) 銀行履行誠信經營情形及採行措施

評估項目	運作情形		與上市櫃公司誠信經營守則差異情形及原因
	是	否	
<p>一、訂定誠信經營政策及方案</p> <p>(一) 銀行是否於規章及對外文件中明示誠信經營之政策、作法，以及董事會與管理階層積極落實經營政策之承諾？</p>	✓	<p>■ 本行係兆豐金控100%持有之子公司，其已訂定「誠信經營守則」，其中明示誠信經營之政策及作法，並要求董事會與管理階層積極落實經營政策之承諾。依其規定，本行悉參照適用該守則，執行相關誠信經營之政策。</p> <p>■ 本行確實遵守公司法、證券交易法、商業會計法、政治獻金法、政府採購法及其他相關法令，相關內部規章及稽核及內控制度皆明列員工須遵循並參酌「上市櫃公司誠信經營守則」，落實誠信經營政策。</p> <p>■ 本行建置有利害關係人查詢系統，以落實與利害關係人從事交易行為時，其條件不得優於其他同類對象；並明定利害關係人之重要金融交易案須報董事會核議。</p> <p>■ 本行董事會議事規範明訂，董事對於會議事項涉有自身利害關係者，需自行迴避，以落實誠信經營。</p>	
<p>(二) 銀行是否訂定防範不誠信行為方案，並於各方案內明定作業程序、行為指南、違規之懲戒及申訴制度，且落實執行？</p>	✓	<p>■ 本行內部規章明定經受有期徒刑以上宣告，或通緝有案尚未結案者，不予僱用為行員。</p> <p>■ 本行訂有員工服務準則，防範不誠信行為之發生。明定行員不得利用職權謀取不法利益，及接受招待、饋贈、收受回扣、侵占公款，或其他不法利益。若有重大不誠信案件發生，視需要移送人事評議委員會，由行方及工會代表共同審議行員之獎懲事宜。</p> <p>■ 本行規定員工每年必須至少連續休假3天，利於進行內部查核，以防範不誠信行為。</p> <p>■ 申訴制度：本行規定對於懲處事件，得視個案需要，通知當事人到場或提出書面申辯。</p>	無差異
<p>(三) 銀行是否對「上市櫃公司誠信經營守則」第七條第二項各款或其他營業範圍內具較高不誠信行為風險之營業活動，採行防範措施？</p>	✓	<p>■ 加強宣導採購人員注重品德操守，辦理採購作業時，應洽多家廠商比價；並視需要不定期調整採購工作職務。</p> <p>■ 為防範不當慈善捐贈及贊助、提供非法政治獻金等不誠信行為，本行相關捐贈流程嚴謹，遵守各項內部及外部法令規範，如有辦理對關係人之捐贈或對非關係人之重大捐贈，並依規定提報董事會並發布重大訊息對外公開揭露。</p>	

評估項目	運作情形		與上市上櫃公司誠信經營守則差異情形及原因
	是	否	
二、落實誠信經營 (一) 銀行是否評估往來對象之誠信紀錄，並於其與往來交易對象簽訂之契約中明訂誠信行為條款？	✓	<ul style="list-style-type: none"> ■ 為確保交易廠商為誠信經營者，本行進行公開採購前，均會透過經濟部網站查詢交易對手之經營現況，或要求其提供報稅資料以資證明；另採購契約中均訂有罰則，若廠商未如實履行契約，需依約賠償。 	
(二) 銀行是否設置隸屬董事會之推動企業誠信經營專(兼)職單位，並定期向董事會報告其執行情形？		✓	<ul style="list-style-type: none"> ■ 本行係兆豐金控100%持有之子公司，其管理部負責訂定、推動及宣導集團內子公司之相關誠信經營理念，並向其董事會報告執行情形，本行並未設置推動企業誠信經營之單位。
(三) 銀行是否制定防止利益衝突政策、提供適當陳述管道，並落實執行？	✓		<ul style="list-style-type: none"> ■ 本行建置有利害關係人查詢系統，以落實與利害關係人從事交易行為時，其條件不得優於其他同類對象；並明定利害關係人之重要金融交易案須報請董事會核議。 ■ 本行董事會議事規範明訂，董事對於會議事項涉有自身利害關係者，需自行迴避，防止利益衝突。
(四) 銀行是否為落實誠信經營已建立有效的會計制度、內部控制制度，並由內部稽核單位定期查核，或委託會計師執行查核？			<ul style="list-style-type: none"> ■ 本行設有嚴謹之會計制度及專責會計單位，財務報告均經證會計師查核或核閱，確保財務報表之公允性。 ■ 本行各項新產品或新業務上架前皆進行風險辨識與評估、適法性分析，並遵守主管機關相關規範，針對各項風險管理採取積極有效管理的方式進行控管，以落實誠信經營。 ■ 本行建立內部稽核制度、自行查核制度、法令遵循制度及風險管理機制，以維持有效適當之內部控制制度運作。 ■ 本行已依金管會頒布之「金融控股公司及銀行業內部控制及稽核制度實施辦法」之規定，對國內營業單位、財務、資產保管及資訊單位每年辦理一次一般查核及專案查核，對其他管理單位每年辦理一次專案查核；對各種作業中心、國外營業單位及國外子行每年至少辦理一次一般查核。 ■ 本行每年均委託會計師辦理內部控制制度之查核。
(五) 銀行是否定期舉辦誠信經營之內、外部之教育訓練？	✓		<ul style="list-style-type: none"> ■ 本行於新進員工之職前訓練講習課程中，指派專人講述金融人員職業道德、誠信原則與相關內、外部法令規定，俾利「誠信」原則之深化。 ■ 103年員工接受反貪腐教育訓練之比例為100%。

無差異



評估項目	運作情形		與上市上櫃公司誠信經營守則差異情形及原因
	是	否	
(五) 銀行是否定期舉辦誠信經營之內、外部之教育訓練 (續) ?	✓	<ul style="list-style-type: none"> ■ 本行於內部規章及對外文件中皆明示誠信經營之政策；為防範舞弊及提昇員工之道德觀，每年安排「洗錢防制法及相關規定」、「疑似不法或顯屬異常交易之帳戶管理」、「金融消費者保護法」、「個人資料保護法」及「各項業務之作業規範」等各項課程，對員工進行反貪腐教育訓練。 ■ 本行「行員服務準則」規定，若主管有違背規章之指示，行員應予拒絕，並將情形逕向權責單位陳報。另行員若違反服務準則之規定，依本行所訂之服務準則及獎懲規則，得視其情節輕重，提報本行「人事評議委員會」審議。 ■ 本行「行員獎懲規則」針對「舉發舞弊或危害本行權益之情形，使本行免除或減輕損失者」，可視情形提報本行「人事評議委員會審議」以獎勵舉發者之獎勵制度。 ■ 本行規定稽核人員對違法違規情事所提改進建議不為管理階層採納，肇致本行重大損失者，均應立即作成報告陳核，並通知獨立董事及監察人，同時通報主管機關。 ■ 本行「內部稽核實施細則」規定，稽核人員發現重大弊端或疏失，並使公司免於重大損失者，應予獎勵。另「自行查核要點」亦規定，自行查核人員如發現舞弊失職情事，應立即密報自行查核主管或單位主管處理。如自行查核主管或單位主管蓄意掩飾舞弊失職情事時，應即陳報稽核室處理，若使本行免受或減少損失，有關人員得酌予獎勵。 	
三、銀行建立檢舉管道與違反誠信經營規定之懲戒及申訴制度之運作情形。 (一) 銀行是否訂定具體檢舉及獎勵制度，並建立便利檢舉管道，及針對被檢舉對象指派適當之受理專責人員？	✓	<ul style="list-style-type: none"> ■ 本行內規規定：會計人員日常處理會計事務時，應特別注意說明會計事項有無異常情形或重大變動，如異常情形可能涉及弊端時，應即呈報法遵主管及單位主管處理。此外，若發現單位主管蓄意掩飾違法違規情事，或對單位法令遵循主管就內部控制重大缺失或違法違規情事所提改進建議不予採納，將肇致本行或所屬金融控股公司損失時，單位法令遵循主管應立即作成書面報告敘明實情，不經單位主管，逕行陳報法務暨法令遵循處。 ■ 本行針對內部或外部人員詐欺案件訂有作業風險事件陳報作業要點，相關陳報單位須於規定期限內將相關內容登錄於作業風險事件陳報系統，若屬重大偶發事件者，董事會稽核室接獲通報後，須即時呈報董事長。本行風險管理處每月匯總各單位陳報之作業風險事件分析呈核，且每季提報資產負債暨風險管理委員會至少一次，並提報董事會報告。 	
(二) 銀行是否訂定受理檢舉事項之調查標準作業程序及相關保密機制？	✓	<ul style="list-style-type: none"> ■ 本行內規規定：會計人員日常處理會計事務時，應特別注意說明會計事項有無異常情形或重大變動，如異常情形可能涉及弊端時，應即呈報法遵主管及單位主管處理。此外，若發現單位主管蓄意掩飾違法違規情事，或對單位法令遵循主管就內部控制重大缺失或違法違規情事所提改進建議不予採納，將肇致本行或所屬金融控股公司損失時，單位法令遵循主管應立即作成書面報告敘明實情，不經單位主管，逕行陳報法務暨法令遵循處。 ■ 本行針對內部或外部人員詐欺案件訂有作業風險事件陳報作業要點，相關陳報單位須於規定期限內將相關內容登錄於作業風險事件陳報系統，若屬重大偶發事件者，董事會稽核室接獲通報後，須即時呈報董事長。本行風險管理處每月匯總各單位陳報之作業風險事件分析呈核，且每季提報資產負債暨風險管理委員會至少一次，並提報董事會報告。 	

無差異

評估項目	運作情形		與上市上櫃公司誠信經營守則差異情形及原因
	是	否	
(三) 銀行是否採取保護檢舉人不因檢舉而遭受不當處置之措施？	✓		<ul style="list-style-type: none"> ■ 本行明訂於申訴案件調查過程中應保護當事人之隱私權及其他人格法益，且參與調查、審議之人員，應對申訴事件內容負保密責任，違反者，由主管單位移送本行人事評議委員會議處。
四、加強資訊揭露 銀行是否於其網站及公開資訊觀測站，揭露其所訂誠信經營守則內容及推動成效？	✓		<ul style="list-style-type: none"> ■ 本行官方網站上法定公開揭露事項專區內列載有本行「公司履行誠信經營情形」供瀏覽點閱。 ■ 本行相關內部規章均揭露於內部行員網站，俾利本行員工隨時查詢及遵循。
五、銀行如依據「上市上櫃公司誠信經營守則」訂有本身之誠信經營守則者，請敘明其運作與所訂守則之差異情形：			
<ul style="list-style-type: none"> ■ 本行係兆豐金控100%持有之子公司，其為建立集團內所有子公司誠信經營之企業文化及健全發展，於103年3月參照「上市上櫃公司誠信經營守則」訂定「兆豐金融控股股份有限公司誠信經營守則」，以為各子公司遵循。故本行誠信經營相關政策悉參照其規定辦理。 			
六、其他有助於瞭解銀行誠信經營運作情形之重要資訊（如銀行檢討修正其訂定之誠信經營守則等情形）：			
<ul style="list-style-type: none"> ■ 正研擬訂定本行之誠信經營守則。 			無差異

(八) 公司治理相關規章

請參閱本行 <https://www.megabank.com.tw> 網址，點選「法定公開揭露事項」項下之「公司治理專區」。

(九) 其他足以增進對本行公司治理運用情形瞭解之重要資訊

請參閱本行 <https://www.megabank.com.tw> 網址，點選「法定公開揭露事項」項下之「公司治理專區」。



(十) 内部控制制度執行狀況

1、内部控制制度聲明書

兆豐國際商業銀行股份有限公司內部控制制度聲明書



謹代表兆豐國際商業銀行股份有限公司聲明本公司於103年1月1日至103年12月31日確實遵循「金融控股公司及銀行業內部控制及稽核制度實施辦法」，建立內部控制制度，實施風險管理，並由超然獨立之稽核部門執行查核，定期陳報董事會及監察人；兼營證券業務部分，並依據金融監督管理委員會證券期貨局訂頒「證券暨期貨市場各服務事業建立內部控制制度處理準則」規定之內部控制制度有效性之判斷項目，判斷內部控制制度之設計及執行是否有效。經審慎評估，本年度各單位內部控制及法規遵循情形，除附表所列事項外，均能確實有效執行；本聲明書將成為本公司年報及公開說明書之主要內容，並對外公開。上述公開之內容如有虛偽、隱匿等不法情事，將涉及證券交易法第二十條、第三十二條、第一百七十一條及第一百七十四條等之法律責任。

謹 致

金融監督管理委員會

聲明人

董事長：

蔡友才

總經理：

魏美乙

總稽核：

洪慶隆

總機構法令遵循主管：

陳天祿

中 華 民 國 104 年 1 月 22 日

兆豐國際商業銀行股份有限公司
內部控制制度應加強事項及改善計畫

(基準日：103 年 12 月 31 日)

應加強事項	改善措施	預定完成改善時間
<p>本行對利害關係人資料之建檔及維護作業未盡周延，致與有利害關係人之第三人進行交易，未經董事會重度決議。</p>	<ol style="list-style-type: none"> 1. 兆豐金融控股股份有限公司已函請各子公司負責人全面清查擔任董事或監察人之企業名單，並由兆豐金融控股股份有限公司重行檢視建檔資料。 2. 已檢討金控法利害關係人建檔維護作業，並加強建檔人員對利害關係人對象及範圍之認知，俾避免發生漏建檔情事。 3. 原訂每半年例行性辦理利害關係人資料維護之定期檢視，改為三個月定期檢視。 4. 該筆交易已於 103.8.22 補提報本行董事會追認，並經重度決議通過。 	<p>已依改善措施完成辦理。</p>

2、會計師之內部控制制度檢查報告



會計師檢查報告

資會綜字第 14003513 號

兆豐國際商業銀行股份有限公司 公鑒：

依據金融監督管理委員會銀行局頒布金融控股公司及銀行業內部控制及稽核制度實施辦法第 28 條第 1 項之規定：「銀行年度財務報表由會計師辦理查核簽證時，應委託會計師辦理銀行內部控制制度之查核，並對銀行申報主管機關表報資料正確性、內部控制制度及遵守法令主管制度執行情形、備抵呆帳提列政策之妥適性表示意見。」

本會計師受兆豐國際商業銀行股份有限公司委託，辦理上開事項 103 年度之查核，並依同法第 31 條之規定，檢附查核範圍、查核程序及查核結果如附件。

本檢查報告僅供 貴行及金融主管機關作為監理之參考，不可作為其他用途或分送其他人士。

資誠聯合會計師事務所

會計師

周建宏



中華民國 104 年 3 月 20 日

資誠聯合會計師事務所 PricewaterhouseCoopers, Taiwan
11012 臺北市信義區基隆路一段 333 號 27 樓 / 27F, 333, Keelung Road, Sec. 1, Xinyi Dist., Taipei City 11012, Taiwan
T: +886 (2) 2729 6666, F: +886 (2) 2757 6371, www.pwc.com/tw

(十一) 違法受處分及主要缺失與改善情形

年 度	103 年	102 年
負 責 人 或 職 員 因 業 務 上 犯 罪 經 檢 察 官 起 訴 者	無	無
違 反 法 令 經 金 管 會 處 以 罰 鍰 者	無	無
經 金 管 會 依 銀 行 法 第 六 十 一 條 之 一 規 定 處 分 事 項	本行對利害關係人資料之建檔及維護作業未盡周延，致與有利害關係人之第三人進行交易，未經董事會重度決議，金管會於 103.12.8 依銀行法第 61 條之 1 第 1 項規定，核處應予糾正。	1. 本行忠孝分行前行員黃○○及魏○○君利用修改會計科目等手法挪用款項，經金管會於 102.3.26 依銀行法第 61 條之 1 第 1 項規定，核處應予糾正。 2. 子公司雍興實業公司進行投資，本行涉有未盡管理監督之責，經金管會於 102.6.28 依銀行法第 61 條之 1 第 1 項規定，核處應予糾正。
因 人 員 舞 弊、重 大 偶 發 案 件 或 未 切 實 依 「 金 融 機 構 安 全 維 護 注 意 要 點 」 之 規 定 致 發 生 安 全 事 故，其 年 度 個 別 或 合 計 損 失 逾 五 千 萬 元 者	無	無
其 他 經 金 管 會 指 定 應 予 揭 露 之 事 項	無	本行巴拿馬地區分行 2010 年因未能符合當地之洗錢防制規定，經當地監理機關核處美金 2 萬元罰款。

應 加 強 事 項	改 善 措 施
忠 孝 分 行 案	<ul style="list-style-type: none"> ❖ 已加強控管系統作業程序。 ❖ 已通函國內各營業單位交易覆核時，應加強自由格式交易及臨時存欠科目之控管。 ❖ 加強對匯兌業務覆核主管及會計人員舉辦匯兌業務覆核人員教育訓練。 ❖ 增修自行查核及稽核室查核工作底稿，增列「各筆收入或支出金額異常」之查核事項，加強會計科目手續費收入及支出之查核。
雍 興 公 司 案	<ul style="list-style-type: none"> ❖ 檢視各子公司投資案，除雍興實業(股)公司外已無不符本業設置目的者，且於 102.6.17 函請該公司專注本業經營，不得再辦理新投資案及參與現金增資案。 ❖ 已督促雍興實業(股)公司處分投資之台灣存託憑證及慧洋海運全部股權，其餘與公司業務無關之現有投資案，已進行清算或伺機售股。
巴 拿 馬 分 行 案	<ul style="list-style-type: none"> ❖ 當地主管機關檢查所需說明文件，均已改採西文報送。 ❖ 已修訂人力資源作業手冊，並將推薦信函、洗錢及防恐名單比對、職務說明、保密條款、員工行為準則及認識員工等納入手冊內。 ❖ 洗錢防制手冊已將存戶關戶、卷宗保管、法遵報告書及休假監控等納入規範。 ❖ 已任命獨立行使職權之法遵主管。 ❖ 持續進行電腦系統之提升。
利 害 關 係 人 案	請參閱第 45 頁之「內部控制制度應加強事項及改善計畫」。

(十二) 103 年度股東會及董事會之重要決議

1. 103 年 2 月 7 日第 14 屆第 12 次董事會通過申請在中國大陸上海市設立上海分行。
2. 103 年 3 月 7 日第 14 屆第 43 次常務董事會通過兆豐金融控股(股)公司自 103 年 2 月 25 日起,改派本行副總經理呂丹虹女士接替簡鴻文先生兼任本行董事職務。
3. 103 年 3 月 21 日第 14 屆第 13 次董事會通過本行與大陸地區之○○銀行簽署「兆豐國際商業銀行股份有限公司、○○銀行股份有限公司業務合作備忘錄」。
4. 103 年 5 月 9 日第 14 屆第 14 次董事會通過擬取消申設上海分行之規劃,並申請在寧波市設立寧波分行。
5. 103 年 5 月 9 日第 14 屆第 14 次董事會通過擬與大陸地區之第三方支付業者快錢支付清算信息有限公司簽署「跨境金融代收業務合作協議」、「跨境金融代付業務合作協議」。
6. 103 年 6 月 27 日第 14 屆第 51 次常務董事會通過將本行於阿拉伯聯合大公國之阿布達比代表處升格,申請設立阿布達比分行。
7. 103 年 7 月 18 日第 14 屆第 53 次常務董事會通過申請(1)包銷○○銀行香港分行在台發行暨櫃檯中心掛牌三年期人民幣計價普通公司債(寶島債)額度人民幣 12.5 億元整;(2)○○銀行專案外幣買券額度人民幣 12.5 億元整,並限購該行發行之寶島債。
8. 103 年 8 月 11 日第 14 屆第 15 次董事會通過本行總經理人選提請董事會同意聘任。
9. 103 年 8 月 29 日第 14 屆第 57 次常務董事會通過兆豐金融控股(股)公司自 103 年 8 月 27 日起補派張瑛鶯女士擔任本行董事。
10. 103 年 9 月 26 日第 14 屆第 17 次董事會通過推選呂丹虹為本行常務董事。
11. 103 年 11 月 7 日第 14 屆第 18 次董事會及董事會代行股東會通過本行辦理私募現金增資新臺幣 30 億元,發行普通股 3 億股,暨修正本行公司章程。
12. 103 年 12 月 19 日第 14 屆第 66 次常務董事會通過彭董事英偉自 103 年 12 月 8 日起請辭本行董事職務。

(十三) 103 年度董事或監察人對董事會通過決議有不同意見者

無。

(十四) 103 年度與財務報告有關人士辭職及解任情形

銀行有關人士辭職解任情形彙總表

職 稱	姓 名	到任日期	解任日期	辭職或解任原因
總經理	徐光曦	95.8.21	103.8.11	自請退休

註：銀行有關人士係指董事長、總經理、財務主管、會計主管及內部稽核主管等。

(十五) 與財務資訊透明有關人員，其取得主管機關指明之相關證照情形

103 年 12 月 31 日

項 目	取得相關證照名稱	證照舉辦機構	人 數
內部稽 核人員	ACL 稽核分析師 (ACDA)	Acl Services Ltd.	2
	ISO27001 資安管理系統主導稽核員	International Register of Certificated Auditors	1
	美國 CBA (Certified Bank Auditor)	Bank Administration Institute	1
	國際金融稽核師 (CFSA)	Institute of Internal Auditors	1
	國際電腦稽核師 (CISA)	Information Systems Audit and Control Association	1
	會計師	考試院	1
財務人員	CFA Level I 美國財務分析師	Chartered Financial Analyst Institute	5
	CFA Level II 美國財務分析師	Chartered Financial Analyst Institute	2
	CFA Level III 美國財務分析師	Chartered Financial Analyst Institute	2
	FRM 風險管理師	Global Association of Risk Professionals	4
	金融人員風險管理專業能力	臺灣金融研訓院	2
	債券人專業能力	中華民國證券暨期貨市場發展基金會	15
	票券商業人員	中華民國票券金融商業同業公會	24
會計人員	會計師	考試院	1
	本國內部稽核師及國際內部稽核師	The Institute of Internal Auditors	1

四、103 年度會計師公費資訊

會計師公費資訊級距表

會計師事務所名稱	會計師姓名		查核期間	備 註
資誠聯合會計師事務所	周建宏	郭柏如	103 年度	-

單位：新臺幣仟元

金額級距		公費項目	審計公費	非審計公費	合 計
1	低於 2,000 千元			✓	575
2	2,000 千元 (含) ~ 4,000 千元				
3	4,000 千元 (含) ~ 6,000 千元		✓		5,676
4	6,000 千元 (含) ~ 8,000 千元				
5	8,000 千元 (含) ~ 10,000 千元				
6	10,000 千元 (含) 以上				

單位：新臺幣仟元

會計師事 務所名稱	會計師姓名	審計公費	非審計公費					會 計 師 查核期間	備 註
			制度設計	工商登記	人力資源	其他	小 計		
資誠聯合會 計師事務所	周建宏	5,676				575	575	103 年度	主要係美國清 理計畫(RP)公 費及增資查核 服務費
	郭柏如								

五、更換會計師資訊

最近二年度未更換會計師事務所及簽證會計師。

六、103 年度本行董事長、總經理、負責財務或會計事務之經理人曾任職於簽證會計師事務所或其關係企業者

本行董事長、總經理、負責財務或會計事務之經理人，最近一年並無任職於簽證會計師事務所或其關係企業情事。

七、103 年度董事、監察人、經理人及依銀行法第二十五條第三項規定應申報股權者，其股權移轉及股權質押變動情形

無。

八、持股比率前十大股東間互為關係人之資訊

本公司為兆豐金融控股(股)公司 100%持有之子公司。

九、銀行、銀行之董事、監察人、總經理、副總經理、協理、各部門及分支機構主管及銀行直接或間接控制之事業對同一轉投資事業之綜合持股情形

103年12月31日

單位：股

轉投資事業名稱	本行投資		董事、監察人、總經理、副總經理、協理、各部門及分支機構主管及銀行直接或間接控制事業之投資		綜合投資	
	股數	持股比例(%)	股數	持股比例(%)	股數	持股比例(%)
中國物產(股)公司	68,274	68.27			68,274	68.27
中國建築經理(股)公司	9,000,000	20.00			9,000,000	20.00
中華投資(股)公司	3,825,000	5.00			3,825,000	5.00
中華票券金融(股)公司	14,757,133	1.10	113,428	0.00	14,870,561	1.10
中華開發金融控股(股)公司	162,817,897	1.08	58,794	0.00	162,876,691	1.08
巴哈馬國泰投資開發公司	5,000	100.00			5,000	100.00
巴拿馬國泰倉庫公司	1,000	100.00			1,000	100.00
Ramlett Finance Holdings Inc.	1,500	100.00			1,500	100.00
台北大眾捷運(股)公司	13,363	0.00			13,363	0.00
台北外匯經紀(股)公司	1,900,000	9.59			1,900,000	9.59
台北金融大樓(股)公司	30,000,000	2.04			30,000,000	2.04
臺灣金融資產服務(股)公司	10,000,000	5.88			10,000,000	5.88
臺灣金聯資產管理(股)公司	97,500,000	7.38			97,500,000	7.38
臺灣票券金融(股)公司	126,713,700	24.55			126,713,700	24.55
臺灣期貨交易所(股)公司	3,985,323	1.37			3,985,323	1.37
臺灣集中保管結算所(股)公司	569,075	0.17			569,075	0.17
臺灣糖業(股)公司	7,498,451	0.13			7,498,451	0.13
兆豐管理顧問(股)公司	1,000,000	100.00			1,000,000	100.00
安豐企業(股)公司	750,000	25.00			750,000	25.00
金財通商務科技服務(股)公司	450,000	3.33			450,000	3.33
信鑫創業投資(股)公司	172,342	4.50			172,342	4.50
中國產物保險(泰)大眾有限公司	1,515,000	25.25			1,515,000	25.25
海外投資開發(股)公司	4,500,000	5.00			4,500,000	5.00
財宏科技(股)公司	2,326,354	10.57			2,326,354	10.57
財金資訊(股)公司	10,237,500	2.28			10,237,500	2.28
國票綜合證券(股)公司	92,360,703	10.31	6,057	0.00	92,366,760	10.31
國際建築經理(股)公司	13,699	0.86			13,699	0.86
富華創業投資(股)公司	1,650,000	5.00			1,650,000	5.00
華成創業投資(股)公司	10,798,920	15.00			10,798,920	15.00
開發國際投資(股)公司	54,000,000	4.95			54,000,000	4.95
陽光資產管理(股)公司	58,916	0.98			58,916	0.98
雍興實業(股)公司	298,668	99.56	2	0.00	298,670	99.56
臺灣行動支付(股)公司	2,400,000	4.40			2,400,000	4.40
臺灣證券交易所(股)公司	51,572,679	8.00			51,572,679	8.00
環訊創業投資(股)公司	2,120,550	14.80			2,120,550	14.80
聯合創業投資(股)公司	407,922	25.31			407,922	25.31
關貿網路(股)公司	6,714,953	4.48			6,714,953	4.48

註：本表係指依銀行法第七十四條所為之投資。

十、轉投資事業

103年12月31日

單位：新臺幣元；股

轉投資事業名稱	投資成本	持股數	持股比例 (%)
臺灣證券交易所(股)公司	135,730,000	51,572,679	8.00
雍興實業(股)公司	29,866,430	298,668	99.56
臺灣糖業(股)公司	25,464,731	7,498,451	0.13
寶一科技(股)公司	26,100,000	1,800,000	2.91
啓坤科技(股)公司	36,750,000	1,836,000	5.50
中國端子電業(股)公司	116,490,000	5,399,999	6.00
聯成化學科技(股)公司	18,900,774	1,638,425	0.14
尚立(股)公司	5,598,118	348,126	0.48
中國物產(股)公司	19,313,700	68,274	68.27
國慶化學(股)公司	34,450,344	1,992,184	2.41
中華票券金融(股)公司	65,947,322	14,757,133	1.10
福盈科技化學(股)公司	17,790,513	938,382	1.33
聯鈞光電(股)公司	13,931,240	1,554,004	2.03
金財通商務科技服務(股)公司	4,500,000	450,000	3.33
財宏科技(股)公司	28,125,620	2,326,354	10.57
群創光電(股)公司	845,075,730	16,421,991	0.16
光峰科技(股)公司	34,389,300	2,659,250	8.06
徠通科技(股)公司	17,760,000	936,100	2.98
立弘生化科技(股)公司	156,000,000	13,000,000	13.74
兆豐管理顧問(股)公司	9,999,940	1,000,000	100.00
達邦蛋白(股)公司	17,850,000	621,000	2.79
台大創新育成(股)公司	8,600,000	860,000	6.75
統新光訊(股)公司	34,650,000	801,267	2.48
華聯生物科技(股)公司	4,588,764	352,980	1.81
德立斯科技(股)公司	35,000,000	2,310,000	8.75
嘉信資訊科技(股)公司	70,000,000	6,280,278	17.93
世禾科技(股)公司	54,034,800	1,087,072	1.89
坤輝科技(股)公司	5,229,427	417,653	0.51
達方電子(股)公司	401,590,000	4,690,285	1.47
臺灣期貨交易所(股)公司	27,500,000	3,985,323	1.37
台北金融大樓(股)公司	300,000,000	30,000,000	2.04
勝開科技(股)公司	84,006,286	3,943,580	7.21
頤邦科技(股)公司	189,934,320	3,165,572	0.49
光韻科技(股)公司	20,830,607	1,659,061	1.41
元耀科技(股)公司	30,000,000	3,000,000	7.43
臺灣精材(股)公司	2,529,440	252,944	1.40
金瑞治科技(股)公司	26,705,262	1,121,842	2.40
環球基因生物科技(股)公司	22,812,500	5,312,500	12.50
瑞耘科技(股)公司	43,277,585	3,519,391	12.25
尚茂電子材料(股)公司	100,180,800	10,995,830	14.46
廣化科技(股)公司	19,850,000	1,100,000	4.68

轉投資事業名稱	投資成本	持股數	持股比例(%)
臺灣高速鐵路(股)公司	4,000,000,000	400,000,000	3.80
富華創業投資(股)公司	16,500,000	1,650,000	5.00
臺灣花卉生物技術(股)公司	100,000,000	10,000,000	10.00
大銳科技(股)公司	9,896,620	989,662	2.60
太普高精密影像(股)公司	32,345,220	1,967,076	3.24
綠電再生(股)公司	45,050,000	2,500,000	8.06
有化科技(股)公司	46,746,000	897,820	1.54
財金資訊(股)公司	91,000,000	10,237,500	2.28
開發國際投資(股)公司	500,000,000	54,000,000	4.95
康聯訊科技(股)公司	25,674,270	2,114,460	8.46
和康生物科技(股)公司	8,719,655	658,290	0.94
韋僑科技(股)公司	26,342,870	2,003,943	6.38
可寧衛(股)公司	102,206,294	600,000	0.55
笙泉科技(股)公司	39,929,246	1,539,519	4.46
麗清科技(股)公司	47,148,460	1,535,775	2.78
公信電子(股)公司	21,520,000	2,152,000	2.99
中國建築經理(股)公司	35,055,000	9,000,000	20.00
博計電子(股)公司	30,433,259	2,094,624	14.55
光群雷射科技(股)公司	30,488,780	2,354,674	1.35
漢威光電(股)公司	84,827,875	6,237,343	8.72
新和化學(股)公司	687,000	220,000	1.47
漢通創業投資(股)公司	80,068,121	7,954,090	9.24
萬在工業(股)公司	24,000,000	896,000	1.82
劍湖山世界(股)公司	73,979,109	4,403,517	1.74
臺灣氣立(股)公司	44,000,000	500,000	0.82
亞亞科技(股)公司	30,000,000	525,000	3.15
榮輪科技(股)公司	49,500,000	1,725,000	2.86
台驊國際投資控股(股)公司	54,399,850	3,106,732	3.34
凱撒衛浴(股)公司	8,250,000	330,000	0.45
中加投資發展(股)公司	21,600,000	3,369,600	2.09
全球創業投資(股)公司	131,250,000	14,250,000	11.84
東展興業(股)公司	353,675,000	74,497,500	18.81
元翎精密工業(股)公司	90,996,000	8,064,363	6.10
矽格(股)公司	118,783,743	5,766,166	1.59
國際建築經理(股)公司	136,990	13,699	0.86
長華電材(股)公司	40,000,000	515,000	0.65
臺灣集中保管結算所(股)公司	1,850,000	569,075	0.17
昶昕實業(股)公司	64,800,000	1,800,000	2.87
大通開發投資(股)公司	11,503	392	0.00
歐華創業投資(股)公司	42,075,000	4,207,500	9.56
合興石化工業(股)公司	43,650,000	10,800,447	6.02
國票綜合證券(股)公司	851,549,040	92,360,703	10.31
信昌電子陶瓷(股)公司	21,927,709	1,194,505	0.65

轉投資事業名稱	投資成本	持股數	持股比例 (%)
駿瀚生化(股)公司	57,846,159	6,205,711	14.38
光明海運(股)公司	103,530,000	3,500,000	1.70
相互股份有限公司	25,000,000	1,150,000	1.83
福懋科技(股)公司	68,486,250	918,750	0.21
台翔航太工業(股)公司	81,857,580	8,185,758	6.02
愛派司生技(股)公司	45,000,000	900,000	4.10
長泓能源科技(股)公司	66,000,000	2,200,000	1.93
聯景光電(股)公司	29,122,500	1,164,900	0.43
金運科技(股)公司	27,400,000	840,000	0.91
華昇創業投資(股)公司	53,978,400	5,397,840	6.67
匯揚創業投資(股)公司	42,000,000	4,200,000	15.38
冠華創業投資(股)公司	24,480,000	2,448,000	5.00
上智生技創業投資(股)公司	135,000,000	13,500,000	6.00
啓鼎創業投資(股)公司	200,000,000	20,000,000	8.70
光耀科技(股)公司	2,642,350	56,018	0.11
新日光能源科技(股)公司	146,121,474	3,393,662	0.43
智柒創業投資(股)公司	70,000,000	7,000,000	25.00
星元電力(股)公司	583,440,000	52,800,000	16.00
陽光資產管理(股)公司	589,160	58,916	0.98
聯相光電(股)公司	120,000,000	4,800,000	0.98
世界中心科技(股)公司	69,000,000	3,000,000	11.90
達輝光電(股)公司	30,000,000	2,000,000	0.43
謙華科技(股)公司	16,000,000	1,000,000	1.00
柏登生醫(股)公司	11,000,000	200,000	0.63
和碩聯合科技(股)公司	46,800,000	1,300,000	0.06
旭晶能源科技(股)公司	75,037,623	2,677,609	0.96
群成科技(股)公司	2,290,420	229,042	0.20
大成國際鋼鐵(股)公司	93,470,000	9,800,000	1.63
明興光電(股)公司	31,178,700	1,817,900	0.93
昱聯科技(股)公司	12,586,000	943,950	2.98
百丹特生醫(股)公司	32,400,000	1,200,000	1.09
視茂(股)公司	18,000,000	900,000	6.00
慕德生物科技(股)公司	25,000,000	1,000,000	2.22
匯鑽科技(股)公司	45,000,000	1,500,000	4.03
全球傳動科技(股)公司	47,174,625	2,375,000	2.79
中國鋼鐵(股)公司	999,000,000	38,305,066	0.24
國光生物科技(股)公司	46,176,000	1,443,000	0.61
均豪精密工業(股)公司	129,304,701	4,278,118	2.47
建舜電子製造(股)公司	74,392,941	3,512,190	4.22
幸亞電子工業(股)公司	40,050,000	2,835,000	8.70
建德工業(股)公司	26,460,000	2,278,080	2.33
永發鋼鐵工業(股)公司	40,240,000	3,357,300	9.39
進典工業(股)公司	32,000,000	880,000	3.23

轉投資事業名稱	投資成本	持股數	持股比率(%)
宏偉電機工業(股)公司	21,240,000	1,239,000	2.95
鼎朋企業(股)公司	58,500,000	4,335,400	11.56
大強鋼鐵鑄造(股)公司	16,000,000	1,760,000	22.22
主新德科技(股)公司	25,600,000	2,000,000	7.66
盛復工業(股)公司	21,600,000	600,000	2.03
能率壹創業投資(股)公司	50,000,000	5,000,000	5.00
漢大創業投資(股)公司	58,189,660	5,818,966	19.40
創意點子數位(股)公司	16,000,000	1,600,000	16.84
達勝創業投資(股)公司	100,000,000	10,000,000	2.00
漢磊先進投資控股(股)公司	30,066,719	1,438,599	0.88
臺灣行動支付(股)公司	24,000,000	2,400,000	4.40
亞太新興產業創業投資(股)公司	30,000,000	3,000,000	3.33
安特羅生物科技(股)公司	30,000,000	2,000,000	5.00
今國光學工業(股)公司	11,268,063	777,251	0.48
潤弘精密工程事業(股)公司	28,427,500	685,000	0.51
儀大(股)公司	32,400,000	2,140,000	3.10
台鉅企業(股)公司	33,180,000	940,000	2.98
晶宏半導體(股)公司	29,545,176	1,306,418	1.31
雙揚科技(股)公司	26,780,000	154,000	1.71
宇環科技(股)公司	59,649,859	4,282,570	6.14
欣銓科技(股)公司	116,245,687	15,060,011	3.16
信鑫創業投資(股)公司	1,723,420	172,342	4.50
鍊寶科技(股)公司	6,963,336	290,139	0.06
亞太電信(股)公司	1,047,000,000	104,700,000	2.69
華森電子科技(股)公司	165,295	22,525	0.04
聯合創業投資(股)公司	2,612,681	407,922	25.31
宇極科技(股)公司	144,450	144,450	4.46
森霸電力(股)公司	893,300,000	74,000,000	12.33
星能電力(股)公司	300,000,000	30,000,000	10.00
環訊創業投資(股)公司	21,205,500	2,120,550	14.80
臺灣金聯資產管理(股)公司	975,000,000	97,500,000	7.38
誠宇創業投資(股)公司	218,700,000	21,870,000	15.00
臺灣金融資產服務(股)公司	100,000,000	10,000,000	5.88
中華開發金融控股(股)公司	776,484,899	162,817,897	1.08
佳凌科技(股)公司	11,764,910	734,336	0.70
南寶樹脂化學工廠(股)公司	31,140,000	345,000	0.39
東華影像(股)公司	34,000,000	2,023,000	5.40
全華創業投資(股)公司	10,512,180	1,051,218	7.50
兆豐第一創業投資(股)公司	112,500,000	11,250,000	25.00
曜鵬科技(股)公司	327,000,000	2,561,273	4.60
桓達科技(股)公司	44,100,000	661,500	1.79
賽德醫藥科技(股)公司	24,506,610	2,450,661	4.33
娛樂玩子科技(股)公司	35,743,829	1,020,848	9.54

轉投資事業名稱	投資成本	持股數	持股比率 (%)
廣穎電通(股)公司	27,608,629	3,453,700	5.38
映佳科技(股)公司	914,800	45,740	6.04
宏芯科技(股)公司	136,271,000	2,486,000	8.19
禾聯碩(股)公司	28,794,390	1,000,000	1.73
中華投資(股)公司	38,250,000	3,825,000	5.00
精拓科技(股)公司	20,963,105	617,997	1.55
華擎科技(股)公司	206,500,000	910,665	0.79
精剛精密科技(股)公司	92,442,453	7,316,145	7.07
生華創業投資(股)公司	22,895,990	2,289,599	4.00
德欣創業投資(股)公司	4,050,000	405,000	8.82
華成創業投資(股)公司	107,989,200	10,798,920	15.00
精磁科技(股)公司	96,000,000	1,920,000	5.82
華亞科技(股)公司	151,032,055	5,171,859	0.08
台境企業(股)公司	25,500,000	1,650,000	9.02
建騰創達科技(股)公司	48,142,500	810,249	2.16
宏佳騰動力科技(股)公司	35,140,000	805,000	1.79
泓瀚科技(股)公司	3,850,000	108,000	0.41
台金科技(股)公司	2,256,000	1,600,000	12.31
上海鄉村餐飲(股)公司	49,000,000	1,400,000	4.68
資鼎中小企業開發(股)公司	15,000,000	1,500,000	5.00
齊瀚光電(股)公司	20,250,000	630,000	2.45
恩茂科技(股)公司	7,500,000	750,000	9.02
凱鈺科技(股)公司	8,469,190	846,919	1.87
喬聯科技(股)公司	31,106,668	3,324,280	12.09
祥業科技(股)公司	23,728,800	1,863,669	6.43
主向位科技(股)公司	70,000,000	5,809,582	18.03
磐儀科技(股)公司	54,165,200	4,618,407	9.61
今鼎光電(股)公司	78,750,000	3,182,220	8.99
希旺科技(股)公司	6,799,500	291,436	4.16
台北外匯經紀(股)公司	19,000,000	1,900,000	9.59
達鴻先進科技(股)公司	30,840,030	1,713,335	0.44
正勛實業(股)公司	36,895,000	2,500,000	4.83
台北大眾捷運(股)公司	100,000	13,363	0.00
晉泰科技(股)公司	9,491,400	471,932	1.28
清惠光電(股)公司	11,096,560	700,452	0.98
馥鴻科技(股)公司	20,157,176	624,341	2.13
和通創業投資(股)公司	21,454	459	0.00
亞帝歐光電(股)公司	172,290,000	3,704,137	4.87
大華創業投資(股)公司	234,612,939	16,562,500	10.35
臺灣汽電共生(股)公司	236,303,020	33,573,497	5.70
匯頂電腦(股)公司	12,230,400	1,297,526	2.50
育華創業投資(股)公司	44,730,830	4,125,000	9.38

轉投資事業名稱	投資成本	持股數	持股比率 (%)
安豐企業(股)公司	7,500,000	750,000	25.00
臺灣票券金融(股)公司	1,246,762,193	126,713,700	24.55
台塑勝高科技(股)公司	190,000,000	1,202,250	0.15
海外投資開發(股)公司	45,000,000	4,500,000	5.00
立宇高新科技(股)公司	26,000,000	1,000,000	1.63
晶揚科技(股)公司	91,613,247	9,272,282	15.45
益登科技(股)公司	9,089,330	606,880	0.35
關貿網路(股)公司	47,864,130	6,714,953	4.48
宏發半導體科技(股)公司	10,692,500	600,425	9.68
登峰創業投資(股)公司	27,126,180	2,712,618	7.01
惠華創業投資(股)公司	73,807,313	7,500,000	9.38
和通國際(股)公司	622,490	62,249	6.22
定曜科技(股)公司	291,970	16,916	0.88
律勝科技(股)公司	146,235,969	2,895,637	3.45
祺驊(股)公司	7,921,840	261,820	0.95
臺灣麗偉電腦機械(股)公司	18,649,805	1,420,474	2.32
和通投資控股有限公司	358,430,407	60,252,554	5.95
巴哈馬國泰投資開發公司	158,315	5,000	100.00
Asiatech Taiwan Venture Fund, L.P.	7,589,346	0	1.58
Mobilic Technology (Cayman) Corp.	5,840,000	2,000,000	9.24
H&QAP Greater China Growth Fund., L.P.	32,344,863	0	5.00
Polaris Group	73,320,000	7,210,000	1.71
艾德光能(開曼)控股(股)公司	113,773,500	3,000,000	2.24
Ramlett Finance Holdings Inc.	633,260	1,500	100.00
巴拿馬國泰倉庫公司	31,663,000	1,000	100.00
中國產物保險(泰)大眾有限公司	14,228,911	1,515,000	25.25
Healthcare Ventures VII, L.P.	85,270,370	0	1.41
Nanosys, Inc.	31,662,962	535,618	0.49
Pharos Science & Applications, Inc.	90,873	700,000	3.63
Healthcare Ventures VI, L.P.	138,951,766	0	1.65
Arch Venture Fund V, L.P.	123,008,154	0	1.43
Biotechnology Development Fund II LP	11,525,237	0	9.17
Arch Venture Fund IV, L.P.	49,755,733	0	1.13
Biotechnology Development Fund LP	13,069,652	0	3.57
Senseonics, Incorporated	1,534,959	7,764	0.03
CASA COSTA CORP.	54,481,438	3,745,000	7.39
TVbean Holding Limited.	17,994,000	1,599,600	5.70
兆豐國際商業銀行大眾(股)公司	3,110,037,000	400,000,000	100.00
加拿大兆豐國際商業銀行	591,636,000	230,000	100.00

募資情形

一、資本及股份

(一) 股本來源

1、股本資料

單位：新臺幣元：股

年 月	發行價格 (新臺幣元)	核定股本		實收股本		備 註	
		股 數	金 額	股 數	金 額	股本來源	其他
91年 12月	10	3,726,100,000	37,261,000,000	3,726,100,000	37,261,000,000	公開募集	
95年 8月	10	2,684,887,838	26,848,878,380	2,684,887,838	26,848,878,380	合併增資	註 1
100年 10月	10	389,012,162	3,890,121,620	389,012,162	3,890,121,620	盈餘轉增資	註 2
101年 9月	10	300,000,000	3,000,000,000	300,000,000	3,000,000,000	私募辦理現金增資	註 3
102年 12月	10	600,000,000	6,000,000,000	600,000,000	6,000,000,000	私募辦理現金增資	註 4

註 1：經濟部 95.8.21 經授商字第 09501181190 號函。

註 2：經濟部 100.10.17 經授商字第 10001238240 號函。

註 3：經濟部 101.9.20 經授商字第 10101193540 號函。

註 4：經濟部 102.12.30 經授商字第 10201264060 號函。

2、核定股本資料

單位：股

種 類	核 定 股 本			備 註
	流 通 在 外 股 份 (註)	未 發 行 股 份	合 計	
普通股	7,700,000,000	0	7,700,000,000	公開發行

註：本行於 91 年 12 月 31 日加入兆豐金融控股(股)公司後，股票已終止上市買賣。

3、經核准以總括申報制度募集有價證券

無。

(二) 股東結構

103 年 12 月 31 日

數 量	股 東 結 構					
	政府機構	金融機構	其他法人 (註)	個人	外國機構及外人	合 計
人 數			1			1
持 有 股 數			7,700,000,000 股			7,700,000,000 股
持 股 比 率			100%			100%

註：本公司為兆豐金融控股(股)公司 100%持有之子公司。

(三) 股權分散情形

1、普通股

103 年 12 月 31 日

持 股 分 級	股 東 人 數	持 有 股 數	持 股 比 例
1,000,001 股 以 上	1	7,700,000,000 股	100%
合 計	1	7,700,000,000 股	100%

註：每股面額 10 元。

2、特別股

本行發行之股票皆屬普通股，並無特別股。

(四) 主要股東名單

主要股東名稱	股份	持有股數	持股比例
兆豐金融控股(股)公司		7,700,000,000 股	100%

(五) 每股市價、淨值、盈餘、股利及相關資料

項 目		年 度	截至 104 年 3 月 31 日止	103 年度	102 年度
每股市價	最高				
	最低				
	平均				
每股淨值	分配前		-	28.41	26.09
	分配後		-	-	24.64
每股盈餘	加權平均股數		7,700,000,000	7,700,000,000	7,123,014,000
	每股盈餘 (元)	調整前	-	3.37	2.64
		調整後		-	-
每股股利	現金股利 (元)		-	1.44	1.45
	無償配股	盈餘配股	-	-	-
		資本公積配股	-	-	-
	累積未付股利				
投資報酬分析	本益比				
	本利比				
	現金股利殖利率				

註：103 年度擬議之盈餘分配案，尚待代行股東會職權之董事會決議。

(六) 股利政策及執行狀況

- 本行每年度決算如有盈餘，於依法完納一切稅捐及彌補以往年度虧損後，應先依法提列法定盈餘公積並依法令規定或實際需要提列特別盈餘公積，次就其餘額（含依法可迴轉之特別盈餘公積）提列員工紅利 2.4%，剩餘部份連同以前會計年度未分配盈餘，擬具盈餘分配議案，請股東會決議分派股東股息、紅利或保留之。員工紅利悉數以現金發放，股東股息、紅利之分派，其中現金股利以不低於 50% 為原則，其餘為股票股利。員工紅利分配相關作業，由董事會通過後辦理之。
- 103 年 5 月 9 日董事會行使股東會職權通過 102 年度盈餘用以配發股東股息及紅利 11,165,000 仟元，全數以現金發放。104 年 3 月 20 日董事會擬議通過 103 年度盈餘用以配發股東股息及紅利 11,088,000 仟元，全數以現金發放。

(七) 103 年股東會擬議之無償配股對銀行營業績效及每股盈餘之影響

本行並未公開 104 年度財務預測，故不適用之。

(八) 員工分紅及董事、監察人酬勞

1、銀行章程所載員工分紅及董事、監察人酬勞之成數或範圍

- 本行公司章程所載員工分紅制度：請參閱第 59 頁之「股利政策及執行狀況」。
- 董事、監察人酬勞之成數或範圍：請參閱第 24 頁「給付酬金政策、標準與組合」及「訂定酬金之程序及與經營績效及未來風險之關聯性」。

2、103 年度估列員工紅利及董事、監察人酬勞金額之估列基礎、配發股票紅利之股數計算基礎及實際配發金額若有差異時之會計處理

- 103 年度估列員工紅利係依本行公司章程規定計算。估列數與實際配發金額之差異，將於實際配發時認列人事費用。
- 本行公司章程並無董事、監察人酬勞相關規定。
- 本行公司章程規定，員工紅利悉數以現金發放，並未配發股票股利。

3、104 年度董事會通過之擬議配發員工分紅等資訊

(1) 配發員工現金紅利、股票紅利及董事、監察人酬勞金額

104 年 3 月 20 日董事會擬議配發員工紅利金額為 435,809 仟元，全數以現金發放，較估列數 436,084 仟元減少 275 仟元，將於實際配發時調整人事費用。

(2) 擬議配發員工股票紅利股數及其占本期稅後純益及員工紅利總額合計數之比例

本行公司章程規定，員工紅利悉數以現金發放，未配發股票紅利。

(3) 考慮擬議配發員工紅利及董事、監察人酬勞後之設算每股盈餘

103 年度本行稅後每股盈餘為 3.37 元，由於員工紅利及董事、監察人酬勞已認列為費用，故考慮擬議配發員工紅利及董事、監察人酬勞後之設算每股盈餘未變動。

4、102 年度盈餘用以配發員工紅利及董事、監察人酬勞之實際情形

102 年度員工分紅實際配發金額為 320,930 仟元，全數以現金發放，較估列數 329,946 仟元減少 9,016 仟元，於實際配發時調整人事費用。

(九) 銀行買回本行股份情形

無。

二、特別股、海外存託憑證及員工認股權憑證辦理情形

無。

三、併購或受讓其他金融機構相關資訊

無。

四、近兩年度金融債券發行情形

金融債券種類(註)	103 年度第 1 期次順位金融債券	103 年度第 2 期次順位金融債券
中央主管機關核准日期、文號	102.12.13 金管銀控字 第 10200353620 號函	102.12.23 金管銀控字 第 10200353620 號函
發行日期	103.3.28	103.6.24
面額	10,000,000 元	10,000,000 元
發行及交易地點	中華民國	中華民國
幣別	新臺幣	新臺幣
發行價格	100 元	100 元
總額	4,900,000,000 元	7,100,000,000 元
利率	1.70%	1.65%
期限	7 年期：110.3.28	7 年期：110.6.24
受償順位	次順位	次順位
保證機構	無	無
受託人	無	無
承銷機構	無	無
簽證律師	郭方桂法律事務所	郭方桂法律事務所
簽證會計師	資誠聯合會計師事務所	資誠聯合會計師事務所
簽證金融機構	無	無
償還方法	到期還本	到期還本
未償還餘額	4,900,000,000 元	7,100,000,000 元
前一年度實收資本額	77,000,000,000 元	77,000,000,000 元
前一年度決算後淨值	189,704,125,228 元	189,704,125,228 元
履約情形	正常	正常
贖回或提前清償之條款	無	無
轉換及交換條件	無	無
限制條款	無	無
資金運用計畫	增加第二類資本，健全資本結構	增加第二類資本，健全資本結構
申報發行金額加計前已發行流通在外之餘額 占發行前一年度決算後淨值之比率	28.89%	32.63%
是否計入合格自有資本及其類別	計入第二類資本	計入第二類資本
信用評等機構名稱、評等日期及其評等等級	中華信評 twA+ 103.3.19	中華信評 twA+ 103.6.9

金融債券種類(註)	103 年度第 3 期美元計價金融債券	103 年度第 4 期美元計價金融債券
中央主管機關核准日期、文號	103.10.20 金管銀控字 第 10300295740 號函	103.10.20 金管銀控字 第 10300295740 號函
發行日期	103.11.19	103.11.19
面額	1,000,000 元	1,000,000 元
發行及交易地點	中華民國	中華民國
幣別	美元	美元
發行價格	100 元	100 元
總額	90,000,000 元	30,000,000 元
利率	0 (IRR : 4%)	0 (IRR : 4%)
期限	20 年期 : 123.11.19	20 年期 : 123.11.19
受償順位	一般	一般
保證機構	無	無
受託人	無	無
承銷機構	無	無
簽證律師	郭方桂法律事務所	郭方桂法律事務所
簽證會計師	資誠聯合會計師事務所	資誠聯合會計師事務所
簽證金融機構	無	無
償還方法	到期還本	到期還本
未償還餘額	90,000,000 元	30,000,000 元
前一年度實收資本額	NTD 77,000,000,000 元	NTD 77,000,000,000 元
前一年度決算後淨值	NTD 189,704,125,228 元	NTD 189,704,125,228 元
履約情形	正常	正常
贖回或提前清償之條款	含發行人買回權：發行日屆滿二年後，本行得行使贖回權，發行期間未執行贖回權，則到期日一次返還到期贖回價格	含發行人買回權：發行日屆滿三年後，本行得行使贖回權，發行期間未執行贖回權，則到期日一次返還到期贖回價格
轉換及交換條件	無	無
限制條款	無	無
資金運用計畫	充實中長期營運資金	充實中長期營運資金
申報發行金額加計前已發行流通在外之餘額 占發行前一年度決算後淨值之比率	31.46%	31.95%
是否計入合格自有資本及其類別	否	否
信用評等機構名稱、評等日期及其評等等級	中華信評 twAA+ 103.11.6	中華信評 twAA+ 103.11.6

金融債券種類(註)	103 年度第 5 期美元計價金融債券	103 年度第 6 期美元計價金融債券	103 年度第 7 期美元計價金融債券
中央主管機關核准日期、文號	103.10.20 金管銀控字 第 10300295740 號函	103.10.20 金管銀控字 第 10300295740 號函	103.10.20 金管銀控字 第 10300295740 號函
發行日期	103.11.19	103.11.19	103.11.19
面額	1,000,000 元	1,000,000 元	1,000,000 元
發行及交易地點	中華民國	中華民國	中華民國
幣別	美元	美元	美元
發行價格	100 元	100 元	100 元
總額	130,000,000 元	175,000,000 元	75,000,000 元
利率	0 (IRR : 4%)	0 (IRR : 4.35%)	0 (IRR : 4.2%)
期限	20 年期 : 123.11.19	30 年期 : 133.11.19	30 年期 : 133.11.19
受償順位	一般	一般	一般
保證機構	無	無	無
受託人	無	無	無
承銷機構	無	無	無
簽證律師	郭方桂法律事務所	郭方桂法律事務所	郭方桂法律事務所
簽證會計師	資誠聯合會計師事務所	資誠聯合會計師事務所	資誠聯合會計師事務所
簽證金融機構	無	無	無
償還方法	到期還本	到期還本	到期還本
未償還餘額	130,000,000 元	175,000,000 元	75,000,000 元
前一年度實收資本額	NTD 77,000,000,000 元	NTD 77,000,000,000 元	NTD 77,000,000,000 元
前一年度決算後淨值	NTD 189,704,125,228 元	NTD 189,704,125,228 元	NTD 189,704,125,228 元
履約情形	正常	正常	正常
贖回或提前清償之條款	含發行人買回權；發行日屆滿五年後，本行得行使贖回權，發行期間未執行贖回權，則到期日一次返還到期贖回價格	含發行人買回權；發行日屆滿二年後，本行得行使贖回權，發行期間未執行贖回權，則到期日一次返還到期贖回價格	含發行人買回權；發行日屆滿五年後，本行得行使贖回權，發行期間未執行贖回權，則到期日一次返還到期贖回價格
轉換及交換條件	無	無	無
限制條款	無	無	無
資金運用計畫	充實中長期營運資金	充實中長期營運資金	充實中長期營運資金
申報發行金額加計前已發行流通在外之餘額占發行前一年度決算後淨值之比率	34.07%	36.92%	38.14%
是否計入合格自有資本及其類別	否	否	否
信用評等機構名稱、評等日期及其評等等級	中華信評 twAA+ 103.11.6	中華信評 twAA+ 103.11.6	中華信評 twAA+ 103.11.6

註：本行 102 年度未發行金融債券，101 年度以前發行之金融債券情形請參閱本行網址：<https://www.megabank.com.tw>，「法定公開揭露事項」之「金融債券資訊」。

五、資金運用計畫及執行情形

項目 年度	103 年度	102 年度	101 年度
計畫內容	103.10.20 奉准發行無擔保美元計價一般金融債券 5 億元，有效期限一年。	102.12.23 奉准發行次順位金融債券新臺幣 120 億元，有效期限一年。	本行資本適足率已達目標值以上，因此未申請發行次順位金融債券。
計畫用途	擴大多元化資金管道來源，改善資金結構，有效控管流動性風險。	增加第二類資本，健全資本結構。	
執行情形	於 103.11.19 發行 20 年及 30 年主順位金融債券各美元 2.5 億元。發債取得資金全數供全行放款及投資使用。	分別於 103.3.28 及 103.6.24 發行 7 年期次順位金融債券各 49 億及 71 億元，發債取得資金全數按原申請計畫充作全行放款用。	
與原預計效益之比較(註 1)	有效達到穩定長期資金來源與多元化資金來源管道之預計效益。	103 年底本行資本適足率提升至 11.76%，達成健全資本結構之預計效益。	
於公開資訊觀測站發布重大訊息日期(註 2)	103.9.26	102.8.23	

註 1：本行近五年資本適足率改善情形另請參閱第 79 頁之「個體資本適足性」或第 81 頁之「本行資本適足性」。

註 2：於本行董事會決議通過後發布重大訊息。

營運概況

一、業務內容

(一) 業務內容

1、各業務別經營之主要業務

- ❖ 商業銀行業務：包括各類存款、放款、保證業務、進出口外匯業務、國內外匯兌業務、國際金融業務、短期票券業務、外匯交易、保管箱業務、中央登錄無實體公債業務、ATM業務及電子銀行、網路銀行業務。
- ❖ 消費金融及財富管理業務：包括各種信用卡、消費性貸款、留學貸款、房屋購置或修繕貸款、行
- ❖ 家理財貸款、代售國內投資信託基金、指定用途投資國外有價證券、各項信託業務。
- ❖ 投資及各項代理業務：證券化業務、直接股權投資業務、有價證券承銷業務、代售金銀幣業務、代理有價證券發行、代理股息利息紅利發放等。
- ❖ 其它經中央主管機關核准辦理之相關業務。

2、各業務收入之比重及其變化情形

單位：新臺幣仟元；%

項 目	103 年度		102 年度		變動率 (%)
	金 額	比 重	金 額	比 重	
利息淨收益	34,734,324	68.54%	29,636,478	65.38%	17.20%
利息以外淨收益	15,946,208	31.46%	15,696,311	34.62%	1.59%
手續費淨收益	8,176,153	16.13%	8,029,742	17.71%	1.82%
透過損益按公允價值衡量之金融資產及負債損益	1,334,300	2.63%	1,283,136	2.83%	3.99%
備供出售金融資產之已實現損益	1,276,657	2.52%	1,290,950	2.85%	-1.11%
兌換損益	3,198,313	6.31%	2,873,751	6.34%	11.29%
資產減損損失	-217,087	-0.43%	-319,209	-0.70%	-31.99%
採權益法認列之關聯企業及合資損益之份額	410,758	0.81%	537,862	1.19%	-23.63%
其他利息以外淨損益	464,731	0.92%	903,104	1.99%	-48.54%
以成本衡量金融資產淨損益	594,855	1.17%	633,054	1.40%	-6.03%
出售不良債權淨損益	707,528	1.40%	463,921	1.02%	52.51%
淨收益	50,680,532	100%	45,332,789	100%	11.80%

(二) 104 年度經營計畫

- ❖ 掌握全球經濟金融發展變局，充分發揮國際金融專業銀行之優勢。
- ❖ 動態管理資產負債，以兼顧流動性、安全性及獲利性。
- ❖ 藉由市場區隔策略，強化財富管理及信用卡業務。
- ❖ 強化電子金融業務，以因應 Bank 3.0 時代之來臨。
- ❖ 落實法令遵循、強化風險控管。

(三) 市場分析

1、銀行業務經營之地區

本行係以企金及外匯業務見長之銀行，加以數位銀行時代來臨，電子金融業務比重逐漸攀升，故雖業務量大幅擴增，但本行 103 年國內分行家數仍維持在 107 家，並無進一步增加。

在海外佈局方面，本行為國銀海外據點分布範圍最廣之銀行。近年主要布局重點在亞洲區域，103 年新增大陸蘇州吳江支行、104 年 2 月柬埔寨金邊奧林匹克支行開業，至 104 年 3 月底，海外據點已達 37 處。展望未來，由於大陸寧波分行、柬埔寨金邊堆谷支行業已獲當地主管機關核准，刻正籌備中；越南海陽分行、阿聯阿布達比分行、緬甸仰光代表處亦在當地主管機關核准中，本行海外據點將持續擴增。

2、市場未來之供需狀況與成長性

- ❖ 2014 年本國銀行稅前盈餘首度超過 3,000 億新臺幣，連續第五年創下歷史新高紀錄。在資產品質方面，2014 年底國銀逾期放款比率為 0.25%、備抵呆帳覆蓋率為 516.38%，資產品質持續改善，為歷年最佳狀態。
- ❖ 為強化成長動能、全球金融競爭力及配合金管會建立區域性金融集團之策略，本國銀行除持續在亞洲地區設立營業據點外，透過參股、購併方式進入亞洲金融機市場之案例亦快速增加，經營樣態更趨多樣化。
- ❖ 由於本國銀行資金充沛，利率水準較低，近年國外企業來台籌資之案例及金額逐漸增多；另國銀業務範圍亦逐漸延伸至海外市場，積極參與國際

聯貸，致使 103 年本國銀行海外分行及 OBU 業務之獲利比重已增至 37.3%，為國獲利頻創新高之重要因素，亦將是未來推升經營績效再創高峰之重要引擎。

- ❖ 為順應行動通訊、社群媒體、大數據等資通訊技術之進步，金融服務勢必順應時代潮流、配合資訊發展，提升消費者便利性，金管會積極推動「打造數位化金融環境 3.0」計畫，業者亦積極因應 Bank 3.0 時代，推出各種新式之數位金融服務。

3、競爭利基及發展遠景之有利、不利因素與因應對策

(1) 有利因素

- ❖ 經濟成長逐漸擺脫 2% 左右超低成長之低迷局勢，恢復 3% 以上之成長；科技與半導體業前景亦佳，穩定之經濟及獲利展望有利於銀行業拓展相關業務。
- ❖ 銀行業放款利率有逐漸拉升，擺脫長久惡性競爭之困境，此有助銀行提升獲利。
- ❖ 金融機構資金仍相當充裕，加以資產品質優良、呆帳準備高，足以因應可能產生之經濟波動。
- ❖ 主管機關大幅開放相關之銀行業務法規，此可望帶動銀行業務之深度及廣度，帶動盈餘之擴增。
- ❖ 國銀近年在亞洲區域快速拓建之據點陸續展開營運，加以亞洲區域金融需求仍高，預期海外獲利之成長動能將持續增加。

(2) 不利因素

- ❖ 銀行業競爭態勢仍相當激烈，利差難以大幅擴增；另非金融業者亦爭相跨足銀行業之支付業務，此將衝擊本國銀行之金流業務。
- ❖ 房地產市場逐漸降溫，恐抑制銀行相關授信之成長空間，並增加信用風險。
- ❖ 我國產業發展出現瓶頸，恐影響出口成長幅度，不利貿易融資等相關業務之拓展。
- ❖ 主管機關將不動產授信之呆帳準備覆蓋率提高至 1.5%，將抑制銀行業獲利。
- ❖ 中國經濟成長進入中高速成長之新常態，企業經營景況面臨嚴重之挑戰，因本國銀行對大陸曝險高，信用風險恐將升高。

(3) 因應對策

- ❖ 制定合理之放款訂價策略，以期適切反應授信風險，並有效拉升利差。
- ❖ 國內金融競爭態勢短期內難以改變，可藉由參與國際聯貸、擴大 OBU 業務，以及深化海外布局，加強國際業務之拓廣，俾利提升銀行獲利能力。
- ❖ 在主管機關趨於開放之金融政策下，將積極研發新種金融商品，以滿足客戶之實際需求，並充實產品線。
- ❖ 當前全球經濟、金融局勢變數仍多，在業務推展之同時，將加強風險之控管。

(四) 金融商品研究與業務發展概況

1、102、103 年度主要金融商品

本行 102、103 年度主要金融商品相關資訊如下：

單位：外匯業務—美金佰萬元
其他—新臺幣佰萬元

項 目	103 年度	102 年度	變動率
存款	1,929,424	1,773,013	8.82%
活期存款	943,789	896,324	5.30%
定期存款	985,635	876,689	12.43%
放款	1,691,323	1,555,742	8.71%
企金放款	1,325,417	1,245,054	6.45%
個金放款	365,906	310,688	17.77%
外匯業務	825,871	811,456	1.78%
進出口匯兌	779,884	762,863	2.23%
開發進口信用狀	8,002	8,900	-10.09%
開發出口信用狀	22,163	21,908	1.16%
出口信用狀押匯	15,822	17,785	-11.04%
財富管理業務			
信託資產餘額	373,420,048	339,144,067	10.11%

2、增設之業務部門及其損益情形

本行 102、103 年度增設之業務部門及相關資訊如下：

單位：新臺幣仟元

單位名稱	開業日期	人員 (103 年底)	稅前損益		備 註
			104 年 1~3 月	103 年	
榮總分行	102.05.22	14	1,776	10,482	原榮總簡易型分行升格並更名
金邊機場支行	102.12.11	11	-6,062	-20,447	新設
蘇州吳江支行	103.09.19	11	8,622	17,230	新設
金邊奧林匹克支行	104.02.04	10	-5,728	-	新設

註：不含 OBU 業務。

3、研究與發展情形

(1) 102、103 年度研究發展支出及其成果

102 年及 103 年度研究發展支出分別為 1,387,025 元及 1,084,156 元，主要用於購置專業圖書雜誌、電子資料庫、編製相關出版刊物等。重要研究成果包括：

- ❖ 出版「兆豐國際商銀月刊」，刊載專論及國內外最新經濟、金融動態，並定期登載於本行網站上供各界參考。
- ❖ 定期及不定期針對國內外經濟、金融情勢之最新發展提出研究報告。

(2) 未來研究發展計畫

- ❖ 持續關注國內外經濟金融情勢之發展，及時提出相關研究報告供首長決策參考，或適時登載於相關刊物中，供讀者上網閱覽。

(五) 長、短期業務發展計畫

1、短期計畫

- ❖ 順應人民幣加速國際化之趨勢，積極參與人民幣匯、利率市場運作，發展全方位人民幣相關業務，鞏固本行外匯專業銀行之領導地位。
- ❖ 近幾年中國經濟進入轉型之關鍵階段，將密切觀察其政策及法規之動向，以掌握商機，並兼顧風險之控管。
- ❖ 業務推展持續以「調結構、拉利差、截金流、增手收」為策略主軸，藉擴大業務範疇調整核心業務之獲利比重，以分散獲利來源、降低經營風險。
- ❖ 強化研究團隊，提供客戶專業之經濟金融趨勢分析、新金融商品資訊及投資建議，建立本行專業之財富管理品牌形象，深化客戶關係。
- ❖ 結合本行外匯專業之優勢，積極開發多幣別理財商品，提供 OBU 客戶客製化之理財服務，爭取境外理財商機。
- ❖ 持續新增全球金融網之全球連線據點，擴大與同

業之領先差距，並運用此優勢，吸引客戶以本行為主要資金往來銀行，進而增加各項金融業務往來，提升本行收益及業務量，並穩固本行金融市場地位。

- ❖ 因應網路金融發展及新興支付型態之興起，積極推展兆豐支付之國內第三方支付平台，以及跨境之網路交易收付平台，以增加手續費及匯兌收益。
- ❖ 因應行動裝置之日益普及，持續強化本行行動銀行業務，以奠定 Bank 3.0 時代之基礎。
- ❖ 落實內部自行查核及遵行法令情形之查核，並適時檢討法令遵循之執行結果及缺失改善情形，以強化內部控制制度之有效性。
- ❖ 加強營業單位對美國 FATCA 法案申報作業之教育訓練，以符合 FATCA 法案之規定。
- ❖ 督導同仁確實遵循「個人資料保護法」之相關規定，並強化資訊安全教育。

2、長期計畫

- ❖ 密切觀察、分析亞洲新興國家之發展潛力與金融商機，擴大本行在亞洲新興國家金融業務之深度及廣度，以深化領先利基。
- ❖ 掌握主管機關政策開放之商機，持續開發 OBU 客戶，爭取企金客戶以本行為全球財務調度中心，藉此達到「截金流」之目標。
- ❖ 加強開發高資產客戶，積極提高客戶理財開發率；強化信託商品銷售及維護，以增加客戶黏著度，厚植基金存量，提高市占率。
- ❖ 規劃建置雲端伺服器系統架構，有效共用電腦之運算、記憶體、硬碟及網路資源，以提供更具彈性、機動性與方便性之優質服務。
- ❖ 持續蒐集及關注電子商務、新種金融商品及服務的發展態勢，據以評估開發新業務，以因應市場與客戶需求。
- ❖ 深植行員對洗錢防制之觀念，海外營業單位並應強化對所在國洗錢防制相關法令之了解，確實落實法令之遵循，以降低經營風險。

二、從業員工

年 度		104 年 3 月 31 日止	103 年度	102 年度
員工人數	國內	4,865	4,923	4,886
	國外	537	507	495
	合計	5,402	5,430	5,381
平均年歲		42.88	42.81	42.76
平均服務年資		17.03	16.97	16.90
學歷分布比率 (%)	博士	2 (0.04%)	2 (0.04%)	2 (0.04%)
	碩士	1,097 (20.31%)	1,101 (20.28%)	1,042 (19.36%)
	大專	4,016 (74.33%)	4,038 (74.36%)	4,031 (74.91%)
	高中	259 (4.80%)	260 (4.79%)	275 (5.11%)
	高中以下	28 (0.52%)	29 (0.53%)	31 (0.58%)
人身保險業務員		3,532	3,506	3,411
人身保險經紀人		3	3	3
人身保險代理人		3	4	4
投資型保險商品業務員		1,280	1,170	1,020
投資型保險商品概要、金融體系概述		464	413	268
財產保險經紀人		4	4	4
財產保險代理人		4	4	4
財產保險業務員		2,032	2,025	1,931
銷售外幣收付非投資型保險商品		1,868	1,831	1,472
證券商業務員		780	765	717
證券商高級業務員		1,110	1,095	1,028
證券商融資融券業務員		72	72	72
證券投資分析人員		67	63	58
證券投信投顧專業業務員		677	660	603
投信投顧相關法規		547	527	458
證券交易相關法規與實務		15	15	12
期貨交易分析人員		5	4	4
期貨商業業務員		655	651	622
期貨經紀商業業務員		166	167	172
債券人員專業能力		182	181	162
股務人員專業能力		152	153	123
資產證券化基本能力		48	48	46
企業內部控制基本能力		31	30	28
金融市場常識與職業道德		1,639	1,594	1,422
結構型商品銷售人員		682	666	598
期貨信託基金銷售機構銷售人員		132	132	131
信託法規		47	49	37
信託業業務人員		3,567	3,549	3,454
理財規劃人員		1,715	1,707	1,670
認證 CFP 理財規劃顧問		49	46	34
CFA Level I 美國財務分析師		37	39	34
CFA Level II 美國財務分析師		16	17	16
CFA Level III 美國財務分析師		4	4	4
RFC 認證財務顧問師		3	3	3
CIIA 國際投資分析師		1	1	1
FPS 財務規劃師		1	1	1
FRM 風險管理師		30	29	31
AFP 理財規劃顧問		29	29	6
銀行內控 – 一般金融		3,363	3,382	3,371
銀行內控 – 消費金融		367	359	336
銀行內控 – 國外當地機構		116	117	126
初階授信人員		1,497	1,492	1,416
進階授信人員		72	74	72
初階外匯人員		1,695	1,688	1,624
進階外匯人員		1	1	0
進階財富管理顧問 (WMac)		1	1	1
本行催收實務專業能力測驗		178	180	185
本行銀行法令實務專業能力測驗		173	174	177
本行投資銀行業務專業能力測驗		82	82	83
國際金融稽核師 (CFSA)		2	2	3
國際電腦稽核師 (CISA)		1	1	0

年 度	104 年 3 月 31 日止	103 年度	102 年度
ACL 稽核分析師 (ACDA)	2	2	1
美國 CBA (Certified Bank Auditor)	2	2	2
本國內部稽核師及國際內部稽核師 (CIA)	10	10	11
FCI 網路課程測驗合格證照	31	31	32
FCI 網路課程測驗合格證照 (Level 2)	11	11	8
FCI 網路課程測驗合格證照 (Level 3)	2	2	2
FCI 網路課程測驗合格證照 (Selling)	4	4	4
會計師 (國外)	6	6	6
會計師 (國內)	24	22	21
律師	9	9	3
票券商業務人員	88	85	75
PMP 國際專案管理師	1	1	1
ISO27001 資安管理系統主導稽核員	1	1	1
國際商會認證 CDCS 信用狀專業人員	31	31	31
國際商會認證 CIFT 國際貿易融資	2	2	2
金融人員風險管理專業能力測驗	37	38	39
債權委外催收人員專業能力測驗	34	34	29
外匯交易專業能力測驗	61	61	56
授信擔保品估價專業能力測驗	14	14	14
MCP 微軟認證專家	22	21	20
MOS 標準認證 (core)	12	11	9
MOS 專業認證 (expert)	17	16	12
MCSA 微軟認證系統管理員	7	5	5
MCAD 微軟認證應用程式開發工程師	6	6	6
MCDBA 微軟認證資料庫管理員	5	5	5
MCSA 微軟認證解決方案開發工程師	7	6	6
MCSE 微軟認證系統工程師	9	9	8
DB2-IBM 認證解決方案設計師資格	1	1	1
AIX 系統管理認證	5	4	0
WebSphere Application Server Network Deployment	2	2	0
IBM Certified Specialist – System p Administration	5	5	1
Domino 程式設計師	1	1	0
CCNA 思科認證	17	16	9
CCNP 思科認證	4	3	15
OCPJP Java 程式設計師	3	3	3
TCSE 趨勢認證資訊安全專家	7	7	3
SCJP 昇陽認證 Java 程式設計師	34	34	7
SCWCD 昇陽認證 Java Web 元件設計師	13	13	32
SCBD 昇陽認證企業元件開發師	0	0	11
SCJD 昇陽認證 Java 程式開發師	0	0	11
中小企業財務人員合格證書	13	13	1
中小企業財務主管合格證書	1	1	2
CMFAS-M1B 證券交易法規	2	2	2
CMFAS-M5 財務顧問服務法規	2	2	4
香港證券及期貨從業員資格	3	3	4
香港保險中介人資格	3	3	1
香港資產管理業務人員資格	1	1	2
大陸地區外匯交易員	2	2	
室內空氣品質維護管理專責人員	3	3	0
勞工安全衛生管理 (甲級技術士)	1	1	1
勞工安全衛生管理 (乙級技術士)	3	3	3
普通考試記帳士	5	6	6
高等考試不動產估價師	1	1	1
土地登記專業代理人證書	3	3	3
化學工程技師	1	1	1
藥師	1	1	1
專利代理人	1	1	1
國貿業務技能檢定 (乙級技術士)	2	2	2
會計事務技能檢定 (乙級技術士)	2	2	2
國貿業務技能檢定 (丙級技術士)	2	2	2
會計事務技能檢定 (丙級技術士)	15	15	15
電腦軟體應用技能檢定 (丙級技術士)	5	5	5
電腦硬體裝修技能檢定 (乙級技術士)	1	1	1

三、企業責任及道德行為

兆豐國際商業銀行一直以來始終將「善盡企業社會責任」視為銀行的核心價值之一。本行由落實公司治理、發展永續環境、維護社會公益、加強資訊揭露等方面，履行對社會之責任及應盡之道德行為。

在發展永續環境方面，本行自 100 年起即訂定各項節能措施，以平均每年應節電 2% 為目標，103 年全行用電量較 102 年節省約 2.24%，有效降低溫室氣體（CO₂）排放量；另本行兆金大樓參加 103 年「台北市金省能獎評獎計畫」活動，經評比榮獲工商產業甲組優等獎；而兆金、兆吉大樓亦分別取得 103 年台北市商業大樓節能標示，均屬管理良好的績優節能辦公大樓。此外，為管控集團用電效率，本行積極培訓能源管理人員，兆吉大樓能源管理員於 103 年榮獲台北市政府頒發績優管員優等獎。

本行節能減碳計畫主要從以下各方面做起：(1) 調整供電系統最適契約容量；(2) 空調溫度設定於 26~28°C；(3) 調整大樓空調冰水主機出水溫度；(4) 調整騎樓、停車場及廣告招牌燈啓閉時間；(5) 汰換舊型燈具，選用符合節能標章高功率電子安定器及高功率省電燈管；(6) 各單位無人員進出之庫房關閉照明、空調風機電源等。推動節能減碳至今成效優異，不僅每年節省相當可觀之電費，有效的擷節企業用電成本，也實質表現出本行「善盡企業社會責任、善盡地球公民責任」的具體作為。

在社會公益方面，本行除加強本業經營外，秉持「取之社會，用之社會」理念，積極參與各項社會公益活動。此外，本行於民國 81 年提撥新臺幣 2 億元成立中國商銀文教基金會，亦持續捐撥該會營運金以辦理各項公益活動。103 年度本行及中國商銀文教基金會參與贊助之各項活動及履行社會責任及道德行為之情形，請參閱第 33 頁之「履行社會責任情形」。

四、資訊設備

本行資訊系統採雙網路主幹、系統負載平衡及互相備援之雙中心架構，營運中心設於台北市，並於林口設置災害備援中心（兼作開發與測試中心），兩地間以高密度波長多工器（DWDM）之高速光纖網路連結，營運主機採用 IBM 2098-U02，備援主機則為 IBM 2098-Q02，建置有異地磁碟即時備援及 Remote-IPL 跨中心主機切換機制，每半年辦理林口災害備援主機接替台北營運主機對外營運之災害備

援演練。

海外、信託及基金等系統使用 AS/400 主機，採台北與林口雙中心運作並互為即時備援；並持續進行海外分行電腦系統主機及 SWIFT 資金通匯系統集中作業機制，截至 103 年度已有 29 家海外分行納入，其餘分行亦將逐步集中；此外，為加強海外分行網路穩定及安全性，所進行之海外分行網路整合、優化分流、建置網路加速器、管理登入身份識別、資料保護安全管控等作業，截至本 103 年度已全數導入，其後新設海外分行將同步建置，已達到海內外分行網路通訊及數位監控全面統合，資安防護統一控管。

Web e-Loan、應收帳款承購、印鑑集中作業平台、財富管理等系統，以運用瀏覽器操作介面、集中化之優勢及可於公眾網路使用之便利性，提供大陸地區及國外分、子行業務佈局上，更積極參與各種跨境境推展，以使客戶營運更具彈性、機動性與方便性。

因應個人資料保護法施行，成立資料保護工作專案小組，評估現況並清查個資檔案，以建立個資檔案清冊與個資查詢事後監督機制，另設有測試主機個人敏感資料隱碼、全行個人電腦使用 USB 隨身碟與無線上網安全管制、列印報表個資欄位遮蔽、客戶電子帳單加密等防護措施，並制訂事件通報及緊急應變管理程序、修訂各項安全管理規範。

為取得國際驗證標準 ISO27001，持續強化本行資訊安全並善盡保護客戶個人資料之企業責任，針對各式資訊技術風險，如：裝置管理、硬體防護、應用系統安全監控、上網及行動安全等，加強管理措施。

「Help Desk 資訊服務管理系統」整合端末系統、KM 知識管理系統及 eLearning 系統，對分行連線作業支援與問題處理之服務品質助益良多，103.12.9 以「雲端知識分享及多元整合-Help Desk 服務管理系統」專案參與臺灣科技化服務協會主辦之「2014 ITeS Award 傑出科技化服務管理獎」競賽，榮獲「傑出科技化服務管理專案獎」優等獎，並由行政院張副院長善政頒獎。進行中之 Help Desk 第二階段擴大及優化專案，將服務範圍擴大到總處各單位，將於 104 年初由先導單位正式運作。

103 年度陸續提升機敏資料安全防禦閘道（NDLP）及資料存儲系統、雙中心負載平衡設備更新及改善網路骨幹架構及設備。將持續調整系統架構、加強基礎建設、改寫應用系統及擬訂並演練緊急應變計畫，確保業務運作之穩定、安全，並嚴控資訊風險。

五、勞資關係

103 年度

項 目	內 容
員工福利措施	福利會、互助會、員工分紅、團體保險、健康檢查等
退休制度與其實施情形	分為適用：(1) 優於勞基法標準；(2) 勞基法標準；(3) 勞退新制標準。
員工進修與訓練	1. 訓練費用：新臺幣 42,513,440 元 2. 訓練費用占淨收益比重：0.0839% 3. 訓練人數： <ul style="list-style-type: none"> ■ 內訓 40,022 人次 ■ 外訓 2,131 人次 ■ 語言進修 1,238 人次
勞資間協議與各項員工權益維護措施情形	1. 召開勞資會議。 2. 已與工會簽立團體協約。
因勞資糾紛所遭受之損失	無。
目前及未來可能發生之損失估計金額與因應措施	無。

六、重要契約

103 年度

契約性質	當事人	契約起訖日期	主要内容	限制條款
委外契約	雍興實業(股)公司	102.6.1~103.5.31 103.6.1~104.5.31	辦理對帳單、行銷文宣等之列印裝封及郵寄處理	保密責任，非經本行書面同意，不得複委任其他機構代為處理
委外契約	銀凱(股)公司	102.5.27~104.1.31	辦理信用卡及金融卡相關委外業務	
委外契約	臺灣銘板(股)公司	102.9.24~103.9.23 103.3.20~104.3.19	辦理備援作業服務、信用卡個人化製卡	
委外契約	宏通國際數碼科技(股)公司	103.1.13~105.1.12 103.6.11~105.6.10	辦理信用卡個人化製卡作業服務合約	

七、103 年度核准辦理證券化商品相關資訊

無。

財務概況

一、最近五年度簡明財務報表

1、採用國際財務報導準則

(1) 簡明資產負債表

合併簡明資產負債表

單位：新臺幣仟元

項 目	年 度	103 年	102 年	101 年
現金及約當現金、存放央行及拆借銀行同業		630,393,612	546,392,628	456,691,004
透過損益按公允價值衡量之金融資產		43,697,047	44,481,040	40,617,109
備供出售金融資產		187,345,276	184,449,844	133,617,834
避險之衍生金融資產				
附賣回票券及債券投資		5,850,332	5,451,889	4,428,875
應收款項－淨額		171,053,943	159,597,172	102,668,818
當期所得稅資產		522,877		
待出售資產－淨額				
貼現及放款－淨額		1,733,994,271	1,654,577,193	1,502,700,861
持有至到期日金融資產		161,795,040	182,739,356	159,207,720
採用權益法之投資－淨額		2,835,086	2,781,252	3,129,828
受限制資產				
其他金融資產－淨額		13,650,563	13,289,210	14,709,456
不動產及設備－淨額		14,502,322	14,519,251	14,713,895
投資性不動產－淨額		671,195	673,875	781,955
無形資產－淨額				
遞延所得稅資產－淨額		3,641,687	3,452,230	2,788,680
其他資產		5,054,695	7,179,530	7,202,125
資產總額		2,975,007,946	2,819,584,470	2,443,258,160
央行及銀行同業存款		461,696,712	471,876,730	313,849,493
央行及同業融資		53,906,541	32,330,245	84,826,943
透過損益按公允價值衡量之金融負債		27,345,358	13,867,052	14,135,970
避險之衍生金融負債				
附買回票券及債券負債		50,189,662	46,532,108	17,364,464
應付款項		36,102,125	39,266,610	36,595,747
當期所得稅負債		7,281,687	5,120,725	4,712,271
與待出售資產直接相關之負債				
存款及匯款		2,038,661,855	1,937,157,459	1,719,343,488
應付債券		50,200,000	43,900,000	43,900,000
特別股負債				
其他金融負債		9,021,046	8,448,409	9,788,365
負債準備		10,120,221	10,509,137	9,970,905
遞延所得稅負債		2,143,376	2,037,961	1,687,169
其他負債		9,552,549	7,668,909	10,155,238
負債總額	分配前	2,756,221,132	2,618,715,345	2,266,330,053
	分配後	-	2,629,880,345	2,276,625,053
歸屬於母公司業主之權益		218,786,814	200,869,125	176,928,107
股本		77,000,000	77,000,000	71,000,000
資本公積		46,498,007	46,499,431	37,261,028
保留盈餘	分配前	92,498,943	77,709,261	69,672,916
	分配後	-	66,544,261	59,377,916
其他權益		2,789,864	(339,567)	(1,005,837)
庫藏股票				
非控制權益				
權益總額	分配前	218,786,814	200,869,125	176,928,107
	分配後	-	189,704,125	166,633,107

註 1：本行自 102 年度採用國際財務報導準則，101 年度財務資料配合依國際財務報導準則調節。

註 2：103 年度擬議盈餘分配案，尚待代行股東會職權之董事會決議。

個體簡明資產負債表

單位：新臺幣仟元

項 目	年 度			
	103 年	102 年	101 年	
現金及約當現金、存放央行及拆借銀行同業	628,069,573	543,599,339	453,438,625	
透過損益按公允價值衡量之金融資產	43,670,656	44,465,678	40,614,399	
備供出售金融資產	187,345,276	184,449,844	133,617,834	
避險之衍生金融資產				
附賣回票券及債券投資	5,850,332	5,451,889	4,428,875	
應收款項－淨額	170,898,252	159,402,685	102,268,334	
當期所得稅資產	522,877			
待出售資產－淨額				
貼現及放款－淨額	1,713,988,141	1,637,338,871	1,484,215,395	
持有至到期日金融資產	161,087,026	181,831,669	158,447,725	
採用權益法之投資－淨額	9,076,206	8,699,321	9,232,274	
受限制資產				
其他金融資產－淨額	13,649,219	13,287,945	14,709,456	
不動產及設備－淨額	14,466,078	14,484,955	14,676,321	
投資性不動產－淨額	671,195	673,875	781,955	
無形資產－淨額				
遞延所得稅資產－淨額	3,595,475	3,402,761	2,773,847	
其他資產	5,048,855	7,174,039	7,196,415	
資產總額	2,957,939,161	2,804,262,871	2,426,401,455	
央行及銀行同業存款	459,095,355	469,353,313	310,462,911	
央行及同業融資	53,434,282	32,126,690	84,826,943	
透過損益按公允價值衡量之金融負債	27,344,357	13,861,683	14,132,990	
避險之衍生金融負債				
附買回票券及債券負債	50,189,662	46,532,108	17,364,464	
應付款項	35,856,882	39,006,223	36,131,057	
當期所得稅負債	7,249,595	5,089,815	4,673,482	
與待出售資產直接相關之負債				
存款及匯款	2,024,967,933	1,924,879,674	1,706,419,598	
應付債券	50,200,000	43,900,000	43,900,000	
特別股負債				
其他金融負債	9,021,046	8,448,409	9,788,365	
負債準備	10,118,806	10,507,616	9,969,707	
遞延所得稅負債	2,143,376	2,037,961	1,687,169	
其他負債	9,531,053	7,650,254	10,116,662	
負債總額	分配前	2,739,152,347	2,603,393,746	2,249,473,348
	分配後	-	2,614,558,746	2,259,768,348
歸屬於母公司業主之權益				
股本	77,000,000	77,000,000	71,000,000	
資本公積	46,498,007	46,499,431	37,261,028	
保留盈餘	分配前	92,498,943	77,709,261	69,672,916
	分配後	-	66,544,261	59,377,916
其他權益	2,789,864	(339,567)	(1,005,837)	
庫藏股票				
非控制權益				
權益總額	分配前	218,786,814	200,869,125	176,928,107
	分配後	-	189,704,125	166,633,107

註 1：本行自 102 年度採用國際財務報導準則，101 年度財務資料配合依國際財務報導準則調節。

註 2：103 年度擬議盈餘分配案，尚待代行股東會職權之董事會決議。

(2) 簡明綜合損益表

合併簡明綜合損益表

單位：新臺幣仟元

項目	103 年	102 年	101 年
利息收入	53,449,800	43,976,900	40,606,863
減：利息費用	18,153,235	13,759,519	12,064,190
利息淨收益	35,296,565	30,217,381	28,542,673
利息以外淨收益	15,869,712	15,545,785	15,960,275
淨收益	51,166,277	45,763,166	44,502,948
呆帳費用及保證責任準備提存	2,249,430	5,454,163	4,367,040
營業費用	18,672,065	18,308,664	17,807,624
繼續營業單位稅前淨利	30,244,782	22,000,339	22,328,284
所得稅(費用)利益	4,271,482	3,194,301	3,332,658
繼續營業單位本期淨利	25,973,300	18,806,038	18,995,626
停業單位損益			
本期淨利(淨損)	25,973,300	18,806,038	18,995,626
本期其他綜合損益(稅後淨額)	3,110,813	191,577	(1,124,372)
本期綜合損益總額	29,084,113	18,997,615	17,871,254
淨利歸屬於母公司業主	25,973,300	18,806,038	18,995,626
淨利歸屬於非控制權益			
綜合損益總額淨利歸屬於母公司業主	29,084,113	18,997,615	17,871,254
綜合損益總額歸屬於非控制權益			
每股盈餘	3.37	2.64	2.75

個體簡明綜合損益表

單位：新臺幣仟元

項目	103 年	102 年	101 年
利息收入	52,729,535	43,217,575	39,806,277
減：利息費用	17,995,211	13,581,097	11,879,547
利息淨收益	34,734,324	29,636,478	27,926,730
利息以外淨收益	15,946,208	15,696,311	16,125,533
淨收益	50,680,532	45,332,789	44,052,263
呆帳費用及保證責任準備提存	2,186,780	5,439,591	4,354,634
營業費用	18,320,388	17,970,453	17,462,495
繼續營業單位稅前淨利	30,173,364	21,922,745	22,235,134
所得稅(費用)利益	4,200,064	3,116,707	3,239,508
繼續營業單位本期淨利	25,973,300	18,806,038	18,995,626
停業單位損益			
本期淨利(淨損)	25,973,300	18,806,038	18,995,626
本期其他綜合損益(稅後淨額)	3,110,813	191,577	(1,124,372)
本期綜合損益總額	29,084,113	18,997,615	17,871,254
淨利歸屬於母公司業主			
淨利歸屬於非控制權益			
綜合損益總額淨利歸屬於母公司業主			
綜合損益總額歸屬於非控制權益			
每股盈餘	3.37	2.64	2.75

註 1：101 至 103 年度合併及個體財務報告，業經資誠聯合會計師事務所周建宏及郭柏如會計師出具無保留意見之查核報告。

註 2：因採用國際財務報導準則之財務資料不滿五年度，爰併予編製採用我國財務會計準則之財務資料。

2、採用我國財務會計準則

(1) 簡明資產負債表

兆豐國際商業銀行
簡明資產負債表

單位：新臺幣仟元

項 目	年 度	103 年	102 年	101 年	100 年	99 年
現金及約當現金、存放央行及拆借銀行同業		628,069,573	543,599,339	453,438,625	493,365,069	386,481,267
公平價值變動列入損益之金融資產		43,670,656	44,465,678	40,771,174	41,766,764	34,961,402
附賣回票券及債券投資		5,850,332	5,451,889	4,428,875	349,562	895,012
備供出售金融資產（註 1）		187,345,276	184,449,844	131,104,245	71,167,598	83,199,684
貼現及放款		1,713,988,141	1,637,338,871	1,484,215,395	1,443,255,804	1,319,719,641
應收款項（註 1）		170,898,252	159,402,685	102,111,558	81,343,007	109,403,855
持有至到期日之金融資產（註 1）		161,087,026	181,831,669	158,447,725	130,183,210	216,526,320
採權益法之股權投資		9,076,206	8,699,321	9,232,274	9,214,207	9,302,766
固定資產		14,466,078	14,484,955	14,676,321	13,322,226	13,165,572
無形資產						
其他金融資產		13,649,219	13,287,945	17,095,712	17,915,815	17,970,339
其他資產		9,838,402	11,250,675	9,762,235	7,341,571	5,646,383
資產總額		2,957,939,161	2,804,262,871	2,425,284,139	2,309,224,833	2,197,272,241
央行及銀行同業存款		459,095,355	469,353,313	334,740,953	362,573,923	316,221,722
存款及匯款		2,024,967,933	1,924,879,674	1,706,419,598	1,577,120,139	1,547,309,354
公平價值變動列入損益之金融負債		27,344,357	13,861,683	14,132,990	20,361,058	27,759,086
附買回票券及債券負債		50,189,662	46,532,108	17,364,464	7,339,481	4,285,605
央行及同業融資、應付金融債券		103,634,282	76,026,690	104,448,901	114,473,400	73,368,641
特別股負債						
應計退休金負債		4,082,719	4,344,092	2,729,560	1,543,327	1,354,976
其他金融負債		9,021,046	8,448,409	9,788,365	12,613,856	7,355,420
其他負債		60,816,993	59,947,777	55,546,920	50,199,151	61,869,519
負債總額	分配前	2,739,152,347	2,603,393,746	2,245,171,751	2,146,224,335	2,039,524,323
	分配後（註 2）	-	2,614,558,746	2,255,466,751	2,155,540,335	2,046,212,331
股本		77,000,000	77,000,000	71,000,000	68,000,000	64,109,878
資本公積		46,498,007	46,499,431	37,261,028	33,070,028	33,070,028
保留盈餘	分配前	92,498,943	77,709,261	69,237,662	59,220,190	54,710,620
	分配後（註 2）	-	66,544,261	58,942,662	49,904,190	48,022,612
金融商品之未實現損益		2,239,841	561,140	(214,773)	(1,110,065)	2,576,792
累積換算調整數		550,023	(900,707)	698,872	1,613,537	960,655
股東權益其他項目			2,129,599	2,206,808	2,319,945	2,319,945
股東權益總額	分配前	218,786,814	200,869,125	180,112,388	163,000,498	157,747,918
	分配後（註 2）	-	189,704,125	169,817,388	153,684,498	151,059,910

註 1：本行自 102 年度採用國際財務報導準則，101 年(含)以前年度係採用我國財務會計準則。

註 2：103 年度擬議盈餘分配案，尚待代行股東會職權之董事會決議。

(2) 簡明損益表

兆豐國際商業銀行
簡明損益表

單位：新臺幣仟元

項 目	年 度	103 年	102 年	101 年	100 年	99 年
利息淨收益		34,734,324	29,636,478	27,535,926	24,662,404	21,132,556
利息以外淨收益		15,946,208	15,696,311	15,597,402	12,348,846	10,094,765
呆帳費用		2,186,780	5,439,591	4,354,634	3,397,965	1,927,657
營業費用		18,320,388	17,970,453	16,205,296	16,143,464	15,848,325
繼續營業部門稅前損益		30,173,364	21,922,745	22,573,398	17,469,821	13,451,339
繼續營業部門稅後損益		25,973,300	18,806,038	19,333,472	15,007,858	11,171,687
停業部門損益（稅後淨額）						
非常損益（稅後淨額）						
會計原則變動之累積影響數（稅後淨額）						
本期損益		25,973,300	18,806,038	19,333,472	15,007,858	11,171,687
每股盈餘（元）		3.37	2.64	2.80	2.21	1.64

註 1：簽證會計師：99 至 100 年為賴宗羲及黎昌州、101 年為周建宏及李秀玲、102 年及 103 年為周建宏及郭柏如。

註 2：查核意見：99 至 103 年均為無保留意見。

註 3：103 年度稅前盈餘大幅增加，主要係利息淨收益擴增、呆帳費用減少所致。

二、最近五年度財務分析

1、採用國際財務報導準則

分析項目		財務報告主體		合 併		個 體	
		103 年	102 年	103 年	102 年		
經營能力	存放比率 (%)	86.34	86.87	85.91	86.50		
	逾放比率 (%)	0.07	0.18	0.06	0.16		
	利息支出占年平均存款餘額比率 (%)	0.71	0.60	0.71	0.60		
	利息收入占年平均授信餘額比率 (%)	2.12	2.07	2.10	2.05		
	總資產週轉率 (次)	0.02	0.02	0.02	0.02		
	員工平均收益額 (仟元)	9,137	8,258	9,333	8,425		
	員工平均獲利額 (仟元)	4,638	3,393	4,783	3,495		
獲利能力	第一類資本報酬率 (%)	15.18	12.19	15.38	12.34		
	資產報酬率 (%)	0.90	0.71	0.90	0.72		
	股東權益報酬率 (%)	12.38	9.96	12.38	9.96		
	純益率 (%)	50.76	41.09	51.25	41.48		
	每股盈餘 (元)	3.37	2.64	3.37	2.64		
財務結構	負債占總資產比率 (%)	92.54	92.75	92.50	92.71		
	不動產及設備占權益比率	6.63	7.23	6.61	7.21		
成長率	資產成長率 (%)	5.51	15.40	5.48	15.57		
	獲利成長率 (%)	37.47	-1.47	37.63	-1.40		
流動準備比率 (%)		21.53	21.94	21.53	21.94		
現金流量	現金流量比率	25.81%	28.31%	26.21%	28.44%		
	現金流量允當比率	-	-	-	-		
	現金流量滿足率	-	24417.14%	-	24207.17%		
利害關係人擔保授信總餘額 (仟元)		-	-	80,841,754	80,724,968		
利害關係人擔保授信總餘額占授信總餘額之比率 (%)		-	-	4.1	4.23		
營運規模	資產市占率 (%)	-	-	6.03	6.21		
	淨值市占率 (%)	-	-	6.95	7.08		
	存款市占率 (%)	-	-	5.73	5.78		
	放款市占率 (%)	-	-	6.34	6.43		

103 年度與 102 年度財務比率變動超過 20%之說明：

- 持續強化資產品質，故 103 年逾期放款比率下降。
- 103 年稅前獲利大幅成長，故員工平均獲利額、第一類資本報酬率、資產報酬率、股東權益報酬率、純益率、每股盈餘均較上年成長。
- 103 年資產成長率下降，主要係 102 年放款大幅成長，比較基期較高，另 103 年為強化資產品質，並提高資產使用效能所致。
- 102 年度營業活動及投資活動皆發生現金淨流入；103 年度營業活動發生現金淨流入，惟投資活動發生現金淨流出，致 103 年度現金流量滿足率與 102 年度相較，由正轉負。
- 103 年度依主管機關要求將國外分行存放當地政府央行專戶之部位，自存放銀行同業重分類至存放央行科目項下，102 年度現金流量比率與現金流量滿足率同步調整。
- 103 年度投資活動淨現金流量為負數，且年度變動幅度大，不具分析意義。

上表相關計算公式如下：

註 1：經營能力

- (1) 存放比率 = 放款總額 / 存款總額 (2) 逾放比率 = 逾期放款總額 / 放款總額
 (3) 利息支出占年平均存款餘額比率 = 存款相關利息支出總額 / 年平均存款餘額
 (4) 利息收入占年平均授信餘額比率 = 授信相關利息收入總額 / 年平均授信餘額
 (5) 總資產週轉率 = 淨收益 / 平均資產總額 (6) 員工平均收益額 = 淨收益 / 員工總人數
 (7) 員工平均獲利額 = 稅後純益 / 員工總人數

註 3：財務結構

- (1) 負債占總資產比率 = 負債總額 / 資產總額。*負債總額係扣除保證責任準備及意外損失準備
 (2) 不動產及設備占權益比率 = 不動產及設備淨額 / 權益淨額

註 5：現金流量

- (1) 現金流量比率 = 營業活動淨現金流量 / (銀行暨同業拆借及透支 + 應付商業本票 + 透過損益按公允價值衡量之金融負債 + 附買回票券及債券負債 + 到期日在一年以內之應付款項)
 (2) 淨現金流量允當比率 = 最近五年度營業活動淨現金流量 / 最近五年度 (資本支出 + 現金股利)
 (3) 現金流量滿足率 = 營業活動淨現金流量 / 投資活動淨現金流量

註 6：流動準備比率 = 中央銀行規定流動資產 / 應提流動準備之各項負債

註 7：營運規模

- (1) 資產市占率 = 資產總額 / 可辦理存放款業務之全體金融機構資產總額*
 (2) 淨值市占率 = 淨值 / 可辦理存放款業務之全體金融機構淨值總額
 (3) 存款市占率 = 存款總額 / 可辦理存放款業務之全體金融機構存款總額

註 2：獲利能力

- (1) 第一類資本報酬率 = 稅前損益 / 平均第一類資本淨額
 (2) 資產報酬率 = 稅後損益 / 平均資產總額
 (3) 權益報酬率 = 稅後損益 / 平均權益總額
 (4) 純益率 = 稅後損益 / 淨收益
 (5) 每股盈餘 = (歸屬於母公司業主之損益 - 特別股股利) / 加權平均已發行股數
 註 4：成長率
 (1) 資產成長率 = (當年度資產總額 - 前一年度資產總額) / 前一年度資產總額
 (2) 獲利成長率 = (當年度稅前損益 - 前一年度稅前損益) / 前一年度稅前損益

- (4) 放款市占率 = 放款總額 / 可辦理存放款業務之全體金融機構放款總額

* 可辦理存放款業務之全體金融機構包括本國銀行、外國銀行在台分行、陸銀在台分行、信用合作社、農漁會信用部。

合併資本適足性

單位：新臺幣仟元

分析項目	年度	最近五年度資本適足率					
		103年	102年	101年	100年	99年	
自有資本	普通股權益	207,734,290	190,719,563	170,269,230	152,520,166	144,925,591	
	非普通股權益之其他第一類資本						
	第二類資本(99年前含第三類資本)	45,401,452	38,018,860	41,334,112	40,587,607	30,158,117	
	自有資本	253,135,742	228,738,423	211,603,342	193,107,773	175,083,708	
加權風險性資產總額	信用風險	標準法	1,978,352,639	1,888,131,813	1,661,404,119	1,541,604,998	1,418,703,309
		內部評等法					
		信用評價調整風險	4,688,363	2,486,900			
		資產證券化	4,171,285	4,222,559		30,263	64,985
	作業風險	基本指標法	85,933,263	77,016,638	69,491,525	65,029,613	66,048,438
		標準法 / 選擇性標準法					
		進階衡量法					
	市場風險	標準法	45,428,813	60,128,900	38,296,888	38,184,440	41,769,625
		內部模型法					
	加權風險性資產總額		2,118,574,363	2,031,986,810	1,769,192,532	1,644,849,314	1,526,586,357
資本適足率(%)		11.95%	11.26%	11.96%	11.74%	11.47%	
第一類資本占風險性資產之比率(%)		9.81%	9.39%	9.62%	9.27%	9.49%	
普通股權益占風險性資產之比率(%)		9.81%	9.39%	9.62%	9.27%	9.49%	
槓桿比率(%) (101年(含)前為普通股股本佔總資產比率)		4.17%	3.81%	2.91%	2.92%	2.90%	

註 1：本行 99-101 年合併報表之子公司含加拿大兆豐國際商業銀行、泰國兆豐國際商業銀行大眾(股)公司、巴哈馬國泰投資開發公司及雍興實業(股)公司。102 年、103 年合併報表之子公司含加拿大兆豐國際商業銀行、泰國兆豐國際商業銀行大眾(股)公司。

註 2：上表計算公式如下：

- (1) 自有資本 = 普通股權益 + 非普通股權益之其他第一類資本 + 第二類資本
- (2) 加權風險性資產總額 = 信用風險加權風險性資產 + (作業風險 + 市場風險) 之資本計提 × 12.5
- (3) 資本適足率 = 自有資本 / 加權風險性資產總額
- (4) 第一類資本占風險性資產之比率 = (普通股權益 + 非普通股權益之其他第一類資本) / 加權風險性資產總額
- (5) 普通股權益占風險性資產之比率 = 普通股權益 / 加權風險性資產總額
- (6) 槓桿比率 = 第一類資本淨額 / 暴險總額

個體資本適足性

單位：新臺幣仟元

分析項目	年度	最近五年度資本適足率					
		103年	102年	101年	100年	99年	
自有資本	普通股權益	204,613,730	187,760,527	167,627,629	149,993,600	142,403,829	
	非普通股權益之其他第一類資本						
	第二類資本(99年以前含第三類資本)	42,043,039	34,891,478	38,509,526	37,987,184	27,729,548	
	自有資本	246,656,769	222,652,005	206,137,155	187,980,784	170,133,377	
加權風險性資產總額	信用風險	標準法	1,958,806,207	1,869,276,242	1,644,135,204	1,523,911,592	1,403,642,856
		內部評等法					
		信用評價調整風險	4,695,663	2,486,388			
		資產證券化	4,171,285	4,222,559		30,263	64,985
	作業風險	基本指標法	85,066,775	76,024,825	68,487,000	64,318,988	65,766,738
		標準法 / 選擇性標準法					
		進階衡量法					
	市場風險	標準法	45,402,413	60,117,388	38,268,888	38,154,053	41,759,688
		內部模型法					
	加權風險性資產總額		2,098,142,343	2,012,127,402	1,750,891,092	1,626,414,896	1,511,234,267
資本適足率(%)		11.76%	11.07%	11.77%	11.56%	11.26%	
第一類資本占風險性資產之比率(%)		9.75%	9.33%	9.57%	9.22%	9.42%	
普通股權益占風險性資產之比率(%)		9.75%	9.33%	9.57%	9.22%	9.42%	
槓桿比率(%) (101年(含)前為普通股股本佔總資產比率)		4.14%	3.77%	2.93%	2.94%	2.92%	

註：上表計算公式同前表。



2、採用我國財務會計準則－本行

分析項目		年度				
		103年	102年	101年	100年	99年
經營能力	存放比率(%)	85.91	86.50	88.80	93.03	86.70
	逾放比率(%)	0.06	0.16	0.17	0.24	0.34
	利息支出占年平均存款餘額比率(%)	0.71	0.60	0.63	0.57	0.50
	利息收入占年平均授信餘額比率(%)	2.10	2.05	2.08	2.01	1.93
	總資產週轉率(次)	0.02	0.02	0.02	0.02	0.01
	員工平均收益額(仟元)	9,333	8,425	8,126	7,031	6,206
	員工平均獲利額(仟元)	4,783	3,495	3,642	2,851	2,220
獲利能力	第一類資本報酬率(%)	15.38	12.34	14.21	11.95	9.47
	資產報酬率(%)	0.90	0.72	0.82	0.67	0.51
	股東權益報酬率(%)	12.38	9.96	11.27	9.36	7.12
	純益率(%)	51.25	41.48	44.82	40.55	35.78
	每股盈餘(元)	3.37	2.64	2.80	2.21	1.64
財務結構	負債占總資產比率(%)	92.50	92.71	92.42	92.85	92.75
	固定資產占股東權益比率(%)	6.61	7.21	8.15	8.17	8.35
成長率	資產成長率(%)	5.48	15.57	5.03	5.10	-0.02
	獲利成長率(%)	37.63	-1.40	29.21	29.87	2.47
流動準備比率(%)		21.53	21.94	20.57	15.42	23.80
現金流量	現金流量比率			3.83	23.07	-
	現金流量允當比率			108.57	25.97	44.24
	現金流量滿足率			-	-	136.02
利害關係人擔保授信總額(仟元)		80,841,754	80,724,968	80,915,701	82,215,701	81,956,798
利害關係人擔保授信總額占授信總額之比率(%)		4.1	4.23	4.60	4.78	5.18
營運規模	資產市占率(%)	6.03	6.21	5.90	5.80	6.22
	淨值市占率(%)	6.95	7.08	6.91	6.77	6.98
	存款市占率(%)	5.73	5.78	5.41	5.22	5.76
	放款市占率(%)	6.34	6.43	6.17	6.21	6.36

103年度與102年度財務比率變動超過20%之說明：

- 持續強化資產品質，故103年逾期放款比率下降。
- 103年稅前獲利大幅成長，故員工平均獲利額、第一類資本報酬率、資產報酬率、股東權益報酬率、純益率、每股盈餘均較上年成長。
- 103年資產成長率下降，主要係102年放款大幅成長，比較基期較高，另103年為強化資產品質，並提高資產使用效能所致。
- 99年度營業活動淨現金流量為負數，100及101年度投資活動淨現金流量為負數，不具分析意義。

註1：經營能力

- (1) 存放比率 = 放款總額 / 存款總額 (2) 逾放比率 = 逾期放款總額 / 放款總額
(3) 利息支出占年平均存款餘額比率 = 利息支出總額 / 年平均存款餘額
(4) 利息收入占年平均授信餘額比率 = 利息收入總額 / 年平均授信餘額
(5) 總資產週轉率 = 淨收益 / 資產總額 (6) 員工平均收益額 = 淨收益 / 員工總人數
(7) 員工平均獲利額 = 稅後純益 / 員工總人數

註3：財務結構

- (1) 負債占資產比率 = 負債總額* / 資產總額
* 負債總額係扣除保證責任準備、買賣票券損失準備、違約損失準備及意外損失準備
(2) 固定資產占淨值比率 = 固定資產淨額 / 股東權益淨額

註5：流動準備比率 = 中央銀行規定流動資產 / 應提流動準備之各項負債

註6：現金流量

- (1) 現金流量比率 = 營業活動淨現金流量 / (銀行暨同業拆借及透支 + 應付商業票 + 公平價值變動列入損益之金融負債 + 附買回票券及債券負債 + 到期日在一年以內之應付款項)
(2) 淨現金流量允當比率 = 最近五年度營業活動淨現金流量 / 最近五年度(資本支出 + 現金股利)
(3) 現金流量滿足率 = 營業活動淨現金流量 / 投資活動淨現金流量

註7：營運規模

- (1) 資產市占率 = 資產總額 / 可辦理存放款業務之全體金融機構資產總額*
(2) 淨值市占率 = 淨值 / 可辦理存放款業務之全體金融機構淨值總額
(3) 存款市占率 = 存款總額 / 可辦理存放款業務之全體金融機構存款總額
(4) 放款市占率 = 放款總額 / 可辦理存放款業務之全體金融機構放款總額
* 可辦理存放款業務之全體金融機構係指本國銀行、外國銀行在台分行、陸銀在台分行、信用合作社、農漁會信用部。

註8：99年度營業活動淨現金流量為負數，100及101年度投資活動淨現金流量為負數，不具分析意義。

註2：獲利能力

- (1) 第一類資本報酬率 = 稅前損益 / 平均第一類資本總額
(2) 資產報酬率 = 稅後損益 / 平均資產總額
(3) 股東權益報酬率 = 稅後損益 / 平均股東權益淨額
(4) 純益率 = 稅後損益 / 淨收益
(5) 每股盈餘 = (稅後淨利 - 特別股利) / 加權平均已發行股數

註4：成長率

- (1) 資產成長率 = (當年度資產總額 - 前一年度資產總額) / 前一年度資產總額
(2) 獲利成長率 = (當年度稅前損益 - 前一年度稅前損益) / 前一年度稅前損益

本行資本適足性

單位：新臺幣仟元

分析項目		年 度	最近五年度資本適足率				
			103年	102年	101年	100年	99年
自有資本	第一類資本	普通股	77,000,000	77,000,000	71,000,000	68,000,000	64,109,878
		永續非累積特別股					
		無到期日非累積次順位債券					
		預收股本					
		資本公積(固定資產增值公積除外)	46,498,007	46,499,431	37,261,028	33,070,028	33,070,028
		法定盈餘公積	58,483,334	52,841,523	47,041,482	42,539,125	39,187,618
		特別盈餘公積	3,822,741	3,997,433	2,829,015	1,658,829	1,552,112
		累積盈虧	30,192,868	20,870,305	19,367,165	15,022,236	13,970,890
		少數股權					
		股東權益其他項目	2,789,864	-4,447,115	-3,720,633	-2,427,255	-1,188,845
		減：商譽					
		減：出售不良債權未攤銷損失					
		減：資本扣除項目(註1)	14,173,084	9,001,050	6,150,428	7,869,363	8,297,852
		第一類資本合計	204,613,730	187,760,527	167,627,629	149,993,600	142,403,829
	第二類資本	永續累積特別股					
		無到期日累積次順位債券					
		固定資產增值公積	3,263,327	3,263,327	3,324,517	2,206,808	2,319,945
		備供出售金融資產未實現利益之45%	2,257,270	1,848,397	1,354,416	1,318,827	2,126,831
		可轉換債券					
		營業準備及備抵呆帳	18,459,633	15,271,833	9,141,021	5,350,912	1,320,624
		長期次順位債券	23,756,000	19,982,000	30,840,000	36,980,000	29,760,000
		非永續特別股					
		永續非累積特別股及無到期日非累積次順位債券合計超出第一類資本總額百分之十五者					
		減：資本扣除項目	5,693,191	5,474,079	6,150,428	7,869,363	8,297,852
	第二類資本合計	42,043,039	34,891,478	38,509,526	37,987,184	27,229,548	
	第三類資本	短期次順位債券					500,000
		非永續特別股					
第三類資本合計					500,000		
自有資本		246,656,769	222,652,005	206,137,155	187,980,784	170,133,377	
加權風險性資產總額	信用風險	標準法(註2)	1,963,501,870	1,871,762,630	1,644,135,204	1,523,911,592	1,403,642,856
		內部評等法					
		資產證券化	4,171,285	4,222,559		30,263	64,985
	作業風險	基本指標法	85,066,775	76,024,825	68,487,000	64,318,988	65,766,738
		標準法/選擇性標準法					
		進階衡量法					
	市場風險	標準法	45,402,413	60,117,388	38,268,888	38,154,053	41,759,688
		內部模型法					
	加權風險性資產總額		2,098,142,343	2,012,127,402	1,750,891,092	1,626,414,896	1,511,234,267
	資本適足率(%)		11.76%	11.07%	11.77%	11.56%	11.26%
第一類資本占風險性資產之比率(%)		9.75%	9.33%	9.57%	9.22%	9.42%	
第二類資本占風險性資產之比率(%)		2.01%	1.74%	2.20%	2.34%	1.80%	
第三類資本占風險性資產之比率(%)						0.04%	
普通股股本占總資產比率(%)		2.60%	2.75%	2.93%	2.94%	2.92%	

註1：102年因應 Basel III 施行及採用國際財務報導準則，資本扣除項目配合調整包含「不動產首次適用國際會計準則時，以公允價值或重估價值作為認定成本產生之保留盈餘增加數」及「無形資產」。

註2：102年因應 Basel III 施行，信用風險標準法餘額含「信用評價調整風險」。

註3：各該年度若為實施 Basel I 年度，本表填列方式如下：

- (1) Basel I 資本扣除項目百分之五十填列為第一類資本扣除項目，另百分之五十列為第二類資本扣除項目。
- (2) Basel I 信用風險資本需求列為信用風險「標準法」之資本需求。

註4：上表計算公式如下：

- (1) 自有資本 = 第一類資本 + 第二類資本 + 第三類資本
- (2) 加權風險性資產總額 = 信用風險加權風險性資產 + (作業風險 + 市場風險) 之資本計提 × 12.5
- (3) 資本適足率 = 自有資本 / 加權風險性資產總額
- (4) 第一類資本占風險性資產之比率 = 第一類資本 / 加權風險性資產總額
- (5) 第二類資本占風險性資產之比率 = 第二類資本 / 加權風險性資產總額
- (6) 第三類資本占風險性資產之比率 = 第三類資本 / 加權風險性資產總額
- (7) 普通股股本占總資產比率 = 普通股股本 / 總資產

合併資本適足性

單位：新臺幣仟元

分析項目		年 度	最近五年度資本適足率				
			103 年	102 年	101 年	100 年	99 年
自有資本	第一類資本	普通股	77,000,000	77,000,000	71,000,000	68,000,000	64,109,878
		永續非累積特別股					
		無到期日非累積次順位債券					
		預收股本					
		資本公積(固定資產增值公積除外)	46,498,007	46,499,431	37,261,028	33,070,028	33,070,028
		法定盈餘公積	58,483,334	52,841,523	47,041,482	42,539,125	39,187,618
		特別盈餘公積	3,822,741	3,997,433	2,829,015	1,658,829	1,552,112
		累積盈虧	30,192,868	20,870,305	19,367,165	15,022,236	13,970,890
		少數股權					
		股東權益其他項目	2,789,864	-4,447,115	-3,720,633	-2,427,255	-1,189,448
		減：商譽					
		減：出售不良債權未攤銷損失					
		減：資本扣除項目(註1)	11,052,524	6,042,014	3,508,827	5,342,797	5,775,487
		第一類資本合計	207,734,290	190,719,563	170,269,230	152,520,166	144,925,591
	第一類資本	永續累積特別股					
		無到期日累積次順位債券					
		固定資產增值公積	3,263,327	3,263,327	3,324,517	2,206,808	2,319,945
		備供出售金融資產未實現利益之45%	2,257,270	1,848,397	1,354,416	1,318,827	2,127,103
		可轉換債券					
		營業準備及備抵呆帳	18,697,486	15,440,180	9,324,006	5,424,769	1,226,556
		長期次順位債券	23,756,000	19,982,000	30,840,000	36,980,000	29,760,000
		非永續特別股					
		永續非累積特別股及無到期日非累積次順位債券合計超出第一類資本總額百分之十五者					
		減：資本扣除項目	2,572,631	2,515,044	3,508,827	5,342,797	5,775,487
	第二類資本合計	45,401,452	38,018,860	41,334,112	40,587,607	29,658,117	
	第三類資本	短期次順位債券					500,000
		非永續特別股					
第三類資本合計					500,000		
自有資本		253,135,742	228,738,423	211,603,342	193,107,773	175,083,708	
加權風險性資產總額	信用風險	標準法(註2)	1,983,041,002	1,890,618,713	1,661,404,119	1,541,604,998	1,418,703,309
		內部評等法					
	作業風險	資產證券化	4,171,285	4,222,559		30,263	64,985
		基本指標法	85,933,263	77,016,638	69,491,525	65,029,613	66,048,438
		標準法/選擇性標準法					
	市場風險	進階衡量法					
		標準法	45,428,813	60,128,900	38,296,888	38,184,440	41,769,625
		內部模型法					
	加權風險性資產總額		2,118,574,363	2,031,986,810	1,769,192,532	1,644,849,314	1,526,586,357
	資本適足率(%)		11.95%	11.26%	11.96%	11.74%	11.47%
第一類資本占風險性資產之比率(%)		9.81%	9.39%	9.62%	9.27%	9.49%	
第二類資本占風險性資產之比率(%)		2.14%	1.87%	2.34%	2.47%	1.94%	
第三類資本占風險性資產之比率(%)						0.04%	
普通股股本占總資產比率(%)		2.59%	2.73%	2.91%	2.92%	2.90%	

*：同第 81 頁「本行資本適足性」之註 1~註 4。

**：本行 99-101 年合併報表之子公司含加拿大兆豐國際商業銀行、泰國兆豐國際商業銀行大眾(股)公司、巴哈馬國泰投資開發公司及雍興實業(股)公司；102 年、103 年合併報表之子公司含加拿大兆豐國際商業銀行、泰國兆豐國際商業銀行大眾(股)公司。

三、103 年度財務報告之監察人審查報告

監察人審查報告書

董事會造送本公司 103 年度經資誠聯合會計師事務所周建宏、郭柏如會計師查核簽證之個體及合併財務報表；暨營業報告書、盈餘分派之議案等表冊，經本監察人等查核完竣，認為於法尚無不合。爰依照公司法第 219 條之規定報告如上。

兆豐國際商業銀行股份有限公司

常駐監察人：陳錦村

陳錦村



監察人：陳永明

陳永明



監察人：許宗治

許宗治



監察人：王起柳

王起柳



監察人：蔡瑞瑛

蔡瑞瑛



中 華 民 國 104 年 3 月 20 日

四、103 年度合併財務報告

兆豐國際商業銀行股份有限公司及子公司

關係企業合併財務報表聲明書

本公司民國 103 年度（自 103 年 1 月 1 日至 103 年 12 月 31 日止）依「關係企業合併營業報告書關係企業合併財務報表及關係報告書編製準則」應納入編製關係企業合併財務報表之公司與依國際會計準則第二十七號應納入編製母子公司合併財務報告之公司均相同，且關係企業合併財務報表所應揭露相關資訊於前揭母子公司合併財務報告中均已揭露，爰不再另行編製關係企業合併財務報表。

特此聲明



公司名稱：兆豐國際商業銀行股份有限公司

負責人：蔡友才



中華民國 104 年 3 月 20 日



資誠

會計師查核報告書

(104)財審報字第 1403444 號

兆豐國際商業銀行股份有限公司及其子公司 公鑒：

兆豐國際商業銀行股份有限公司及其子公司民國 103 年及 102 年 12 月 31 日之合併資產負債表，暨民國 103 年及 102 年 1 月 1 日至 12 月 31 日之合併綜合損益表、合併權益變動表及合併現金流量表，業經本會計師查核竣事。上開合併財務報告之編製係管理階層之責任，本會計師之責任則為根據查核結果對上開合併財務報告表示意見。

本會計師係依照「會計師查核簽證金融業財務報表規則」及中華民國一般公認審計準則規劃並執行查核工作，以合理確信財務報告有無重大不實表達。此項查核工作包括以抽查方式獲取財務報告所列金額及所揭露事項之查核證據、評估管理階層編製財務報告所採用之會計原則及所作之重大會計估計，暨評估財務報告整體之表達。本會計師相信此項查核工作可對所表示之意見提供合理之依據。

依本會計師之意見，第一段所述合併財務報告在所有重大方面係依照「公開發行銀行財務報告編製準則」及金融監督管理委員會認可之國際財務報導準則、國際會計準則、解釋及解釋公告編製，足以允當表達兆豐國際商業銀行股份有限公司及其子公司民國 103 年及民國 102 年 12 月 31 日之財務狀況，暨民國 103 年及 102 年 1 月 1 日至 12 月 31 日之財務績效與現金流量。

兆豐國際商業銀行股份有限公司已編製民國 103 年度及 102 年度個體財務報告，並經本會計師出具無保留意見之查核報告在案，備供參考。

資 誠 聯 合 會 計 師 事 務 所

周建宏

會計師

郭柏如



前財政部證券暨期貨管理委員會
核准簽證文號：(88)台財證(六)第 95577 號
前行政院金融監督管理委員會
核准簽證文號：金管證審字第 1000035997 號

中 華 民 國 1 0 4 年 3 月 2 0 日

資誠聯合會計師事務所 PricewaterhouseCoopers, Taiwan
11012 臺北市信義區基隆路一段 333 號 27 樓 / 27F, 333, Keelung Road, Sec. 1, Xinyi Dist., Taipei City 11012, Taiwan
T: +886 (2) 2729 6666, F: +886 (2) 2757 6371, www.pwc.com/tw

兆豐國際商業銀行股份有限公司及其子公司
合併資產負債表
民國 103 年 12 月 31 日及 102 年 12 月 31 日、1 月 1 日

單位：新臺幣仟元

	資 產	附 註	103 年 12 月 31 日		102 年 12 月 31 日		102 年 1 月 1 日	
			金 額	%	金 額	%	金 額	%
資產								
11000	現金及約當現金	六(一)及 十一(三)	\$ 164,407,531	6	\$ 153,233,392	5	\$ 85,360,867	3
11500	存放央行及拆借銀行同業	六(二)及 十一(三)	465,986,081	16	393,159,236	14	371,330,137	15
12000	透過損益按公允價值衡量 之金融資產－淨額	六(三)及 十二	43,697,047	2	44,481,040	2	40,617,109	2
12500	附賣回債券投資		5,850,332	-	5,451,889	-	4,428,875	-
13000	應收款項－淨額	六(四)(五)	171,053,943	6	159,597,172	6	102,668,818	4
13200	當期所得稅資產	六(三十四)	522,877	-	-	-	-	-
13500	貼現及放款－淨額	六(五)及 十一(三)	1,733,994,271	58	1,654,577,193	59	1,502,700,861	62
14000	備供出售金融資產－淨額	六(六)及 十二	187,345,276	6	184,449,844	7	133,617,834	5
14500	持有至到期日金融資產 －淨額	六(七)及 十二	161,795,040	5	182,739,356	6	159,207,720	7
15000	採用權益法之投資－淨額	六(八)	2,835,086	-	2,781,252	-	3,129,828	-
15500	其他金融資產－淨額	六(五)(九)	13,650,563	-	13,289,210	-	14,709,456	1
18500	不動產及設備－淨額	六(十)及 十一(三)	14,502,322	1	14,519,251	1	14,713,895	1
18700	投資性不動產－淨額	六(十一)及 十一(三)	671,195	-	673,875	-	781,955	-
19300	遞延所得稅資產－淨額	六(三十四)	3,641,687	-	3,452,230	-	2,788,680	-
19500	其他資產－淨額	六(十二)	5,054,695	-	7,179,530	-	7,202,125	-
	資產總計		\$ 2,975,007,946	100	\$ 2,819,584,470	100	\$ 2,443,258,160	100
負債及權益								
負債								
21000	央行及銀行同業存款	六(十三)及 十一(三)	\$ 461,696,712	16	\$ 471,876,730	17	\$ 313,849,493	13
21500	央行及同業融資	六(十四)及 十一(三)	53,906,541	2	32,330,245	1	84,826,943	4
22000	透過損益按公允價值衡量 之金融負債	六(十五)	27,345,358	1	13,867,052	1	14,135,970	1
22500	附買回票券及債券負債	六(三)(六) (七)及十三	50,189,662	2	46,532,108	2	17,364,464	1
23000	應付款項	六(十六)及 十一(三)	36,102,125	1	39,266,610	1	36,595,747	2
23200	當期所得稅負債	六(三十四) 及十一(三)	7,281,687	-	5,120,725	-	4,712,271	-
23500	存款及匯款	六(十七)及 十一(三)	2,038,661,855	69	1,937,157,459	69	1,719,343,488	70
24000	應付金融債券	六(十八)	50,200,000	2	43,900,000	2	43,900,000	2
25500	其他金融負債	六(二十)	9,021,046	-	8,448,409	-	9,788,365	-
25600	負債準備	六(十九)及 十一(三)	10,120,221	-	10,509,137	-	9,970,905	-
29300	遞延所得稅負債	六(三十四)	2,143,376	-	2,037,961	-	1,687,169	-
29500	其他負債	六(二十一)	9,552,549	-	7,668,909	-	10,155,238	-
	負債總計		2,756,221,132	93	2,618,715,345	93	2,266,330,053	93
歸屬於母公司業主之權益								
31100	股本							
31101	普通股	六(二十二)	77,000,000	3	77,000,000	3	71,000,000	3
31500	資本公積	六(二十二)	46,498,007	1	46,499,431	1	37,261,028	1
32000	保留盈餘							
32001	法定盈餘公積	六(二十二)	58,483,334	2	52,841,523	2	47,041,482	2
32003	特別盈餘公積	六(二十二)	3,822,741	-	3,997,433	-	4,881,421	-
32011	未分配盈餘	六(二十三)	30,192,868	1	20,870,305	1	17,750,013	1
32500	其他權益	六(二十四)	2,789,864	-	(339,567)	-	(1,005,837)	-
	權益總計		218,786,814	7	200,869,125	7	176,928,107	7
	負債及權益總計		\$ 2,975,007,946	100	\$ 2,819,584,470	100	\$ 2,443,258,160	100

後附合併財務報告附註為本合併財務報告之一部分，請併同參閱。

兆豐國際商業銀行股份有限公司及其子公司
合併綜合損益表
民國 103 年及 102 年 1 月 1 日至 12 月 31 日

單位：新臺幣仟元
(除每股盈餘為新臺幣元外)

項 目	附 註	103 年 度		102 年 度		變 動 百分比%
		金 額	%	金 額	%	
41000 利息收入	六(二十五)及 十一(三)	\$ 53,449,800	104	\$ 43,976,900	96	22
51000 減：利息費用	六(二十五)及 十一(三)	(18,153,235)	(35)	(13,759,519)	(30)	32
利息淨收益		35,296,565	69	30,217,381	66	17
利息以外淨收益						
49100 手續費淨收益	六(二十六)及 十一(三)	8,253,647	16	8,103,296	18	2
49200 透過損益按公允價值衡量之金融資產及負債損益	六(二十七)	1,369,008	3	1,293,976	3	6
49300 備供出售金融資產之已實現損益	六(二十八)	1,276,657	3	1,290,950	3	(1)
49600 兌換損益		3,238,975	6	2,917,104	6	11
49700 資產減損損失	六(二十九)	(217,087)	-	(319,209)	(1)	(32)
49750 採用權益法之關聯企業及合資損益之份額	六(八)	144,359	-	210,429	1	(31)
49800 其他利息以外淨損益	六(三十)	501,770	1	952,264	2	(47)
49805 以成本衡量之金融資產淨損益	六(九)	594,855	1	633,054	1	(6)
49821 出售不良債權淨損益	十一(三)及 十七	707,528	1	463,921	1	53
淨收益		51,166,277	100	45,763,166	100	12
58200 呆帳費用及保證責任準備提存	六(五)(十九)	(2,249,430)	(5)	(5,454,163)	(12)	(59)
營業費用						
58500 員工福利費用	六(三十一)及 十一(三)	(12,459,204)	(24)	(12,501,867)	(27)	-
59000 折舊及攤銷費用	六(三十二)	(510,921)	(1)	(575,016)	(1)	(11)
59500 其他業務及管理費用	六(三十三)及 十一(三)	(5,701,940)	(11)	(5,231,781)	(12)	9
61001 合併稅前淨利		30,244,782	59	22,000,339	48	37
61003 所得稅費用	六(三十四)	(4,271,482)	(8)	(3,194,301)	(7)	34
64000 合併本期淨利		25,973,300	51	18,806,038	41	38
其他綜合損益						
65001 國外營運機構財務報表換算之兌換差額	六(二十四)	1,439,923	3	14,825	-	9613
65011 備供出售金融資產未實現評價損益	六(二十四)	1,657,030	3	721,106	2	130
65031 確定福利計劃精算損益	六(十九)	(22,431)	-	(571,919)	(1)	(96)
65041 採用權益法之關聯企業及合資其他綜合損益之份額	六(二十四)	32,478	-	(69,661)	-	-
65091 與其他綜合損益組成部分相關之所得稅	六(三十四)	3,813	-	97,226	-	(96)
65000 本期其他綜合損益(稅後)淨額		3,110,813	6	191,577	1	1524
66000 本期合併綜合損益總額		\$ 29,084,113	57	\$ 18,997,615	42	53
合併淨利歸屬於：						
母公司業主		\$ 25,973,300	51	\$ 18,806,038	41	38
合併綜合損益總額歸屬於：						
母公司業主		\$ 29,084,113	57	\$ 18,997,615	42	53
合併每股盈餘：						
基本及稀釋	六(三十五)	\$ 3.37		\$ 2.64		

後附合併財務報告附註為本合併財務報告之一部分，請併同參閱。

兆豐國際商業銀行股份有限公司及其子公司
合併權益變動表
民國103年及102年1月1日至12月31日

單位：新臺幣仟元

	歸屬於母公司的權益	保	法定盈餘公積	盈餘特別公積	盈餘未分配盈餘	其他權益	權益	
							備供融現	未實現損益
普通股	\$ 71,000,000	\$ 37,261,028	\$ 47,041,482	\$ 4,881,421	\$ 17,750,013	(\$ 918,398)	(\$ 87,439)	\$ 176,928,107
102年1月1日餘額	-	-	-	-	-	-	-	-
101年度盈餘分派	-	-	-	-	(10,295,000)	-	-	(10,295,000)
現金股利	-	-	-	-	(5,800,041)	-	-	-
提列法定盈餘公積	-	-	5,800,041	-	(5,800,041)	-	-	-
迴轉特別盈餘公積	-	-	-	(850,858)	850,858	-	-	-
102年度現金增資	6,000,000	9,000,000	-	-	-	-	-	15,000,000
依海外分行當地法令迴轉特別盈餘公積	-	-	-	(7,701)	7,701	-	-	-
出售不動產及設備及投資性不動產迴轉特別盈餘公積	-	-	-	(25,429)	25,429	-	-	-
股份基礎給付交易	-	238,403	-	-	-	-	-	238,403
102年度淨利	-	-	-	-	18,806,038	-	-	18,806,038
102年度其他綜合損益	-	-	-	-	(474,693)	17,691	648,579	191,577
102年12月31日餘額	\$ 77,000,000	\$ 46,499,431	\$ 52,841,523	\$ 3,997,433	\$ 20,870,305	(\$ 900,707)	\$ 561,140	\$ 200,869,125
103年度	\$ 77,000,000	\$ 46,499,431	\$ 52,841,523	\$ 3,997,433	\$ 20,870,305	(\$ 900,707)	\$ 561,140	\$ 200,869,125
102年度盈餘分派	-	-	-	-	(11,165,000)	-	-	(11,165,000)
現金股利	-	-	-	-	(5,641,811)	-	-	-
提列法定盈餘公積	-	-	5,641,811	-	(5,641,811)	-	-	-
迴轉特別盈餘公積	-	-	-	(174,692)	174,692	-	-	-
採權益法認列之關聯企業之變動數	-	(1,424)	-	-	-	-	-	(1,424)
103年度淨利	-	-	-	-	25,973,300	-	-	25,973,300
103年度其他綜合損益	-	-	-	-	(18,618)	1,450,730	1,678,701	3,110,813
103年12月31日餘額	\$ 77,000,000	\$ 46,498,007	\$ 58,483,334	\$ 3,822,741	\$ 30,192,868	\$ 550,023	\$ 2,239,841	\$ 218,786,814

後附合併財務報告附註為本合併財務報告之一部分，請併同參閱。

兆豐國際商業銀行股份有限公司及其子公司

合併現金流量表

民國 103 年及 102 年 1 月 1 日至 12 月 31 日

單位：新臺幣仟元

	103 年 度	102 年 度
營業活動之現金流量		
合併稅前淨利	\$ 30,244,782	\$ 22,000,339
調整項目		
不影響現金流量之收益費損項目		
呆帳費用及保證責任準備提存	2,249,430	5,454,163
折舊費用	508,590	565,794
攤銷費用	2,331	9,222
利息收入	(53,449,800)	(43,976,900)
股利收入	(1,016,306)	(907,413)
利息費用	18,153,235	13,759,519
採用權益法之關聯企業及合資損益之份額	(144,359)	(210,429)
出售不動產及設備利益	(1,264)	(440,452)
承受擔保品處分利益	(42,283)	-
資產減損損失	217,087	319,209
資產報廢損失	79	1,266
股份基礎給付交易	-	231,739
與營業活動相關之資產/負債變動數		
存放央行及拆借銀行同業減少	10,792,527	558,711
透過損益按公允價值衡量之金融資產減少(增加)	783,993	(3,863,931)
應收款項增加	(11,497,005)	(55,004,522)
貼現及放款增加	(80,774,453)	(158,405,219)
備供出售金融資產增加	(1,439,555)	(50,504,742)
持有至到期日金融資產減少(增加)	20,944,316	(23,531,636)
其他金融資產(增加)減少	(608,763)	1,415,229
其他資產減少	2,098,902	13,373
央行及銀行同業存款(減少)增加	(10,180,018)	158,027,237
透過損益按公允價值衡量之金融負債增加(減少)	13,478,306	(268,918)
附買回票券及債券負債增加	3,657,554	29,167,644
應付款項(減少)增加	(1,700,111)	3,161,706
存款及匯款增加	101,504,396	217,813,971
其他金融負債增加(減少)	572,637	(1,339,956)
員工福利負債準備(減少)增加	(30,662)	550,290
其他負債增加(減少)	2,099,784	(1,997,223)
存入保證金減少	(223,468)	(488,027)
收取利息數	53,000,327	43,037,803
收取之股利	1,152,252	1,151,713
支付之利息	(17,912,701)	(13,639,741)
支付之所得稅	(4,440,992)	(4,184,142)
營業活動之淨現金流入	77,998,788	138,475,677
投資活動之現金流量		
採用權益法之投資減資退回股款	56,467	251,931
出售不動產及設備	1,315	2,473
購買不動產及設備	(315,243)	(306,869)
出售投資性不動產	-	619,590
出售承受擔保品	65,885	-
投資活動之淨現金(流出)流入	(191,576)	567,125
籌資活動之現金流量		
央行及同業融資增加(減少)	21,576,296	(52,496,698)
應付金融債券增加	6,300,000	-
發放現金股利	(11,165,000)	(10,295,000)
現金增資	-	15,000,000
籌資活動之淨現金流入(流出)	16,711,296	(47,791,698)
匯率影響數	1,423,817	32,245
本期現金及約當現金增加數	95,942,325	91,283,349
期初現金及約當現金餘額	309,025,061	217,741,712
期末現金及約當現金餘額	\$ 404,967,386	\$ 309,025,061
現金及約當現金之組成：		
資產負債表帳列之現金及約當現金	\$ 164,407,531	\$ 153,233,392
符合國際會計準則第七號現金及約當現金定義之存放央行及拆借銀行同業	234,709,523	150,339,780
符合國際會計準則第七號現金及約當現金定義之附買回票券及債券投資	5,850,332	5,451,889
期末現金及約當現金餘額	\$ 404,967,386	\$ 309,025,061

後附合併財務報告附註為本合併財務報告之一部分，請併同參閱。

兆豐國際商業銀行股份有限公司及其子公司

合併財務報告附註

民國 103 年度及 102 年度

單位：新臺幣仟元
(除特別註明者外)

一、公司沿革

- (一) 兆豐國際商業銀行股份有限公司(以下簡稱本行)前身為中國銀行，於民國 60 年 12 月 17 日依據總統公佈之「中國國際商業銀行條例」(已於民國 94 年 12 月廢止)及有關法令正式改組。民國 91 年 12 月 31 日本行依金融控股公司法股份轉換而為兆豐金融控股股份有限公司百分之百持股之子公司，並終止上市買賣。為擴大經營規模，強化市場占有率，本行以民國 95 年 8 月 21 日為基準日吸收交通銀行股份有限公司(以下簡稱交通銀行)並更名為兆豐國際商業銀行股份有限公司。兆豐金融控股股份有限公司(以下簡稱兆豐金控)持有本行 100% 股數，為本行之最終母公司。
- (二) 本行經營之業務為：(1)依銀行法商業銀行章規定之業務；(2)國際匯兌及有關業務；(3)進出口貸款及保證業務；(4)其他與國際貿易發展有關之金融業務；(5)辦理信託業務；(6)接受客戶全權委託投資業務；(7)辦理中長期開發性放款、保證等授信業務；(8)參加投資創導性及創業投資之事業；(9)經中央主管機關核准辦理之其他有關業務。
- (三) 本行總管理處綜理全行事務及業務，並在國內外各重要地區設立分行，藉以推廣各項業務。本行依法註冊並設立於中華民國。截至民國 103 年 12 月 31 日止，本行設有國內分行 107 家(不含總處營業單位)、國外分行 21 家、國外支行 2 家及國外代表處 3 處。
- (四) 本行信託部辦理銀行法規定之信託投資業務之規劃、管理及營業。
- (五) 截至民國 103 年及 102 年 12 月 31 日止，本行及子行之員工人數分別為 5,600 人及 5,542 人。

二、通過財務報告之日期及程序

本合併財務報告已於民國 104 年 3 月 20 日經董事會通過發佈。

三、新發布及修訂國際財務報導準則之適用

- (一) 已採用金融監督管理委員會(以下簡稱「金管會」)認可之新發布、修正後國際財務報導準則之影響無。
- (二) 尚未採用金管會認可之新發布、修正後國際財務報導準則之影響

依據金管會民國 103 年 4 月 3 日金管證審第 1030010325 號令，本行應自民國 104 年起全面採用經金管會認可並發佈生效之 2013 年版國際財務報導準則(不包含國際財務報導準則第 9 號「金融工具」)及民國 104 年起適用之公開發行銀行財務報告編製準則(以下統稱「2013 年版 IFRSs」)編製財務報告，相關新發布、修正及修訂之準則及解釋彙列如下：

新發布/修正/修訂/準則及解釋	國際會計準則理事會發佈之生效日
國際財務報導準則第 1 號之修正「國際財務報導準則第 7 號之比較揭露對首次採用者之有限豁免」	民國 99 年 7 月 1 日
國際財務報導準則第 1 號之修正「嚴重高度通貨膨脹及首次採用者固定日期之移除」	民國 100 年 7 月 1 日
國際財務報導準則第 1 號之修正「政府貸款」	民國 102 年 1 月 1 日
國際財務報導準則第 7 號之修正「揭露－金融資產之移轉」	民國 100 年 7 月 1 日
國際財務報導準則第 7 號之修正「揭露－金融資產及金融負債之互抵」	民國 102 年 1 月 1 日
國際財務報導準則第 10 號「合併財務報表」	民國 102 年 1 月 1 日 (投資個體於民國 103 年 1 月 1 日生效)
國際財務報導準則第 11 號「聯合協議」	民國 102 年 1 月 1 日
國際財務報導準則第 12 號「對其他個體之權益之揭露」	民國 102 年 1 月 1 日
國際財務報導準則第 13 號「公允價值衡量」	民國 102 年 1 月 1 日
國際會計準則第 1 號之修正「其他綜合損益項目之表達」	民國 101 年 7 月 1 日
國際會計準則第 12 號之修正「遞延所得稅：標的資產之回收」	民國 101 年 1 月 1 日
國際會計準則第 19 號之修訂「員工福利」	民國 102 年 1 月 1 日
國際會計準則第 27 號之修訂「單獨財務報表」	民國 102 年 1 月 1 日
國際會計準則第 28 號之修訂「投資關聯企業及合資」	民國 102 年 1 月 1 日
國際會計準則第 32 號之修訂「金融資產及金融負債之互抵」	民國 103 年 1 月 1 日
國際財務報導解釋第 20 號「露天礦場於生產階段之剝除成本」	民國 102 年 1 月 1 日
2010 年對國際財務報導準則之改善	民國 100 年 1 月 1 日
2009-2011 年對國際財務報導準則之改善	民國 102 年 1 月 1 日

經評估後本行及子行認為除下列各項外，適用 2013 年版 IFRSs 將不致對本行及子行造成重大變動：

1. 國際會計準則第 19 號「員工福利」

該準則主要修正以淨確定福利負債(資產)乘以折現率決定淨利息，並用其取代準則修正前之利息成本及計畫資產之預期報酬；刪除精算損益得採「緩衝區法」或發生時一次列入損益之會計政策選擇，並規定精算損益應於發生時列入其他綜合損益；前

期服務成本應於發生時認列為損益，不再於符合條件前之平均期間內按直線法分攤認列為費用；企業係於不再能撤銷離職福利之要約或於認列相關重組成本之孰早者認列離職福利，而非僅於已明確承諾相關離職事件時，始應認列離職福利為負債及費用等。此外增加確定福利計畫之揭露規定。

本行預估將未認列之前期服務成本全數認列，於民國 103 年 1 月 1 日調增員工福利負債準備\$353,921 仟元、遞延所得稅資產\$60,167 仟元及調減保留盈餘\$293,754 仟元；民國 103 年 12 月 31 日調減員工福利負債準備\$20,942 仟元及遞延所得稅資產\$3,560 仟元。民國 103 年度調減營業費用\$20,942 仟元及調增所得稅費用\$3,560 仟元。

2. 國際會計準則第 1 號「財務報表之表達」

該準則修正其他綜合損益之表達方式，將列示於其他綜合損益之項目依性質分類為「後續不重分類至損益」及「後續將重分類至損益」兩類別。該修正同時規定以稅前金額列示之其他綜合損益項目，其相關稅額應隨前述兩類別予以單獨列示。本行及子行將依該準則改變綜合損益表之表達方式。

3. 國際財務報導準則第 13 號「公允價值衡量」

該準則定義公允價值為：於衡量日，市場參與者間在有序序之交易中出售資產所能收取或移轉負債所須支付之價格。建立公允價值衡量之架構，須以市場參與者之觀點；對於非金融資產之衡量須基於最高及最佳使用狀態；並規範公允價值衡量相關揭露。經評估該準則對本行及子行財務狀況與經營結果無重大影響，並將依規定增加公允價值衡量相關揭露。

4. 國際財務報導準則第 12 號「對其他個體之權益之揭露」

該準則整合各號準則對企業所持有子公司、聯合協議、關聯企業及未納入合併報表之結構型個體之權益之揭露規定，並要求揭露相關資訊。本行及子行將依該準則增加有關合併個體之資訊揭露。

5. 國際財務報導準則第 7 號之修正「揭露－金融資產之移轉」

該修正要求對所有於報導日存在之未除列之已移轉金融資產及對已移轉資產之任何持續參與提供額外之量化及質性揭露。經評估該修正將使本行及子行增加對已移轉金融資產之量化及質性揭露。

6. 國際財務報導準則第 7 號之修正「揭露－金融資產及金融負債之互抵」(適用於互抵金融資產之交易者)

該修正要求對企業於報導日應揭露使其財務報表使用者能評估淨額交割約定對企業財務狀況之影響或潛在影響之資訊。此等揭露亦適用於受可執行淨額交割總約定或類似協議規範之已認列之金融工具(無論該等工具是否依國際會計準則第 32 號規定之互抵)。

經評估該修正將使本行增加對可執行淨額交割總約定或類似協議規範之已認列金融工具之量化及質性揭露。

(三) 國際會計準則理事會已發佈但尚未經金管會認可之國際財務報導準則之影響

下表彙列國際會計準則理事會已發佈但尚未納入金管會認可 2013 年版 IFRSs 之新發佈、修正及修訂之準則及解釋：

新發佈/修正/修訂/準則及解釋	國際會計準則理事會發佈之生效日
國際財務報導準則第 9 號「金融工具」	民國 107 年 1 月 1 日
國際財務報導準則第 10 號及國際會計準則第 28 號之修正「投資者與其關聯企業或合資間之資產出售或投入」	民國 105 年 1 月 1 日
國際財務報導準則第 10 號、第 12 號及國際會計準則第 28 號之修正「投資個體：合併例外之適用」	民國 105 年 1 月 1 日
國際財務報導準則第 11 號之修正「收購聯合營運權益之會計處理」	民國 105 年 1 月 1 日
國際財務報導準則第 14 號「管制遞延帳戶」	民國 105 年 1 月 1 日
國際財務報導準則第 15 號「客戶合約之收入」	民國 106 年 1 月 1 日
國際會計準則第 1 號之修正「揭露計畫」	民國 105 年 1 月 1 日
國際會計準則第 16 號及第 38 號之修正「折舊及攤銷可接受方法之釐清」	民國 105 年 1 月 1 日
國際會計準則第 16 號及第 41 號之修正「農業：生產性植物」	民國 105 年 1 月 1 日
國際會計準則第 19 號之修正「確定福利計畫：員工提撥」	民國 103 年 7 月 1 日
國際會計準則第 27 號之修正「單獨財務報表下之權益法」	民國 105 年 1 月 1 日
國際會計準則第 36 號之修正「非金融資產可回收金額之揭露」	民國 103 年 1 月 1 日
國際會計準則第 39 號之修正「衍生工具之合約更替及避險會計之繼續」	民國 103 年 1 月 1 日
國際財務報導解釋第 21 號「公課」	民國 103 年 1 月 1 日
2010-2012 年國際財務報導準則之改善	民國 103 年 7 月 1 日
2011-2013 年對國際財務報導準則之改善	民國 103 年 7 月 1 日
2012-2014 年對國際財務報導準則之改善	民國 105 年 1 月 1 日

本行及子行現正持續評估上述準則及解釋對本行及子行財務狀況與經營結果之影響，相關影響待評估完成時予以揭露。

四、重要會計政策之彙總說明

本合併財務報告所採用之重大會計政策、遵循聲明、編製基礎、合併財務報表彙編原則說明如下。除另有說明外，此等政策在所有報導期間一致地適用。

(一) 遵循聲明

本合併財務報告係依據公開發行銀行財務報告編製準則與金管會認可之國際財務報導準則、國際會計準則、解釋及解釋公告(以下簡稱 IFRSs)編製。

(二) 編製基礎

本合併財務報告除按公允價值衡量之金融資產或金融負債(包括衍生工具)、按退休基金資產加計未認列前期服務成本與未認列精算損失，減除未認列精算利益與確定福利義務現值之淨額認列之確定福利負債、按公允價值衡量之備供出售金融資產外，其餘係按照歷史成本編製。

本行及子行對於費用之分析係依費用之性質分類。

在按照經金管會認可之國際財務報導準則編製財務報告時，管理階層必須依其專業之判斷做出若干重大之會計估計，並決定會計政策。假設之改變可能會導致財務報告產生重大之影響。本行及子行之管理階層相信本合併財務報告所使用之假設係為適當。涉及高度判斷或高度複雜之事項，或對本合併財務報告影響重大之判斷及估計不確性來源，請參閱附註五之說明。

(三) 合併財務報告彙編原則

1. 本行編製合併財務報告時係依「公開發行銀行財務報告編製準則」，本行及子行財務報表中之類似資產、負債、收益及費損科目予以加總且與子行業主權益業已做必要之沖銷，且本行及子行財務報告，係以相同之報導日期編製。本合併財務報告科目未區分流動及非流動，係按相對流動性之順序排列。

本行及子行之合併財務報告係包含母公司、所有合併子行民國 103 年及 102 年度之財務資訊。

子行係指本行直接或間接擁有超過半數之表決權，且對其有控制能力，並具主導該子行之財務及營運政策之權力，以從其活動中獲取利益。在評定本行是否控制另一主體時，已將目前可執行或可轉換潛在表決權之存在及其影響納入考量。

本行及子行間之內部交易、交易餘額或未實現利益於編製合併財務報告時已銷除。

合併財務報告之編製，對相似情況下類似交易及事件係採用一致之會計政策及評價方法。若子行之會計政策與合併財務報告所採用者不同，已對該子行之財務報表予以適當調整，以確保與合併財務報告所採用之會計政策一致。

2. 列入合併財務報告之子公司如下：

子公司名稱	與本行之關係	業務性質	持股比例(%)	
			103年12月31日	102年12月31日
加拿大兆豐國際商業銀行	子銀行	銀行業務	100.00	100.00
泰國兆豐國際商業銀行大眾(股)公司	子銀行	銀行業務	100.00	100.00

3. 未列入合併財務報告之子公司如下：

子公司名稱	與本行之關係	業務性質	持股比例(%)	
			103年12月31日	102年12月31日
巴哈馬國泰投資開發公司	被投資公司	國際投資及開發事宜	100.00	100.00
兆豐管理顧問(股)公司	被投資公司	管理顧問業	100.00	100.00
巴拿馬國泰倉庫公司	被投資公司	進口商品之倉存業務	100.00	100.00
Ramlett Finance Holdings Inc.	被投資公司	不動產投資事宜	100.00	100.00
雍興實業(股)公司	被投資公司	接受客戶委託辦理業務	99.56	99.56
中國物產(股)公司	被投資公司	經營一切農牧物產及副產品之採收加工運輸倉庫事業及其有關事業之投資	68.27	68.27

上述本行或本行之子公司持股逾 50% 之被投資公司，因個別資產總額或營業收入金額未具重大性，本行認為該等公司未併入編製合併財務報告並不影響本行合併財務報告之整體表達。本公司對該等公司之投資係採權益法處理。

4. 子公司會計期間不同之調整及處理方式：無此情形。
5. 子公司將資金移轉與母公司之能力受重大限制：無此情形。

(四) 外幣換算

1. 功能性及表達貨幣

本行及子行內各個體之財務報表項目皆係以個體營運所處主要經濟環境之貨幣衡量(「功能性貨幣」)。本合併財務報告係以本行之功能性貨幣新臺幣表達。

2. 交易及餘額

以外幣計價或要求以外幣交割之外幣交易，以外幣金額依交易日功能性貨幣與外幣間之即期匯率換算為功能性貨幣記帳。

外幣貨幣性項目係以報導期間結束日之本行結帳匯率換算，而結帳匯率係依市場匯率決定。當有若干匯率可供選用時，係採用若該交易或餘額所表彰之未來現金流量於衡量日發生時可用於交割該現金流量之匯率。以歷史成本衡量之外幣非貨幣性項目，係以原始交易日之匯率換算，而以公允價值衡量之外幣非貨幣性項目係以決定公允價值當日之匯率換算。

因交割外幣交易所產生之兌換差額，列為當期損益。貨幣性項目期末換算之兌換差額，於發生當期認列為損益。

當非貨幣性項目之利益或損失認列為其他綜合損益時，該利益或損失所含之任何兌換差異部份亦認列為其他綜合損益。反之，

若非貨幣性項目之利益或損失認為損益時，該利益或損失所含之任何兌換差異部份亦認為損益。

3. 國外營運機構之換算

本行及子行合併報表內之所有個體若其功能性貨幣(非為高度通貨膨脹經濟下之貨幣)不同於表達貨幣者，其經營結果及財務狀況以下列程序換算為表達貨幣：

- (1) 所表達之資產及負債係以資產負債表日之本行結帳匯率換算；
- (2) 所表達之損益係以當期平均匯率換算(除非該期之匯率波動劇烈，則以交易日之匯率換算)；及
- (3) 所有因換算而產生之兌換差額，均認為其他綜合損益。

上述程序所產生之兌換差額以「國外營運機構財務報表換算之兌換差額」項目列示於權益項目。

(五) 現金及約當現金

合併資產負債表中「現金及約當現金」項目包含庫存現金、存放銀行同業及可隨時轉換成定額現金及價值變動風險甚小之短期並具高度流動性之投資。就合併現金流量表而言，現金及約當現金係指合併資產負債表中之現金及約當現金、符合經金管會認可之國際會計準則第七號現金及約當現金定義之存放央行及拆借銀行同業及附賣回票券及債券投資。

(六) 附條件票券及債券交易

承作債券屬附買回、附賣回條件交易者，其交易按融資法處理，在賣出、買入日期及約定買回、賣回日期間按權責發生基礎認列利息支出及利息收入，並在賣出、買入日期認列附買回債券負債及附賣回債券投資。

(七) 金融資產及金融負債

本行及子行所有金融資產及負債包含衍生工具，皆依據經金管會認可之國際財務報導準則規定，認列於合併資產負債表，且依所屬之分類衡量。

1. 金融資產

本行及子行所有之金融資產皆適用經金管會認可之國際財務報導準則規定，分類為：「放款及應收款」、「透過損益按公允價值衡量之金融資產」、「備供出售金融資產」及「持有至到期日金融資產」等四類。

(1) 慣例交易

依交易慣例購買或出售金融資產時，應採用交易日會計或交割日會計處理。同類金融資產購買及出售之處理方法一致採用。本行及子行所持有金融資產之類別及會計分類，皆採交易日會計。

(2) 放款及應收款

指無活絡市場之公開報價且具固定或可決定收取金額之非衍生金融資產。

放款及應收款包括原始產生者及非原始產生者。原始產生之放款及應收款係指本行及子行直接提供金錢、商品或勞務予債務人所產生者。非原始產生者係指原始產生者以外之放款及應收款。

放款及應收款之原始認列公允價值通常為交易價格，以該公允價值加計重大交易成本、支付或收取之重大手續費、折溢價等因素為入帳基礎，並依相關規定按有效利率法作後續衡量。惟依「公開發行銀行財務報告編製準則」規定，若折現之影響不大者，得以放款及應收款原始之金額衡量。

放款及應收款所產生之利息收入認列於「利息收入」項下。若有已減損之客觀證據，則認列減損損失，該減損損失產生之備抵科目視為金融資產帳面金額之減項，並認列於「呆帳費用及保證責任準備提存」項下。

(3) 透過損益按公允價值衡量之金融資產

若本行及子行持有金融資產之主要目的為短期內出售或再買回、投資組合為短期獲利操作模式、或屬衍生工具者，應分類為透過損益按公允價值衡量之金融資產。於原始認列時，將金融工具以公允價值衡量。

本行及子行於原始認列時仍可將金融資產指定為透過損益按公允價值衡量之金融資產，其指定係為：

- a. 係混合(結合)合約；或
- b. 可消除或重大減少衡量或認列不一致；或
- c. 係依書面之風險管理或投資策略，以公允價值基礎管理並評估其績效之投資。

透過損益按公允價值衡量之金融資產及於原始認列時指定透過損益按公允價值衡量之金融資產，其公允價值之變動帳列於合併綜合損益表之「透過損益按公允價值衡量之金融資產及負債損益」科目下。

(4) 持有至到期日之金融資產

係指具有固定或可決定之收取金額及固定到期日，且本行及子行有積極意圖及能力持有至到期日之非衍生金融資產。惟屬放款及應收款、指定為備供出售、本行及子行原始認列時指定為透過損益按公允價值衡量之金融資產者，不得歸類為持有至到期日之金融資產。

持有至到期日之金融資產所產生之利息收入認列於「利息收入」項下。若有金融資產已減損之客觀證據，則認列減損損失，該減損損失視為金融資產帳面金額之減項，並認列於「資產減損損失」項下。

(5) 備供出售之金融資產

係經指定為備供出售，或非屬持有至到期日金融資產、透過損益按公允價值衡量之金融資產、放款及應收款等類別之非衍生金融資產。屬權益及債務性質之投資，於原始認列時，將金融工具以公允價值衡量，並加計取得或發行之交易成本。備供出售金融資產係以公允價值衡量且其價值變動認列於其他綜合損益，累積未實現利益或損失於金融資產除列時，列入當期損益。

若備供出售金融資產存有減損客觀證據時，則認列減損損失，若該金融資產尚未除列，先前認列為其他綜合損益之累計評價損失仍應作重分類自權益調整為損益。屬權益工具之減損損失不得透過損益迴轉，任何後續公允價值增加數均認列為其他綜合損益；屬債務商品之減損減少金額若能客觀地與認列減損後發生之事項相連結，則予以迴轉並認列為當期損益。

無活絡市場報價之權益工具投資於原始認列時，將金融工具以公允價值衡量，並加計取得或發行之交易成本，於資產負債表日符合下列情況之一時，其公允價值能可靠衡量：(a)該工具之公允價值合理估計數之變異區間並非重大，或(b)區間內各估計數之機率能合理評估，並用以估計公允價值。

(6) 其他金融資產

其他金融資產包括無活絡市場之債務商品投資、非放款轉列之催收款項、買入匯款及以成本衡量等之金融資產。

a. 無活絡市場之債務商品投資

於原始認列時，將金融工具以公允價值衡量，並加計取得或發行之交易成本，於除列時認列處分損益。無活絡市場之債券投資係以利息法攤銷之攤銷後成本衡量。

b. 以成本衡量之金融資產

係指無活絡市場公開報價之權益工具投資，或與此種無活絡市場公開報價權益工具連結且須以交付該等權益工具交割之衍生工具，且其公允價值無法可靠衡量。

2. 金融負債

本行及子行所持有之金融負債包括透過損益按公允價值衡量之金融負債(含指定透過損益按公允價值衡量之金融負債)及以攤銷後成本衡量之金融負債。

(1) 透過損益按公允價值衡量之金融負債

包含持有供交易之金融負債及於原始認列時被指定透過損益按公允價值衡量之金融負債。

如金融負債之發生之主要目的為短期內再買回，或於原始認列時即屬合併管理之可辨認金融工具組合之一部份，且有證據顯示其近期實際經營模式為短期獲利者，被分類為持有供交易目的。衍生工具亦被分類為持有供交易目的，但衍生工具若為財務保證合約或被指定且有效之避險工具者除外。以交易為目的之金融負債亦包括放空之賣方須交付所借入金融資產之義務。上述之金融負債於本合併資產負債表帳列「透過損益按公允價值衡量之金融負債」。

於原始認列時，指定部份金融負債公允價值變動列入損益，該選擇係不得撤銷，當公允價值選項被採用時，包含主契約及嵌入式衍生工具之債務工具無須分別認列。

持有供交易之金融負債及於原始認列時指定透過損益按公允價值衡量之金融負債，其公允價值之變動帳列於合併綜合損益表之「透過損益按公允價值衡量之金融資產及負債損益」科目下。

(2) 以攤銷後成本衡量之金融負債

凡未分類為透過損益按公允價值衡量之金融負債皆屬以攤銷後成本衡量之金融負債。

3. 公允價值之決定

請詳附註七、金融工具之公允價值及等級資訊說明。

4. 金融工具之除列

本行及子行於符合下列情況之一時，將除列金融資產：

- (1) 收取來自金融資產現金流量之合約之權利失效。
- (2) 移轉收取金融資產現金流量之合約權利，且業已移轉金融資產所有權之幾乎所有風險及報酬。
- (3) 移轉收取金融資產現金流量之合約權利，惟未保留對金融資產之控制。

本行及子行於合約所載之義務履行、取消或到期時，除列金融負債。

當本行及子行承作證券借貸交易或將債券或股票供做附買回條件交易之擔保品時，並不除列該金融資產，因金融資產幾乎所有之所有權風險及報酬仍保留在本行及子行

(八) 金融資產及負債之互抵

金融資產及金融負債僅於符合(1)目前具備法律上可執行之權利以抵銷已認列金額，及(2)意圖以淨額基礎交割，或同時實現資產及清償負債時，才得將金融資產及金融負債互抵，並於合併資產負債表以淨額表達。

(九) 金融資產之減損評估、提列及迴轉

1. 本行及子行單一或一組金融資產，僅於存在客觀證據顯示原始認列後已發生影響金融資產估計未來現金流量之損失事件時，始發生減損並認列減損損失。
2. 本行及子行用以決定是否存在減損損失之客觀證據的政策如下：
 - (1) 發行人或債務人之重大財務困難；
 - (2) 違約，諸如利息或本金支付之延滯或不償付；
 - (3) 本行及子行因與債務人財務困難相關之經濟或法律理由，給予債務人原不可能考量之讓步；
 - (4) 債務人將進入破產或其他財務重整之可能性大增；
 - (5) 由於財務困難而使該金融資產之活絡市場消失；
 - (6) 可觀察到之資料顯示，一組金融資產之估計未來現金流量於該等資產原始認列後發生可衡量之減少，雖然該減少尚無法認定係屬該組中之某個別金融資產，該等資料包括該組金融資產之債務人償付狀況之不利變化，或與該組金融資產中資產違約有關之全國性或區域性經濟情況；
 - (7) 發行人所處營運之技術、市場、經濟或法令環境中所發生具不利影響之重大改變的資訊，且該證據顯示可能無法收回該權益投資之投資成本；或
 - (8) 權益工具投資之公允價值大幅或持久性下跌至低於成本。
 - (9) 其他依本行及子行內部政策執行。
3. 放款及應收款減損評估方式係依個別及組合兩類進行評估，個別評估係依是否存在重大減損之客觀證據或屬於重大列管案件者，區分不同群組分別評估；未存在客觀減損證據，則將該資產納入具類似信用風險特性之金融資產組合，並以組合評估減損。
4. 本行及子行放款及應收款減損評估後，其帳面價值與考量財務保證及抵押品淨額等相關信用增強事項之未來現金流量依原始有效利率折現值之差額則認列為減損損失。若後續期間減損金額減少，而該減少明顯與認列減損後發生之事件有關，則先前認列之減損金額藉由調整備抵呆帳迴轉，但該迴轉不使帳面金額大於未認列減損情況下之攤銷後成本。迴轉之金額認列為當期損益。
5. 上述放款及應收款評估過程另行參照金管會發佈「銀行資產評估損失準備提列及逾期放款催收呆帳處理辦法」規定。

(十) 衍生工具

衍生工具於合約日以公允價值初始認列，且續後以公允價值持續衡量。公允價值包括活絡市場之公開報價或最近市場交易價格(例如於交易所買賣之選擇權)、以現金流量折現模型或選擇權訂價模型等之評價技術(例如交換合約及外匯交易)。所有衍生工具當其公允價值為正數時列為資產，而當公允價值為負數時列為負債。

混合合約係指嵌入衍生工具之金融工具。嵌入衍生工具應檢視嵌入衍生工具之經濟特性及風險與主契約之經濟特性，若非緊密關聯，且主契約並非以透過損益按公允價值衡量之金融資產或負債，除非選擇指定整體混合合約以透過損益按公允價值衡量之資產或負債，則係將主契約及嵌入衍生工具分別認列。該嵌入衍生工具係為透過損益按公允價值衡量之金融資產或負債。

(十一) 採用權益法之投資

1. 關聯企業指所有本行及子行對其有重大影響而無控制之個體，一般係直接或間接持有其 20% 以上表決權之股份。本行及子行對關聯企業之投資採用權益法處理，取得時依成本認列。
2. 本行及子行對關聯企業取得後之損益份額認列為當期損益，對其取得後之其他綜合損益份額則認列為其他綜合損益。如本行及子行對任一關聯企業之損益份額等於或超過其在該關聯企業之權益(包括任何其他無擔保之應收款)，本行及子行不認列進一步之損失，除非本行及子行對該關聯企業發生法定義務、推定義務或已代其支付款項。
3. 本行及子行與關聯企業間交易所產生之未實現損益業已依其對關聯企業之權益比例消除；除非證據顯示該交易所轉讓之資產已減損，否則未實現損失亦予以消除。關聯企業之會計政策已作必要之調整，與本行及子行採用之政策一致。
4. 當關聯企業發生非損益及其他綜合損益之權益變動且不影響對關聯企業之持股比例時，本行將歸屬於本行可享有關聯企業份額下之權益變動按持股比例認列資本公積。

(十二) 不動產及設備

本行及子行之不動產及設備係按歷史成本減除累計折舊為認列基礎。歷史成本包含取得該資產之任何可直接歸屬之支出。

本行及子行之不動產及設備後續採用成本模式衡量。後續成本只有在與該項目有關之未來經濟效益很有可能流入本行及子行，且該項目之成本能可靠衡量時，才包括在資產之帳面金額或認列為一項單獨資產。被重置部份之帳面金額應除列。所有其他維修費用於發生時認列為當期損益。

土地不受折舊影響，其他資產折舊採用直線法於耐用年限內計提至殘值，不動產及設備各項組成若屬重大，則單獨提列折舊。

本行及子行於每一財務年度結束日對各項資產之殘值、耐用年限及折舊方法進行檢視，若殘值及耐用年限之預期值與先前之估計不同時，或資產所含之未來經濟效益之預期消耗型態已有重大變動，則自變動發生日起依國際會計準則第 8 號「會計政策、會計估計變動及錯誤」之會計估計變動規定處理。各項資產之耐用年限如下：

項 目	年 限
房屋建築及附屬設備	1~60
機械及電腦設備	1~20
交通及運輸設備	1~10
什項設備	3~10

(十三) 投資性不動產

本行及子行所持有之不動產，若係為賺取長期租金利潤或資本增值或兩者兼具，始分類為投資性不動產。投資性不動產包含以營業租賃方式出租之辦公大樓或土地。

部份不動產可能由本行及子行使用，剩餘部份則用以賺取租金收入或資本增值。若本行及子行持有之部份不動產可單獨出售，則對各該部份應分別進行會計處理。

與投資性不動產相關之未來經濟效益很有可能流入本行及子行，且其成本能可靠衡量時，該投資性不動產始應認為資產。後續支出所產生之未來經濟效益很有可能流入企業，且其相關成本能可靠衡量時，該資產後續支出予以資本化。所有維修成本於發生當期納入綜合損益表中。

投資性不動產以取得成本認列，後續衡量係按成本模式處理，其折舊方法、耐用年限及殘值比照不動產及設備規定。

(十四) 承受擔保品

承受擔保品按承受價格入帳，期末以帳面價值與公允價值減出售成本孰低者衡量。

(十五) 非金融資產減損

本行及子行於資產負債表日針對有減損跡象之資產，估計其可回收金額，當可回收金額低於其帳面價值時，則認列減損損失。可回收金額係指一項資產之公允價值減出售成本或其使用價值，兩者較高者。當以前年度認列資產減損之情況不存在時，則迴轉減損損失，惟迴轉減損損失而增加之資產帳面金額，不超過該資產若未認列減損損失情況下減除折舊或攤銷後之帳面金額。

(十六) 負債準備、或有負債及或有資產

於達到下列所有條件時，本行及子行始認列負債準備：

1. 因過去事件所產生之現時義務(法定義務或推定義務)；
2. 於清償義務時，很可能需要流出具經濟效益之資源；及
3. 義務之金額能可靠估計。

若有數個相似之義務，在決定須流出資源以清償之可能性時，按該類義務整體考量。雖然任何一項義務經濟資源流出之可能性可能很小，但就整體而言，很可能需要流出一些資源以清償該類義務，則認列負債準備。

負債準備係以清償義務預期所要求支出之現值續後衡量。折現率使用稅前折現率，並適時調整以反映目前市場對貨幣時間價值之評估，以及負債特定之風險。

或有負債係指因過去事件所產生之可能義務，其存在與否僅能由一個或多個未能完全由本行及子行所控制之不確定未來事件之發生或不發生加以證實；或因過去事件所產生之現時義務，但非很有可能需流出具經濟效益之資源以清償義務或該義務無法可靠衡量者。本行及子行不認列或有負債，而係依規定作適當之揭露。

或有資產係指因過去事件所產生之可能資產，其存在與否僅能由一個或多個未能完全由本行及子行所控制之不確定未來事件之發生或不發生加以證實。本行及子行不認列或有資產，當經濟效益很有可能流入時，則依規定作適當之揭露。

(十七) 財務保證合約

財務保證合約係指本行及子行於特定債務人到期無法依原始或修訂後之債務工具條款償還時，必須支付特定金額，以彌補持有人損失之合約。

本行及子行於保證提供日依財務保證合約之公允價值原始認列。本行及子行所發行之財務保證合約，皆於合約簽訂時即收取符合常規交易之手續費，故財務保證合約簽約日之公允價值為收取之手續費收入。預收之手續費收入認列為遞延項目，並於合約期間依直線法攤銷認列損益。

本行及子行後續按下列孰高者衡量所發行之財務保證合約：

1. 依經金管會認可之國際會計準則第 37 號決定之金額；及
2. 原始認列金額減除依國際會計準則第 18 號「收入」認列之累計攤銷數

財務保證合約負債準備金額之最佳估計方式係根據類似交易之經驗及歷史損失數據，並加上管理階層之判斷。

因財務保證合約所認列之負債增加數，認列於「呆帳費用及保證責任準備提存」項下。

上述保證責任準備之評估另行參照金管會發佈「銀行資產評估損失準備提列及逾期放款催收呆帳處理辦法」規定評估。

(十八) 員工福利

1. 短期員工福利

本行及子行於員工提供勞務期間，對未來需支付短期非折現之福利金額認列為當期費用。

2. 員工優惠存款福利

本行提供員工優惠存款，其類型包括支付現職員工定額優惠存款以及支付退休員工及現職員工退休後定額優惠存款。該等優惠存款之利率與市場利率之差異，係屬於員工福利之範疇。

依公開發行銀行財務報告編製準則規定，支付現職員工優惠存款之部份，係依應計基礎每月計息，該等優惠存款之利率與市場利率之差異，帳列「員工福利費用」項下。依「公開發行銀行財務報告編製準則」第二十八條規定，與員工約定之退休後優惠存款利率超過一般市場利率所產生之超額利息，於員工退休時，應即適用經金管會認可之國際會計準則第十九號確定福利計畫之規定予以精算，惟精算假設各項參數若主管機關有相關規定，則依主管機關規定辦理。

3. 離職福利

離職福利係本行及子行於員工符合退休資格前終止僱用該員工，或員工自願接受資遣以換取離職福利之情況下發生。本行及子行於承諾詳細正式的中止聘僱計畫且該計畫係屬不可撤銷，或因鼓勵自願遣散而提供離職福利時認列負債。離職福利於財務報導日後 12 個月方給付者將予以折現。

4. 退職後福利

本行及子行退休金辦法包含確定提撥計畫及確定福利計畫兩種。本行及子行於海外當地人員則按所在國政府有關法令採確定提撥退休辦法。

(1) 確定提撥計畫

本行及子行依權責發生基礎，將每期提撥之退休基金數額認列為當期之退休金成本。預付退休金資產僅於可退還現金或減少未來給付範圍內認列。

(2) 確定福利計畫

a. 確定福利計畫下之淨義務係以員工當期或過去服務所賺得之未來福利金額折現計算，並以資產負債表日之確定福利義務現值減除計畫資產之公允價值及未認列之前期服務成本。確定福利淨義務每年由精算師採用預計單位福利法計算，折現率則參考資產負債表日與確定福利計畫之貨幣及期間一致之高品質公司債之市場殖利率決定；在高品質公司債無深度市場之國家，係使用政府公債(於資產負債表日)之市場殖利率。

b. 確定福利計畫產生之精算損益係於發生當期認列於其他綜合損益。

c. 前期服務成本屬立即既得者，則相關費用立即認列為損益；非屬立即既得者，則以直線法於平均既得期間認列為損益。

5. 員工分紅及董監酬勞

員工分紅及董監酬勞係於具法律或推定義務且金額可合理估計時，認列為費用及負債。嗣後董事會代行股東會職權決議實際配發金額與估列金額有差異時，則按會計估計變動處理。

(十九) 員工股份基礎給付

以權益交割之股份基礎給付協議係於給與日以前所給與權益商品之公允價值衡量所取得之員工勞務，於既得期間認列為酬勞成本，並相對調整權益。權益商品之公允價值應反映市價既得條件及非既得條件之影響。認列之酬勞成本係隨著預期將符合服務條件及非市價既得條件之獎勵數量予以調整，直至最終認列金額係以既得日既得數量認列。

(二十) 收入及費用

本行及子行之收入與費用係採權責發生制原則予以認列。費用區分成員工福利費用、折舊及攤銷費用、其他業務及管理費用。股利收入於本行及子行收款之權利確立時認列於合併綜合損益表之「其他利息以外淨收益」項下。

1. 利息收入及費用之認列，除分類為透過損益按公允價值衡量之金融資產及負債外，所有計息之金融工具所產生之利息收入及利息費用係依據相關規定以有效利率法計算，並認列於合併綜合損益表中之「利息收入」及「利息費用」項下。

2. 手續費收入及費用於提供貸款或其他服務提供完成後一次認列；若屬於執行重大項目所賺取之服務費則於重大項目完成時認列，如聯貸案主辦行所收取服務費；若屬後續放款服務有關之手續費收入及費用則依重大性於服務期間內攤計或納入計算放款及應收款有效利率之一部份。性放款及應收款是否須將約定利率調整為有效利率計息，依「公開發行銀行財務報告編製準則」規定，若折現之影響不大者，得以原始放款及應收款之金額衡量。

(二十一) 所得稅

所得稅費用包含當期及遞延所得稅。除與列入其他綜合損益或直接列入權益之項目有關之所得稅分別列入其他綜合損益或直接列入權益外，所得稅係認列於損益。

本行及子行依據營運及產生應課稅所得之所在國家在資產負債表日已立法或已實質性立法之稅率計算當期所得稅。管理階層就適用所得稅相關法規定期評估所得稅申報之狀況，並在適用情況下根據預期須向稅捐機關支付之稅款估列所得稅負債。未分配盈餘依所得稅法加徵 10% 之所得稅，俟盈餘產生年度之次年度於董事會代行股東會職權通過盈餘分派案後，始得就實際盈餘之分派情形，認列 10% 之未分配盈餘所得稅費用。

遞延所得稅採用資產負債表法，按資產及負債之課稅基礎與其於合併資產負債表之帳面金額所產生之暫時性差異認列。若遞延所得稅源自於交易(不包括企業合併)中對資產或負債之原始認列，且在交易當時未影響會計利潤或課稅所得(課稅損失)，則不予認列。若投資子公司產生之暫時性差異，本行可以控制暫時性差異迴轉之時點，且暫時性差異很有可能於可預見之

未來不會迴轉者則不予認列。遞延所得稅採用在資產負債表日已立法或已實質性立法，並於有關之遞延所得稅資產實現或遞延所得稅負債清償時預期適用之稅率(及稅法)為準。

遞延所得稅資產於暫時性差異很有可能用以抵減未來應課稅所得之範圍內認列，並於每一資產負債表日重評估未認列及已認列之遞延所得稅資產。

當有法定執行權將所認列之當期所得稅資產及負債金額互抵且有意圖以淨額基礎清償或同時實現資產及清償負債時，始將當期所得稅資產及當期所得稅負債互抵；當有法定執行權將當期所得稅資產及當期所得稅負債互抵，且遞延所得稅資產及負債由同一稅捐機關課徵所得稅之同一納稅主體、或不同納稅主體產生但各主體意圖以淨額基礎清償或同時實現資產及清償負債時，始將遞延所得稅資產及負債互抵。

(二十二) 股本及股利分配

發行新股可直接歸屬之增額成本，以扣除相關所得稅費用後之淨額自權益減除。普通股之股利於本行及子行股東會通過之年度，於財務報告認列，分派現金股利認列為負債，分派股票股利則認列為待分配股票股利，並於發行新股基準日時轉列普通股。股利宣告日若晚於合併資產負債表日，則不認列入帳，僅於期後事項附註揭露。

(二十三) 營運部門

本行及子行營運部門報導與提供予主要營運決策者之內部報告一致。主要營運決策者係指分配資源予企業營運部門並評量其績效之個人或團隊。本行及子行之主要營運決策者係指本行及子行之董事會。

五、重大會計判斷、估計及假設不確定性之主要來源

本行及子行編製本合併財務報告時，管理階層已運用其判斷以決定所採用之會計政策，並依據資產負債表日當時之情況對於未來事件之合理預期以作出會計估計及假設。所作出之重大會計估計與假設可能與實際結果存有差異，將考量歷史經驗及其他因子持續評估及調整。

部份項目之會計政策與管理階層之判斷對本行及子行財務報告認列金額之影響重大，說明如下：

(一) 金融工具(含衍生工具)評價

本行及子行對於無活絡市場或無報價之金融工具公允價值係以評價方法估計。若該等金融工具可從市場上參考類似金融工具之可觀察資料則公允價值係參考市場可觀察資料估計，若無市場可觀察數據或參數，公允價值係依據各金融工具於市場上所廣泛使用的適當評價模型評估計算。所使用模型中各項假設參數盡可能參閱市場可觀察資料為依據，惟若干數據或參數未必可於市場直接觀察，及/或模型假設本身可能較主觀，於此種情況下，金融工具之公允價值則可透過過去歷史數據或其他資料來源估計。本行及子行之各種評價模型皆經定期評估檢測及驗證，以確保產出結果反映實際資料及市場價格。附註七(三)提供有關在決定金融工具公允價值時所使用主要假設之資訊。管理當局認為所選定之評價模型及假設可適當的用以決定金融工具之公允價值。

(二) 放款減損損失

本行及子行減損評估方法除遵循主管機關相關規定外，並依據客戶風險屬性及有無擔保等多項主客觀因素，建置模組與個案評估，按月評估現金流量並計算減損金額。本行及子行於決定是否認列減損損失時，主要係判斷是否有任何可觀察證據顯示可能產生減損。此證據包含債務人付款狀態、與債務拖欠有關之事件、國家或當地經濟狀況已產生重大不利變動事件等。評估未來現金流量時係依借戶逾期時間、借保戶現況、擔保品、外部機構保證情形及歷史經驗值等為主要參考依據。組合評估所使用減損發生率與減損回收率等資料係按不同產品別依據過去歷史資料估計而得，本行及子行定期檢視組合評估使用之假設與參數之合理性，以確認各項假設與參數適用性。

(三) 退職後福利

退職後福利義務之現值係以數種假設之精算結果為基礎。這些假設中任何變動將影響退職後福利義務之帳面金額。

決定退休金淨成本(收入)之假設包含折現率。本行及子行於每年期末決定適當折現率，並以該利率計算預估支付退職後福利義務所須之未來現金流出現值。為決定適當之折現率，本行及子行須考量政府公債之市場殖利率，該政府公債之幣別與退職後福利支付之幣別相同，且其到期日期間應與相關退休金負債期間相符。任何精算假設之變動，均可能會重大影響本行及子行確定福利義務之金額。

(四) 所得稅

本行及子行須繳納不同國家之所得稅。本行及子行估計全球所得稅時須仰賴重大評估。決定稅款最終金額須經過許多交易與計算。本行及子行帳上額外認列因稅務議題而產生之所得稅負債，係根據審慎評估稅務議題之後續發展情況而定。最終稅款與原始認列之金額若產生差異，該差異將影響當期所得稅與遞延所得稅項目之認列。

六、重要會計項目之說明

(一) 現金及約當現金

	103年12月31日	102年12月31日	102年1月1日
庫存現金	\$ 14,842,201	\$ 14,304,691	\$ 13,433,442
待交換票據	1,112,024	2,064,396	838,854
存放銀行同業(註)	148,453,306	136,864,305	71,088,571
合計	\$ 164,407,531	\$ 153,233,392	\$ 85,360,867

註：依主管機關要求將國外分行存放分行當地政府央行專戶之部位，自存放銀行同業重分類至存放央行科目項下，已於民國 102

(二) 存放央行及拆借銀行同業

	103年12月31日	102年12月31日	102年1月1日
存款準備金－甲戶	\$ 21,885,736	\$ 19,192,096	\$ 20,360,016
存款準備金－乙戶	36,566,092	35,270,994	31,919,840
存放央行－一般戶	5,700,300	5,700,282	5,700,275
存款準備金－外幣存款戶	431,340	490,698	470,583
國外分行存放當地政府央行專戶(註)	239,979,957	207,702,092	220,368,100
拆放銀行同業及同業透支	87,926,666	39,656,280	54,719,987
同業進出口融資墊款	71,463,911	81,916,206	13,042,150
買入風險參與同業融資墊款	2,782,450	3,230,588	24,749,186
小計	466,736,452	393,159,236	371,330,137
減：備抵呆帳－同業進出口融資墊款	(750,371)	-	-
淨 額	\$ 465,986,081	\$ 393,159,236	\$ 371,330,137

註：請詳附註六(一)之說明。

存放央行準備金係依法就每月各項存款之平均餘額，按法定準備率計算提存於中央銀行之存款準備金帳戶，其中乙戶部分依規定非於每月調整存款準備金時不得提取。

(三) 透過損益按公允價值衡量之金融資產－淨額

	103年12月31日	102年12月31日
持有供交易之金融資產：		
股票	\$ 4,626,120	\$ 3,763,363
衍生工具	5,066,261	4,255,213
公司債	20,340,642	24,290,091
政府債券	-	599,252
金融債券	13,664,024	11,573,121
合 計	\$ 43,697,047	\$ 44,481,040

1. 本行及子行民國 103 年及 102 年度持有供交易之金融資產及負債與指定透過損益按公允價值衡量之金融負債認列之損益請詳附註六(二十七)。

2. 民國 103 年及 102 年 12 月 31 日，上述金融資產中有面額\$10,862,311 仟元及\$6,587,686 仟元，業已提供有關機關作為各項業務之準備及擔保品。

3. 民國 103 年及 102 年 12 月 31 日，上述透過損益按公允價值變動列入損益之金融資產中之債券已做附買回賣出者，其賣出金額分別為\$12,394,288 仟元及\$7,644,422 仟元(帳列附買回票券及債券負債)。

(四) 應收款項－淨額

	103年12月31日	102年12月31日
應收承購帳款	\$ 46,390,766	\$ 69,336,768
應收利息	4,898,391	4,448,918
應收承兌票款	8,587,329	11,341,730
應收承兌交單買斷款	26,100,991	-
應收信用卡款項	4,319,291	3,995,541
應收遠證承兌即付款	2,903,307	538,291
應收遠期信用狀買斷款	66,887,471	63,149,254
應收拆借央行款	3,482,933	-
其他應收款	9,104,016	7,793,475
小計	172,671,495	160,603,977
減：備抵呆帳	(1,620,552)	(1,006,805)
淨 額	\$ 171,053,943	\$ 159,597,172

(五) 貼現及放款－淨額

	103年12月31日	102年12月31日
貼 現	\$ 6,505	\$ 18,288
透 支	2,135,984	1,797,601
短期放款	439,845,990	462,928,362
中期放款	756,782,261	698,836,700
長期放款	536,461,755	489,432,634
進出口押匯	19,533,489	20,543,348
放款轉列之催收款項	1,148,319	2,791,291
小計	1,755,914,303	1,676,348,224
減：備抵呆帳	(21,920,032)	(21,771,031)
淨 額	\$ 1,733,994,271	\$ 1,654,577,193

1. 截至民國 103 年及 102 年 12 月 31 日止，逾期放款於清償期屆滿六個月內轉入催收款之餘額分別為\$1,148,319 仟元及\$2,791,291 仟元；上述餘額中包含應收利息金額分別為\$6,888 仟元及\$12,914 仟元。

2. 備抵呆帳變動表

截至民國 103 年及 102 年 12 月 31 日止，本行及子行放款及應收款之減損評估說明如下：

(1) 放款

項 目		放款總額 103 年 12 月 31 日	備抵呆帳金額 103 年 12 月 31 日
存在個別減損之客觀證據	個別評估	\$ 18,418,084	\$ 3,491,012
	組合評估	822,052	142,244
無個別減損之客觀證據	組合評估	1,736,674,167	18,286,776

項 目		放款總額 102 年 12 月 31 日	備抵呆帳金額 102 年 12 月 31 日
存在個別減損之客觀證據	個別評估	\$ 32,872,359	\$ 4,844,321
	組合評估	753	19
無個別減損之客觀證據	組合評估	1,643,475,112	16,926,691

(2) 應收款

項 目		應收款總額 103 年 12 月 31 日	備抵呆帳金額 103 年 12 月 31 日
存在個別減損之客觀證據	個別評估	\$ 140,158	\$ 60,610
	組合評估	309,384	36,949
無個別減損之客觀證據	組合評估	172,224,953	1,522,993

項 目		應收款總額 102 年 12 月 31 日	備抵呆帳金額 102 年 12 月 31 日
存在個別減損之客觀證據	個別評估	\$ 364,584	\$ 41,195
	組合評估	356,994	42,052
無個別減損之客觀證據	組合評估	159,882,399	923,558

本行及子行就貼現及放款、應收款、非放款轉列催收款、買入匯款及同業進出口融資墊款評估提列適當之備抵呆帳，民國 103 年及 102 年度所提列之備抵呆帳明細及變動情形如下：

	103年度					
	應收款	貼現及放款	非放款轉 列催收款項	買入匯款	拆借銀行同業	合計
期初餘額	\$ 1,006,805	\$ 21,771,031	\$ 4,948	\$ 449	\$ -	\$ 22,783,233
本期提列(迴轉)	490,971	1,356,111	3,282	(375)	750,371	2,600,360
轉銷呆帳	(42,065)	(2,370,138)	-	-	-	(2,412,203)
收回呆帳	122,051	1,594,847	-	-	-	1,716,898
匯率影響數及其他	42,790	(431,819)	-	-	-	(389,029)
期末餘額	\$ 1,620,552	\$ 21,920,032	\$ 8,230	\$ 74	\$ 750,371	\$ 24,299,259

	102年度					
	應收款	貼現及放款	非放款轉 列催收款項	買入匯款	拆借銀行同業	合計
期初餘額	\$ 2,441,542	\$ 16,430,909	\$ 176,158	\$ 206	\$ -	\$ 19,048,815
本期提列(迴轉)	(921,633)	6,528,887	(140,197)	243	-	5,467,300
轉銷呆帳	(115,797)	(3,609,539)	(31,013)	-	-	(3,756,349)
收回呆帳	116,105	2,476,998	-	-	-	2,593,103
匯率影響數及其他	(513,412)	(56,224)	-	-	-	(569,636)
期末餘額	\$ 1,006,805	\$ 21,771,031	\$ 4,948	\$ 449	\$ -	\$ 22,783,233

(六) 備供出售金融資產－淨額

	103 年 12 月 31 日	102 年 12 月 31 日
股票	\$ 9,414,244	\$ 10,494,574
短期票券	73,045,059	64,928,345
債券	100,251,172	98,532,291
受益證券	857,103	1,344,993
受益憑證	-	7,550,000
定存單	2,585,063	2,006,475
小計	186,152,641	184,856,678
評價調整數	2,220,691	645,837
累計減損	(1,028,056)	(1,052,671)
淨 額	\$ 187,345,276	\$ 184,449,844

1. 民國 103 年及 102 年 12 月 31 日，上述金融資產中有面額\$51,655,014 仟元及\$50,172,062 仟元，業已提供有關機關作為各項業務之準備及擔保品。

- 民國 103 年及 102 年 12 月 31 日，備供出售金融資產中之債券已做附買回賣出者，其賣出金額分別為\$37,795,374 仟元及\$38,454,200 仟元(帳列附買回票券及債券負債)。
- 本行及子行於民國 103 年及 102 年度因公允價值變動認列於其他綜合損益之金額分別為利益\$2,612,608 仟元及\$1,712,380 仟元。
- 民國 103 年及 102 年度本行及子行因被投資公司長期虧損而認列減損損失請詳附註六(二十九)說明。
- 本行及子行於民國 103 年及 102 年度就持有之債務工具認列之利息收入分別為\$3,177,925 仟元及\$2,702,123 仟元。
- 本行及子行於民國 103 年及 102 年度屬已實現並自權益轉列當期利益之金額分別為\$955,578 仟元及\$991,274 仟元。

(七) 持有至到期日金融資產－淨額

	103 年 12 月 31 日		102 年 12 月 31 日	
央行定期存單	\$	143,200,000	\$	161,850,000
金融債券		13,867,100		15,891,795
政府債券		3,623,054		3,492,031
公司債		1,104,886		1,505,530
合計	\$	<u>161,795,040</u>	\$	<u>182,739,356</u>

- 民國 103 年及 102 年 12 月 31 日，上述金融資產中有面額\$5,530,800 仟元及\$15,567,800 仟元，業已提供有關機關作為各項業務之準備及擔保品。
- 民國 103 年及 102 年 12 月 31 日，持有至到期日金融資產中之債券已做附買回賣出者，其賣出金額分別為\$0 元及\$433,486 仟元(帳列附買回票券及債券負債)。
- 本行及子行於民國 103 年及 102 年度就持有至到期日金融資產認列之利息收入分別為\$1,845,033 仟元及\$1,830,417 仟元。

(八) 採用權益法之投資－淨額

被投資公司	103 年 12 月 31 日		102 年 12 月 31 日	
	帳面金額	比率(%)	帳面金額	比率(%)
巴哈馬國泰投資開發公司	\$ 54,769	100.00	\$ 51,202	100.00
兆豐管理顧問股份有限公司	48,375	100.00	65,326	100.00
巴拿馬國泰倉庫公司	60,438	100.00	58,691	100.00
Ramlett Finance	3,428	100.00	805	100.00
雍興實業股份有限公司	658,571	99.56	639,718	99.56
中國物產股份有限公司	27,476	68.27	27,500	68.27
聯合創業投資股份有限公司(註)	-	25.31	1,444	25.31
暹羅中國產物保險股份有限公司	18,584	25.25	16,395	25.25
兆豐第一創業投資股份有限公司	73,449	25.00	83,701	25.00
智柒創業投資股份有限公司	131,814	25.00	102,339	25.00
安豐企業股份有限公司	11,911	25.00	11,931	25.00
臺灣票券金融股份有限公司	1,515,092	24.55	1,489,482	24.55
大強鋼鐵鑄造股份有限公司	42,155	22.22	41,713	22.22
中國建築經理股份有限公司	189,024	20.00	191,005	20.00
合計	\$ <u>2,835,086</u>		\$ <u>2,781,252</u>	

註：該被投資公司由於長期累積虧損，經該公司股東會決議通過於 102 年度解散，惟因清算程序尚未完成，故延至 104 年度解散。

- 本行及子行於民國 103 年及 102 年度採用權益法之關聯企業損益之份額分別為淨利益\$144,359 仟元及\$210,429 仟元。
- 本行及子行投資之關聯企業皆無公開報價，且關聯企業以發放現金股利、償付借款或墊款之方式將資金移轉予投資者之能力皆未受到重大限制。
- 本行及子行民國 103 年及 102 年 12 月 31 日，採權益法之投資均未有提供質押或擔保之情形。

(九) 其他金融資產－淨額

	103 年 12 月 31 日		102 年 12 月 31 日	
買入匯款	\$	34,079	\$	26,477
無活絡市場之債券投資		4,000,000		4,000,000
以成本衡量之股權投資		10,545,845		10,149,070
非放款轉列之催收款項		9,702		5,713
小計		<u>14,589,626</u>		<u>14,181,260</u>
減：備抵呆帳－買入匯款	(74)	(449)
減：備抵呆帳－非放款轉列之催收款項	(8,230)	(4,948)
減：累計減損－以成本衡量之金融資產	(930,759)	(886,653)
淨額	\$	<u>13,650,563</u>	\$	<u>13,289,210</u>

- 本行持有之未上市櫃股票因無活絡市場公開報價且公平價值無法可靠衡量，故以成本衡量。

2. 本行持有臺灣高速鐵路股份有限公司(臺灣高鐵)所發行之「甲種記名式可轉換特別股」，投資總額為新臺幣 40 億元，帳列「無活絡市場之債券投資」。臺灣高鐵於民國 104 年 1 月 7 日因財務困難提出之財務改革方案未能通過，該公司於 104 年 2 月 17 日向中華民國仲裁協會提付仲裁。另特別股贖回訴訟案，104 年 3 月 3 日高院判決高鐵應買回中華開發工銀等特別股股份，惟本案可能受未來仲裁、臺灣高鐵是否再提出新財務改革方案、銀行團協商結果等不確定因素影響，故截至財務報告日止，本行尚無法合理評估可能之減損損失。
3. 民國 103 年及 102 年度本行及子行因被投資公司長期虧損而認列減損損失請詳附註六(二十九)說明。
4. 民國 103 年及 102 年度本行及子行因處分被投資公司及股利收入產生之損益分別為\$594,855 仟元及\$633,054 仟元

(十) 不動產及設備—淨額

		103年12月31日			
資產名稱	原始成本	累計折舊	累計減損	帳面價值	
土地及土地改良物	\$ 9,476,626	\$ -	(\$ 195,567)	\$ 9,281,059	
房屋建築及附屬設備	10,094,097	(5,524,400)	(31,706)	4,537,991	
機械及電腦設備	3,283,565	(2,835,465)	-	448,100	
交通及運輸設備	158,822	(136,587)	-	22,235	
什項設備	1,477,467	(1,264,530)	-	212,937	
	<u>\$ 24,490,577</u>	<u>(\$ 9,760,982)</u>	<u>(\$ 227,273)</u>	<u>\$ 14,502,322</u>	

		102年12月31日			
資產名稱	原始成本	累計折舊	累計減損	帳面價值	
土地及土地改良物	\$ 9,472,222	\$ -	(\$ 353,336)	\$ 9,118,886	
房屋建築及附屬設備	9,979,697	(5,301,752)	(29,978)	4,647,967	
機械及電腦設備	3,275,394	(2,790,310)	-	485,084	
交通及運輸設備	161,035	(133,352)	-	27,683	
什項設備	1,466,115	(1,226,484)	-	239,631	
	<u>\$ 24,354,463</u>	<u>(\$ 9,451,898)</u>	<u>(\$ 383,314)</u>	<u>\$ 14,519,251</u>	

		103 年度					
成本	土地及 土地改良物	房屋建築 及附屬設備	交通及 運輸設備	機械及 電腦設備	什項設備	合計	
103 年 1 月 1 日餘額	\$ 9,472,222	\$ 9,979,697	\$ 161,035	\$ 3,275,394	\$ 1,466,115	\$ 24,354,463	
本期增添數	3,852	78,524	4,517	188,569	39,781	315,243	
本期處分數	-	(11,947)	(8,412)	(186,905)	(34,980)	(242,244)	
匯兌調整數	552	47,823	1,682	6,507	6,551	63,115	
103 年 12 月 31 日餘額	<u>9,476,626</u>	<u>10,094,097</u>	<u>158,822</u>	<u>3,283,565</u>	<u>1,477,467</u>	<u>24,490,577</u>	
累計折舊							
103 年 1 月 1 日餘額	\$ -	(\$ 5,301,752)	(\$ 133,352)	(\$ 2,790,310)	(\$ 1,226,484)	(\$ 9,451,898)	
本期折舊	-	(201,045)	(10,444)	(226,579)	(67,828)	(505,896)	
本期處分數	-	11,947	8,412	186,865	34,890	242,114	
匯兌調整數	-	(33,550)	(1,203)	(5,441)	(5,108)	(45,302)	
103 年 12 月 31 日餘額	-	<u>(5,524,400)</u>	<u>(136,587)</u>	<u>(2,835,465)</u>	<u>(1,264,530)</u>	<u>(9,760,982)</u>	
累計減損							
103 年 1 月 1 日餘額	(\$ 353,336)	(\$ 29,978)	\$ -	\$ -	\$ -	(\$ 383,314)	
本期(減損)迴轉利益	157,769	(1,728)	-	-	-	156,041	
103 年 12 月 31 日餘額	<u>(195,567)</u>	<u>(31,706)</u>	<u>-</u>	<u>-</u>	<u>-</u>	<u>(227,273)</u>	
103 年 12 月 31 日淨額	<u>\$ 9,281,059</u>	<u>\$ 4,537,991</u>	<u>\$ 22,235</u>	<u>\$ 448,100</u>	<u>\$ 212,937</u>	<u>\$ 14,502,322</u>	

		102 年度					
成本	土地及 土地改良物	房屋建築 及附屬設備	交通及 運輸設備	機械及 電腦設備	什項設備	合計	
102 年 1 月 1 日餘額	\$ 9,450,202	\$ 10,297,653	\$ 173,855	\$ 3,297,159	\$ 1,450,284	\$ 24,669,153	
本期增添數	21,550	48,290	10,447	163,482	63,100	306,869	
本期處分數	-	(350,201)	(21,598)	(184,742)	(38,730)	(595,271)	
本期移轉數	-	-	-	3,184	(3,184)	-	
匯兌調整數	470	(16,045)	(1,669)	(3,689)	(5,355)	(26,288)	
102 年 12 月 31 日餘額	<u>9,472,222</u>	<u>9,979,697</u>	<u>161,035</u>	<u>3,275,394</u>	<u>1,466,115</u>	<u>24,354,463</u>	
累計折舊							
102 年 1 月 1 日餘額	\$ -	(\$ 5,439,357)	(\$ 143,841)	(\$ 2,709,678)	(\$ 1,199,437)	(\$ 9,492,313)	
本期折舊	-	(212,120)	(11,928)	(267,954)	(70,391)	(562,393)	
本期處分數	-	349,179	21,147	184,696	38,904	593,926	
本期移轉數	-	-	-	(494)	494	-	
匯兌調整數	-	546	1,270	3,120	3,946	8,882	
102 年 12 月 31 日餘額	-	<u>(5,301,752)</u>	<u>(133,352)</u>	<u>(2,790,310)</u>	<u>(1,226,484)</u>	<u>(9,451,898)</u>	
累計減損							
102 年 1 月 1 日餘額	(\$ 432,967)	(\$ 29,978)	\$ -	\$ -	\$ -	(\$ 462,945)	
本期迴轉利益	79,631	-	-	-	-	79,631	
102 年 12 月 31 日餘額	<u>(353,336)</u>	<u>(29,978)</u>	<u>-</u>	<u>-</u>	<u>-</u>	<u>(383,314)</u>	
102 年 12 月 31 日淨額	<u>\$ 9,118,886</u>	<u>\$ 4,647,967</u>	<u>\$ 27,683</u>	<u>\$ 485,084</u>	<u>\$ 239,631</u>	<u>\$ 14,519,251</u>	

(十一) 投資性不動產－淨額

資產名稱	103年12月31日			
	原始成本	累計折舊	累計減損	帳面價值
土地及土地改良物	\$ 571,328	\$ -	\$ -	\$ 571,328
房屋建築及附屬設備	162,670	(62,803)	-	99,867
	<u>\$ 733,998</u>	<u>(\$ 62,803)</u>	<u>\$ -</u>	<u>\$ 671,195</u>

資產名稱	102年12月31日			
	原始成本	累計折舊	累計減損	帳面價值
土地及土地改良物	\$ 571,328	\$ -	\$ -	\$ 571,328
房屋建築及附屬設備	162,640	(60,093)	-	102,547
	<u>\$ 733,968</u>	<u>(\$ 60,093)</u>	<u>\$ -</u>	<u>\$ 673,875</u>

1. 本行及子行持有之投資性不動產公允價值於民國 103 年及 102 年 12 月 31 日分別為\$2,761,303 仟元及\$2,390,049 仟元，係依獨立評價專家之評價結果，該評價係綜合考量比較法、公告現值、土地開發分析法及成本法等評價方法進行評價。
2. 本行及子行於民國 103 年及 102 年度投資性不動產之租金收入分別為\$15,236 仟元及\$15,081 仟元。
3. 關係人間之投資性不動產租金收入，請參閱附註十一(三)之說明。

成本	103 年度		
	土地及土地改良物	房屋建築及附屬設備	合計
103 年 1 月 1 日餘額	\$ 571,328	\$ 162,640	\$ 733,968
匯兌調整數	-	30	30
103 年 12 月 31 日餘額	<u>571,328</u>	<u>162,670</u>	<u>733,998</u>
累計折舊			
103 年 1 月 1 日餘額	-	(60,093)	(60,093)
本期折舊	-	(2,694)	(2,694)
匯兌調整數	-	(16)	(16)
103 年 12 月 31 日餘額	<u>-</u>	<u>(62,803)</u>	<u>(62,803)</u>
	<u>\$ 571,328</u>	<u>\$ 99,867</u>	<u>\$ 671,195</u>

成本	102 年度		
	土地及土地改良物	房屋建築及附屬設備	合計
102 年 1 月 1 日餘額	\$ 717,819	\$ 218,411	\$ 936,230
本期處分數	(146,491)	(55,740)	(202,231)
匯兌調整數	-	(31)	(31)
102 年 12 月 31 日餘額	<u>571,328</u>	<u>162,640</u>	<u>733,968</u>
累計折舊			
102 年 1 月 1 日餘額	-	(77,406)	(77,406)
本期折舊	-	(3,401)	(3,401)
本期處分數	-	20,699	20,699
匯兌調整數	-	15	15
102 年 12 月 31 日餘額	<u>-</u>	<u>(60,093)</u>	<u>(60,093)</u>
累計減損			
102 年 1 月 1 日餘額	(38,542)	(38,327)	(76,869)
本期迴轉利益	14,903	21,352	36,255
本期處分數	23,639	16,975	40,614
102 年 12 月 31 日餘額	<u>-</u>	<u>-</u>	<u>-</u>
	<u>\$ 571,328</u>	<u>\$ 102,547</u>	<u>\$ 673,875</u>

(十二) 其他資產－淨額

	103 年 12 月 31 日	102 年 12 月 31 日
其他預付款	\$ 3,515,265	\$ 5,893,710
存出保證金	624,431	436,253
暫付款	487,161	461,286
承受擔保品－淨額	-	23,602
其他	427,838	364,679
合計	<u>\$ 5,054,695</u>	<u>\$ 7,179,530</u>

(十三) 央行及銀行同業存款

	103年12月31日	102年12月31日
央行及銀行同業拆放	\$ 180,981,043	\$ 385,834,538
中華郵政轉存款	2,924,041	2,912,531
透支銀行同業	7,638,015	3,628,454
銀行同業存款	56,637,561	59,559,703
央行存款	213,516,052	19,941,504
合 計	\$ 461,696,712	\$ 471,876,730

(十四) 央行及同業融資

	103年12月31日	102年12月31日
央行放款轉融資	\$ 7,090,097	\$ 7,376,822
央行其他融資	2,153,084	2,024,700
同業融資	44,663,360	22,928,723
合 計	\$ 53,906,541	\$ 32,330,245

(十五) 透過損益按公允價值衡量之金融負債

	103年12月31日	102年12月31日
持有供交易之金融負債：	\$ 7,425,472	\$ 7,720,209
衍生工具		
指定透過損益按公允價值衡量之金融負債：		
金融債券	19,919,886	6,146,843
合 計	\$ 27,345,358	\$ 13,867,052

1. 本行及子行於民國 103 年及 102 年度持有供交易之金融資產及負債與指定透過損益按公允價值衡量之金融負債認列之損益請詳附註六(二十七)。

2. 本行指定透過損益按公允價值衡量之金融工具係為消除會計認列不一致所做之指定。

(十六) 應付款項

	103年12月31日	102年12月31日
應付款	\$ 11,197,685	\$ 11,417,941
承兌匯票	8,853,391	11,551,879
應付股息及紅利	5,679,263	5,679,263
應付利息	2,772,231	2,531,697
應付費用	4,378,891	4,167,729
應付代收款	1,317,775	1,164,071
其他應付款	1,902,889	2,754,030
合 計	\$ 36,102,125	\$ 39,266,610

(十七) 存款及匯款

	103年12月31日	102年12月31日
支票存款	\$ 32,557,844	\$ 30,755,268
活期存款	587,718,255	549,633,380
定期存款	784,875,897	764,994,312
活期儲蓄存款	382,772,237	356,183,658
定期儲蓄存款	243,865,329	226,414,135
可轉讓定期存單	1,906,400	1,830,000
匯款	4,965,893	7,346,706
合 計	\$ 2,038,661,855	\$ 1,937,157,459

(十八) 應付金融債券

	103年12月31日	102年12月31日
次順位金融債券	\$ 50,200,000	\$ 43,900,000

金融債券發行情形：

債 券 名 稱	發 行 期 間	利 率	發 行 總 額	103年12月31日	102年12月31日	備 註
第 96 期第 1 次開發金融債券	96.09.27-103.09.27	機動	\$ 5,000,000	\$ -	\$ 5,000,000	每 12 個月付息一次，到期一次還本
第 96 期第 2 次開發金融債券	96.12.30-103.12.20	2.99%	2,200,000	-	2,200,000	每 12 個月付息一次，到期一次還本
第 96 期第 3 次開發金融債券	96.12.28-103.12.28	2.99%	300,000	-	300,000	每 12 個月付息一次，到期一次還本
第 96 期第 4 次開發金融債券	96.12.28-103.12.28	機動	400,000	-	400,000	每 12 個月付息一次，到期一次還本
第 97 期第 1 次開發金融債券	97.03.20-104.03.20	2.90%	900,000	900,000	900,000	每 12 個月付息一次，到期一次還本
第 97 期第 3 次開發金融債券	97.06.26-104.06.26	3.10%	2,900,000	2,900,000	2,900,000	每 12 個月付息一次，到期一次還本
第 97 期第 4 次開發金融債券	97.06.26-104.06.26	機動	6,000,000	6,000,000	6,000,000	每 12 個月付息一次，到期一次還本
第 97 期第 8 次開發金融債券	97.09.29-104.09.29	3.00%	1,600,000	1,600,000	1,600,000	每 12 個月付息一次，到期一次還本
第 97 期第 9 次開發金融債券	97.12.23-104.12.23	3.00%	6,400,000	6,400,000	6,400,000	每 12 個月付息一次，到期一次還本

單位：新臺幣仟元

債券名稱	發行期間	利率	發行總額	103年12月31日	102年12月31日	備註
第99期第1次開發金融債券	99.12.24-106.12.24	1.53%	\$ 10,300,000	\$ 10,300,000	\$ 10,300,000	每12個月付息一次，到期一次還本
第100期第1次開發金融債券	100.04.15-107.04.15	1.65%	4,700,000	4,700,000	4,700,000	每12個月付息一次，到期一次還本
第100期第2次開發金融債券	100.11.24-107.11.24	1.62%	7,900,000	7,900,000	7,900,000	每12個月付息一次，到期一次還本
第101期第1次開發金融債券	101.05.18-108.05.18	1.48%	1,300,000	1,300,000	1,300,000	每12個月付息一次，到期一次還本
第103期第1次開發金融債券	103.03.28-110.03.28	1.70%	4,900,000	4,900,000	-	每12個月付息一次，到期一次還本
第103期第2次開發金融債券	103.06.24-110.06.24	1.65%	7,100,000	7,100,000	-	每12個月付息一次，到期一次還本
合計				\$ 54,000,000	\$ 49,900,000	

債券名稱	發行期間	利率	發行總額	103年12月31日	102年12月31日	備註
103年度第三期金融債券	103.11.19-123.11.19	0.00%	\$ 90,000	\$ 90,000	\$ -	-到期一次還本
103年度第四期金融債券	103.11.19-123.11.19	0.00%	30,000	30,000	-	-到期一次還本
103年度第五期金融債券	103.11.19-123.11.19	0.00%	130,000	130,000	-	-到期一次還本
103年度第六期金融債券	103.11.19-133.11.19	0.00%	175,000	175,000	-	-到期一次還本
103年度第七期金融債券	103.11.19-133.11.19	0.00%	75,000	75,000	-	-到期一次還本
合計				\$ 500,000	\$ -	

單位：美金仟元

截至民國 103 年及 102 年 12 月 31 日止，上述已發行之金融債券未償餘額分別為美金 5 億元及 0 元與新臺幣 540 億元及 499 億元，其中分別有美金面額 5 億元及 0 元之主順位金融債券與新臺幣面額 38 億元及 60 億元之次順位金融債券為指定透過損益按公允價值衡量金融負債，以利率交換合約規避其利率風險，該利率交換合約係以公允價值衡量且公允價值變動列入損益，為消除會計不一致，將上述金融債券亦指定為透過損益按公允價值衡量之金融負債。

(十九) 負債準備

	103年12月31日	102年12月31日
員工福利負債準備	\$ 6,915,679	\$ 6,946,341
保證責任準備	3,204,542	3,562,796
合計	\$ 10,120,221	\$ 10,509,137

員工福利負債準備明細如下：

	103年12月31日	102年12月31日
認列於合併資產負債表：		
－確定福利計畫	\$ 4,082,719	\$ 4,344,092
－員工優惠存款計畫	2,832,960	2,602,249
合計	\$ 6,915,679	\$ 6,946,341

1. 確定提撥計畫

自民國 94 年 7 月 1 日起，本行依據「勞工退休金條例」，訂有確定提撥之退休辦法，適用於本國籍之員工。本行就員工選擇適用「勞工退休金條例」所定之勞工退休金制度部分，每月按不低於薪資之 6% 提繳勞工退休金至勞保局員工個人帳戶，員工退休金之支付依員工個人之退休金專戶及累積收益之金額採月退休金或一次退休金方式領取。本行及子行民國 103 年及 102 年度將每期提撥之退休基金數額認列為當期之退休金成本分別為 \$77,473 仟元及 \$84,531 仟元。

海外分行及子行當地人員民國 103 年及 102 年度，按所在國政府有關法令採確定提撥退休辦法認列當期之退休金費用分別為 \$23,100 仟元及 \$20,727 仟元。

2. 確定福利計畫

(1) 本行依據「勞動基準法」之規定，訂有確定給付之退休辦法，適用於民國 94 年 7 月 1 日實施「勞工退休金條例」前所有正式員工之服務年資，以及於實施「勞工退休金條例」後選擇繼續適用勞動基準法員工之後續服務年資。員工符合退休條件者，退休金之支付係根據服務年資及退休前 6 個月之平均薪資計算，15 年以內(含)的服務年資每滿一年給予兩個基數，超過 15 年之服務年資每滿一年給予一個基數，惟累積最高以 45 個基數為限。本行按月就薪資總額 9.214% 提撥退休基金，以勞工退休準備金監督委員會之名義專戶儲存於臺灣銀行。

(2) 資產負債表認列之金額如下：

	103年12月31日	102年12月31日
確定福利義務現值	\$ 14,491,116	\$ 14,559,066
計畫資產公允價值	(10,075,418)	(9,861,053)
	4,415,698	4,698,013
未認列前期服務成本	(332,979)	(353,921)
認列於資產負債表之淨負債	\$ 4,082,719	\$ 4,344,092

(3) 確定福利義務現值之變動如下：

	103年度	102年度
1月1日確定福利義務現值	\$ 14,559,066	\$ 13,890,024
當期服務成本	454,683	509,642
利息成本	244,074	184,692
精算損失	85,665	565,078
支付之福利	(852,372)	(590,370)
12月31日確定福利義務現值	\$ 14,491,116	\$ 14,559,066

(4) 計畫資產公允價值之變動如下：

	103 年度	102 年度
1 月 1 日計畫資產之公允價值	\$ 9,861,053	\$ 9,600,744
計畫資產預期報酬	168,658	130,420
精算(損)益	63,234	(6,841)
僱主之提撥金	834,845	727,100
支付之福利	(852,372)	(590,370)
12 月 31 日計畫資產之公允價值	\$ 10,075,418	\$ 9,861,053

(5) 認列於綜合損益表之費用總額：

	103 年度	102 年度
當期服務成本	\$ 454,683	\$ 509,642
利息成本	244,074	184,692
計畫資產預期報酬	(168,658)	(130,420)
前期服務成本	20,942	20,942
當期退休金成本	\$ 551,041	\$ 584,856

(6) 認列於其他綜合損益之精算損(益)如下：

	103 年度	102 年度
本期認列	\$ 22,431	\$ 571,919
累積金額	\$ 2,135,706	\$ 2,113,275

- (7) 本行之確定福利退休計畫資產，係由臺灣銀行按該基金年度投資運用計畫所定委託經營項目之比例及金額範圍內，依勞工退休基金收支保管及運用辦法第六條之項目(即存放國內外之金融機構，投資國內外上市、上櫃或私募之權益證券及投資國內外不動產之證券化商品等)辦理委託經營。該基金之運用，其每年決算分配之最低收益，不得低於依當地銀行二年定期存款利率計算之收益。民國 103 及 102 年 12 月 31 日構成總計畫資產公允價值之百分比，請詳政府公告之各年度之勞工退休基金運用報告。

整體計畫資產預期報酬率係根據歷史報酬趨勢，對義務之整體期間報酬之預測，並參考勞工退休基金監理會對勞工退休基金之運用情形，於考量最低收益不得低於當地銀行二年定期存款利率之收益之影響所作之估計。

民國 103 年及 102 年度，本行計畫資產之實際報酬分別為\$231,892 仟元及\$123,579 仟元。

(8) 有關退休金之精算假設彙總如下：

	103 年度	102 年度
折現率	1.75%	1.70%
未來薪資增加率	1.75%	1.75%
計畫資產預期長期報酬率	1.75%	1.70%

對於未來死亡率之假設係按照臺灣壽險業第五回經驗生命表估計。

(9) 經驗調整之歷史資訊如下：

	103 年度	102 年度	101 年度
確定福利義務現值	\$ 14,491,116	\$ 14,559,066	\$ 13,890,024
計畫資產公允價值	(10,075,418)	(9,861,053)	(9,600,744)
計畫短絀	\$ 4,415,698	\$ 4,698,013	\$ 4,289,280
計畫負債之經驗調整	\$ 152,770	\$ 357,252	\$ 258,782
計畫資產之經驗調整	\$ 63,234	(\$ 6,841)	(\$ 120,991)

- (10) 本行對於財務報導結束日後開始之一年期間內，預期提撥\$487,841 仟元至確定福利計畫。

3. 支付退休員工及現職員工退休後定額優惠存款之義務，本行依據內部規範「兆豐國際商銀行員退休金優惠存款辦法」與員工約定之退休優惠存款利率超過一般市場利率所產生之超額利息，於員工退休時，應即適用國際會計準則第 19 號「員工福利」規定。

(1) 合併資產負債表內認列之負債，與確定福利義務之現值及計畫資產之公允價值之調節：

	103 年 12 月 31 日	102 年 12 月 31 日
確定福利義務現值	\$ 2,832,960	\$ 2,602,249
減：確定服務計畫資產之公允價值	-	-
	\$ 2,832,960	\$ 2,602,249

(2) 確定福利義務現值之變動如下：

	103 年度	102 年度
1 月 1 日確定福利義務現值	\$ 2,602,249	\$ 2,481,634
利息成本	99,455	94,921
精算損益	628,649	478,463
支付之福利	(497,393)	(452,769)
12 月 31 日確定福利義務現值	\$ 2,832,960	\$ 2,602,249

(3) 計畫資產公允價值之變動如下：

	103 年度	102 年度
雇主之提撥金	\$ 497,393	\$ 452,769
支付之福利	(497,393)	(452,769)
12 月 31 日計畫資產之公允價值	\$ -	\$ -

(4) 認列於綜合損益表之費用總額：

	103 年度	102 年度
利息成本	\$ 99,455	\$ 94,921
當年度認列之精算損失	628,649	478,463
當期退休金成本	\$ 728,104	\$ 573,384

(5) 主要精算假設

	103 年度	102 年度
員工優惠存款折現率	4.00%	4.00%
存入資金報酬率	2.00%	2.00%
帳戶餘額每年遞減率	1.00%	1.00%
優惠存款制度未來可能變動之機率	50.00%	50.00%

4. 保證責任準備

本行就應收保證業務評估提列適當之保證責任準備，民國 103 年及 102 年度所提列之保證責任準備明細及變動情形如下：

	103 年度	102 年度
期初餘額	\$ 3,562,796	\$ 3,574,854
本期提列(迴轉)	(350,930)	(13,137)
匯率影響數及其他	(7,324)	1,079
期末餘額	\$ 3,204,542	\$ 3,562,796

(二十) 其他金融負債

	103 年 12 月 31 日	102 年 12 月 31 日
撥入放款基金	\$ 1,447,234	\$ 1,599,433
結構型存款	7,573,812	6,848,976
合計	\$ 9,021,046	\$ 8,448,409

(二十一) 其他負債

	103 年 12 月 31 日	102 年 12 月 31 日
存入保證金	\$ 2,548,328	\$ 2,771,796
預收款項	3,597,087	2,553,578
暫收款	2,671,926	1,570,634
其他	735,208	772,901
合計	\$ 9,552,549	\$ 7,668,909

(二十二) 權益

1. 普通股股本

民國 103 年及 102 年 12 月 31 日，本行額定資本額皆為\$77,000,000 仟元，實收資本額皆為\$77,000,000 仟元，流通在外股數皆為 7,700,000 仟股，每股面額為 10 元。

2. 股份基礎給付－員工獎勵

(1) 下述股份基礎給付員工獎勵係母公司－兆豐金融控股股份有限公司於民國 102 年 11 月 1 日依公司法第 267 條第一項規定，現金增資時保留百分之十股份由集團中之員工認購所產生。

協議之類型	給與日	給與數量(股)	既得條件
現金增資保留員工認購	102/11/01	68,504,000	立即既得

(2) 股份基礎給付交易產生之資本公積為\$238,403 仟元。

3. 資本公積

(1) 依公司法規定，超過票面金額發行股票所得之溢額及受領贈與之所得之資本公積，除得用於彌補虧損外，於公司無累積虧損時，按股東原有股份之比例發給新股或現金。另依據 交易法之相關規定，以上開資本公積撥充資本時，每年以其合計不超過實收資本額百分之十之為限。公司非於盈餘公積填補資本虧損仍有不足時，不得以資本公積補充之。

(2) 民國 103 年及 102 年 12 月 31 日，本行之資本公積明細如下：

	103 年 12 月 31 日	102 年 12 月 31 日
股本溢價	\$ 15,767,123	\$ 15,767,123
合併溢價	30,109,277	30,109,277
權益法認列	383,204	384,628
股份基礎給付(註)	238,403	238,403
合計	<u>\$ 46,498,007</u>	<u>\$ 46,499,431</u>

註：股份基礎給付係包含子公司。

4. 法定盈餘公積及特別盈餘公積

(1) 法定盈餘公積

法定盈餘公積除彌補公司虧損及按股東原有股份之比例發給新股或現金外，不得使用之，惟發給新股或現金者，以該項公積超過實收資本額百分之二十五之部份為限。截至民國 103 年及 102 年 12 月 31 日，本行法定盈餘公積分別為\$58,483,334 仟元及\$52,841,523 仟元。

(2) 特別盈餘公積

首次採用 IFRSs 時，依民國 101 年 4 月 6 日金管證發字第 1010012865 號函規定，應就帳列股東權益項下之未實現重估增值及累積換算調整數(利益)，轉入保留盈餘部份，分別提列相同數額之特別盈餘公積。所提列之特別盈餘公積，本行於嗣後使用、處分或重分類相關資產時，就原提列特別盈餘公積之比例予以迴轉分派盈餘。前述相關資產若為投資性不動產時，屬土地部份於處分或重分類時迴轉；屬土地以外之部份，於使用期間逐期迴轉，處分時則以攤提後餘額迴轉。截至民國 103 年及 102 年 12 月 31 日，本行特別盈餘公積餘額分別為\$3,822,741 仟元及\$3,997,433 仟元。另本行分派盈餘時，依法令規定應就當年度發生之帳列其他股東權益減項淨額自當期損益與前期未分配盈餘提列相同數額之特別盈餘公積始得分派，嗣後其他股東權益減項餘額有迴轉時，得就迴轉部份分派盈餘。

(二十三) 盈餘分配與股利政策

1. 本行每年度決算如有盈餘，於依法完納一切稅捐及彌補以往年度虧損後，應先依法提列法定盈餘公積並依法令規定或實際需要提列特別盈餘公積，次就其餘額(含依法可迴轉之特別盈餘公積)提列員工紅利百分之二·四，剩餘部份連同以前會計年度未分配盈餘，擬具盈餘分配議案，請股東會決議分派股東股息、紅利或保留之。員工紅利悉數以現金發放，股東股息、紅利之分派，其中現金股利以不低於百分之五十為原則，其餘為股票股利。員工紅利分配相關作業，由董事會通過後辦理之。
2. 法定盈餘公積除彌補公司虧損及按股東原有股份之比例發給新股或現金外，不得使用之，惟發給新股或現金者，以該項公積超過實收資本額 25%為限。
3. 本行若分配屬於民國 87 年度(含)以後未分配盈餘時，除屬非中華民國境內居住者之股東外，其餘股東可按股利分配日之稅額扣抵比率計算可獲配之股東可扣抵稅額。

民國 103 年及 102 年 12 月 31 日之帳載累積未分配盈餘皆為民國 87 年度(含)以後之未分配盈餘。

4. 本行分別於民國 103 年 5 月 9 日及 102 年 5 月 10 日經董事會代行股東會決議通過民國 102 年及 101 年度盈餘分派案如下：

	102 年度	101 年度
法定盈餘公積	\$ 5,641,811	\$ 5,800,041
特別盈餘公積(註)	40,081	44,435
現金股利(每股股利皆為 1.45 元)	11,165,000	10,295,000
	<u>\$ 16,846,892</u>	<u>\$ 16,139,476</u>

註：民國 102 年及 101 年度本行依附註六(二十二)4(2)所述有關特別盈餘公積之函令規定，迴轉特別盈餘公積金額分別為\$214,773 仟元及\$895,293 仟元。

上述有關董事會代行股東會決議盈餘分派情形，請至臺灣證券交易所之「公開資訊觀測站」中查詢。本行 102 年度盈餘實際配發情形如上段所述，經股東會決議 102 年度員工紅利與 102 年度財務報表認列之差異為\$9,016 仟元，主要係反映以前年度盈餘之分配，差額業已於 103 年度調整。

5. 本行於民國 103 年及 102 年度員工紅利估列金額分別為\$436,084 仟元及\$329,946 仟元，係以稅後淨利並考量法定盈餘公積等因素後，以章程所定之成數為基礎估列。
6. 本行於民國 104 年 3 月 20 日經董事會通過擬議之民國 103 年度盈餘分派案如下：

	103 年度
法定盈餘公積	\$ 7,791,990
特別盈餘公積	25,253
現金股利(每股股利為 1.44 元)	11,088,000
	<u>\$ 18,905,243</u>

(二十四) 其他權益項目

	國外營運機構財務報表 換算之兌換差額	備供出售金融資產	總計
103年1月1日餘額	(\$ 900,707)	\$ 561,140	(\$ 339,567)
備供出售金融資產			
本期評價調整	-	2,612,608	2,612,608
本期已實現數	-	(955,578)	(955,578)
國外營運機構財務報表本期換算 之兌換差額	1,439,923	-	1,439,923
採用權益法之關聯企業本期其他 綜合損益之份額	10,807	21,671	32,478
103年12月31日淨額	\$ 550,023	\$ 2,239,841	\$ 2,789,864

	國外營運機構財務報表 換算之兌換差額	備供出售金融資產	總計
102年1月1日餘額	(\$ 918,398)	(\$ 87,439)	(\$ 1,005,837)
備供出售金融資產			
本期評價調整	-	1,712,380	1,712,380
本期已實現數	-	(991,274)	(991,274)
國外營運機構財務報表本期換算 之兌換差額	14,825	-	14,825
採用權益法之關聯企業本期其他 綜合損益之份額	2,866	(72,527)	69,661
102年12月31日淨額	(\$ 900,707)	\$ 561,140	(\$ 339,567)

(二十五) 利息淨收益

	103 年度	102 年度
利息收入		
貼現及放款利息收入	\$ 36,544,774	\$ 32,951,212
存放及拆放銀行同業利息收入	8,460,956	4,516,764
投資有價證券利息收入	5,022,958	4,532,540
應收逾期信用狀買斷款利息收入	2,159,144	889,985
應收承購帳款利息收入	402,976	359,981
信用卡循環利息收入	235,261	245,593
附賣回票債券投資利息收入	27,637	42,610
其他利息收入	596,094	438,215
小計	53,449,800	43,976,900
利息費用		
存款利息費用	(\$ 13,673,190)	(\$ 10,767,980)
央行及同業存款利息費用	(2,764,984)	(1,880,331)
附買回債券負債利息費用	(826,535)	(322,338)
發行債券利息費用	(883,201)	(777,902)
其他利息費用	(5,325)	(10,968)
小計	(18,153,235)	(13,759,519)
合計	\$ 35,296,565	\$ 30,217,381

(二十六) 手續費淨收益

	103 年度	102 年度
手續費收入		
信託業務手續費收入	\$ 2,027,762	\$ 2,073,082
進出口業務手續費收入	784,979	724,574
匯費業務手續費收入	1,037,148	1,015,402
代理業務手續費收入	1,496,788	1,301,551
保證業務手續費收入	889,224	850,891
放款業務手續費收入	1,823,779	1,844,714
其他手續費收入	1,015,112	1,041,369
小計	9,074,792	8,851,583
手續費費用		
代理業務手續費用	(\$ 569,453)	(\$ 510,952)
其他手續費用	(251,692)	(237,335)
小計	(821,145)	(748,287)
手續費淨收益	\$ 8,253,647	\$ 8,103,296

本行及子行提供保管、信託及投資管理服務予第三人，故本行及子行涉及金融工具之規劃、管理及買賣決策之運用。對受託代為管理及運用之信託資金或投資組合，為內部管理目的，獨立設帳及編製財務報表，並不包含於本行及子行之財務報表內。

(二十七) 透過損益按公允價值衡量之金融資產及負債損益

	103 年度	102 年度
透過損益按公允價值衡量之金融資產及負債處分損益		
債券	\$ 1,947,359	\$ 45,001
股票	104,014	328,610
利率	261,708	(781,995)
匯率	(145,541)	(705,170)
選擇權	(1,777,866)	1,067,341
期貨	(8,977)	(2,882)
資產交換	(121,463)	(176,636)
信用風險交換	304,929	198,879
換匯換利	(87,865)	(104,721)
其他	(11,316)	(14,358)
小計	464,982	(145,931)
透過損益按公允價值衡量之金融資產及負債評價損益		
債券	(\$ 1,017,250)	\$ 1,478,345
股票	262,946	26,456
利率	(228,147)	1,089,380
匯率	51,910	42,366
選擇權	1,282,051	(2,053,445)
期貨	(346)	339
資產交換	(154,479)	(162,213)
信用風險交換	25,276	229,594
換匯換利	150,708	147,373
小計	372,669	798,195
透過損益按公允價值衡量之金融資產股息紅利收入	\$ 119,625	\$ 108,337
透過損益按公允價值衡量之金融資產利息收入	667,064	744,389
透過損益按公允價值衡量之金融負債利息費用	(255,332)	(211,014)
合計	\$ 1,369,008	\$ 1,293,976

匯率商品之淨收益包括遠期匯率合約、匯率選擇權及匯率期貨之已實現及未實現損益。未指定為避險關係之外幣金融資產及負債，透過損益按公允價值衡量者，其換算損益亦包括於匯率商品之淨收益項下。

利率連結商品包括利率交換合約、貨幣市場工具、利率連結選擇權及其他利率相關商品。

(二十八) 備供出售金融資產之已實現損益

	103 年度	102 年度
股息紅利收入	\$ 321,079	\$ 299,676
處分淨損益		
受益憑證	36,040	40,701
短期票券	35	2,551
債券	40,682	15,236
股票	878,821	906,192
其他	-	26,594
合計	\$ 1,276,657	\$ 1,290,950

(二十九) 資產減損損失

	103 年度	102 年度
以成本衡量之金融資產	\$ 244,503	\$ 353,225
備供出售金融資產	128,625	81,869
不動產及設備迴轉利益	(156,041)	(79,631)
投資性不動產迴轉利益	-	(36,254)
合計	\$ 217,087	\$ 319,209

(三十) 其他利息以外淨損益

	103 年度	102 年度
財產交易淨損益	\$ 1,185	\$ 439,187
租金淨利益	194,690	196,510
其他淨損益	305,895	316,567
合計	\$ 501,770	\$ 952,264

(三十一) 員工福利費用

	103 年度	102 年度
薪資費用	\$ 9,356,196	\$ 9,394,086
勞健保費用	612,190	618,214
退休金費用	651,614	690,114
其他用人費用	1,839,204	1,799,453
合計	\$ 12,459,204	\$ 12,501,867

(三十二) 折舊及攤銷費用

	103 年度	102 年度
折舊費用	\$ 508,590	\$ 565,794
攤銷費用	2,331	9,222
合計	\$ 510,921	\$ 575,016

(三十三) 其他業務及管理費用

	103 年度	102 年度
稅捐	\$ 1,667,938	\$ 1,185,782
租金	776,067	829,711
電腦軟體維護費	388,107	425,342
水電費	161,128	156,917
郵電費	204,647	204,377
廣告印刷費	173,010	159,333
業務推廣費	255,295	207,877
勞務費	406,592	421,884
保險費	433,317	383,731
其他	1,235,839	1,256,827
合計	\$ 5,701,940	\$ 5,231,781

(三十四) 所得稅

1. 所得稅費用

(1) 所得稅組成部分：

	103 年度	102 年度
當期所得稅：		
當期所得產生之所得稅	\$ 4,459,151	\$ 3,296,538
以前年度所得稅(高)低估數	(107,440)	139,784
當期所得稅總額	4,351,711	3,436,322
遞延所得稅：		
暫時性差異之原始產生及迴轉	(80,229)	(242,021)
所得稅費用	\$ 4,271,482	\$ 3,194,301

(2) 與其他綜合損益相關之所得稅金額：

	103 年度	102 年度
確定福利計劃精算損益	\$ 3,813	\$ 97,226

(3) 所得稅費用與會計利潤之調節說明：

	103 年度	102 年度
稅前淨利按所在國家稅率計算所得稅	\$ 5,578,705	\$ 4,347,286
按法令規定不得認列項目影響數	5,752	6,266
未分配盈餘加徵 10% 所得稅	173,931	408,929
基本稅額影響數	1,101,585	139,784
以前年度所得稅(高)低估數	(107,440)	447,164
免稅所得及其他所得調整影響數	(2,481,051)	(2,155,128)
所得稅費用	\$ 4,271,482	\$ 3,194,301

2. 本行截至民國 97 年度之所得稅申報案，業經台北市國稅局核定，其中本行對民國 94 年度之核定結果有所不服，業已提出復查。惟基於穩健原則，業已將上列稅額調整入帳。

3. 因暫時性差異而產生之各遞延所得稅資產或負債金額如下：

暫時性差異：	103年度			
	1月1日	認列於損益	認列於 其他綜合損益	12月31日
遞延所得稅資產				
備抵呆帳超限	\$ 1,214,103	\$ 306,756	\$ -	\$ 1,520,859
保證責任準備超限	232,559	(65,551)	-	167,008
員工福利負債準備	1,097,931	(29,370)	3,813	1,072,374
未實現減損損失	648,757	(65,114)	-	583,643
其他	258,880	38,923	-	297,803
	<u>\$ 3,452,230</u>	<u>\$ 185,644</u>	<u>\$ 3,813</u>	<u>\$ 3,641,687</u>
遞延所得稅負債				
土地增值稅	(\$ 1,053,300)	\$ -	\$ -	(\$ 1,053,300)
未實現兌換利益	(451,897)	(3,770)	-	(455,667)
採權益法認列投資收益	(470,162)	(45,752)	-	(515,914)
其他	(62,602)	(55,893)	-	(118,495)
	<u>(\$ 2,037,961)</u>	<u>(\$ 105,415)</u>	<u>\$ -</u>	<u>(\$ 2,143,376)</u>

暫時性差異：	102年度			
	1月1日	認列於損益	認列於 其他綜合損益	12月31日
遞延所得稅資產				
備抵呆帳超限	\$ 620,531	\$ 593,572	\$ -	\$ 1,214,103
保證責任準備超限	180,658	51,901	-	232,559
員工福利負債準備	1,043,876	(43,171)	97,226	1,097,931
未實現減損損失	660,576	(11,819)	-	648,757
其他	283,039	(24,159)	-	258,880
	<u>\$ 2,788,680</u>	<u>\$ 566,324</u>	<u>\$ 97,226</u>	<u>\$ 3,452,230</u>
遞延所得稅負債				
土地增值稅	(\$ 1,053,300)	\$ -	\$ -	(\$ 1,053,300)
未實現兌換利益	(164,131)	(287,766)	-	(451,897)
採權益法認列投資收益	(414,878)	(55,284)	-	(470,162)
其他	(54,860)	(7,742)	-	(62,602)
	<u>(\$ 1,687,169)</u>	<u>(\$ 350,792)</u>	<u>\$ -</u>	<u>(\$ 2,037,961)</u>

4. 民國 103 年及 102 年 12 月 31 日，本公司股東可抵稅額帳戶餘額分別為 \$165,016 及 \$24,382，民國 102 年度盈餘分配之稅額扣抵比率為 0.87%，民國 103 年度盈餘分配之稅額扣抵比率預計為 0.12%。

(三十五) 每股盈餘

基本每股盈餘

基本每股盈餘係以歸屬於本行及子行普通股權益持有人之損益，除以當期流通在外普通股加權平均股數計算而得。

	103 年度		102 年度	
	7,700,000		7,123,014	
加權平均流通在外普通股股數(單位：仟股)				
歸屬於本行及子行普通股權益持有人之本期淨利	\$	25,973,300	\$	18,806,038
基本每股盈餘(元)	\$	3.37	\$	2.64

七、金融工具之公允價值及等級資訊

(一) 概述

公允價值係指在公平交易下，買賣雙方達成資產交換或負債清償之金額。金融工具於原始認列時，係以公允價值入帳，通常指交易價格；後續衡量時，除部份金融工具係以攤銷後成本衡量外，均以公允價值衡量，有活躍市場者採公開報價，非屬活躍市場者，本行及子行採用評價技術或參考 Bloomberg 或交易對手報價衡量金融工具之公允價值。

(二) 金融工具之公允價值資訊

除下表所列示者外，本行及子行部份金融工具(如現金及約當現金、存放央行及拆借銀行同業、附賣回票券及債券投資、應收款項、貼現及放款、央行及銀行同業存款、央行及同業融資、附買回票券及債券負債、應付款項、存款及匯款、應付金融債券及其他金融負債)的帳面金額係公允價值之合理近似值(請詳附註七(四)說明)，另以公允價值衡量之金融工具之公允價值資訊請詳附註七(五)說明。

項 目	帳面價值	公允價值
民國 103 年 12 月 31 日		
持有至到期日金融資產－淨額	\$ 161,795,040	\$ 161,818,174
民國 102 年 12 月 31 日		
持有至到期日金融資產－淨額	182,739,356	182,799,621

(三) 以公允價值衡量之金融工具

若能及時且經常自交易所、經紀商、承銷商、產業公會、訂價服務機構或主管機關取得金融工具之公開報價，且該價格代表實際經常發生之公平交易價格，該金融工具視為有活絡市場。若不符合前述條件，則該金融工具視為無活絡市場，通常買賣價差甚大、買賣價差顯著增加或交易量甚少，皆為不活絡市場之指標。

本行及子行持有之金融工具若有活絡市場之公開報價，則以市場價格為公允價值，主要以路透社報價系統顯示之市場成交價及利率、匯率中價計算公允價值，部份使用彭博資訊、櫃買中心及交易對手報價，並維持評價基礎之一致性。若無市場價格可供參考時，則採用評價技術估計或使用交易對手報價，透過評價技術估計之公允價值，一般或參照其他實質條件及特性相似之金融工具當時之公允價值，或採現金流量折現法，或以資產負債表日可取得之市場資訊(例如櫃買中心參考殖利率曲線、路透社商業本票利率平均報價)運用模型計算而得。

對於非標準化而複雜性較低之金融工具，如利率交換合約、換匯合約、選擇權等衍生工具，本行及子行採用廣為市場使用之評價技術及模型，此類模型使用之參數通常均為市場可觀察資訊。

對於複雜度較高之金融工具，例如嵌入式衍生工具之債務工具或證券化商品等，本行及子行係根據同業間廣泛運用之評價方法及技術自行開發評價模型以衡量公允價值，這類評價模型所使用之部份參數並非市場可觀察之資訊，必須根據假設作適當之估計。

1. 臺幣中央政府債券：採用櫃買中心公布之各期次債券殖利率及百元價。
2. 臺幣公司債、金融債券、政府債券、債券型受益證券及本行及子行發行之指定衡量金融債券：將未來現金流量以櫃買中心參考殖利率曲線折現，求得評價現值。
3. 臺幣短票及臺幣票券型受益證券：臺幣及美元短票各依路透社之商業本票利率平均報價及 TAIFX3 中價，將未來現金流量折現，求得評價現值。
4. 外幣有價證券：彭博資訊、交易對手報價。
5. 上市櫃股票：參考交易所公告之收盤價。
6. 未上市上櫃股票及國內外合夥基金：如標的近期有具代表性交易時，其交易價格即可能為其公允價值之最佳估計；若標的具有可比較之上市櫃同業，則一般可視標的及可比較同業之營運狀況與最近一個月之交易資訊，採行適宜之市場法如本益比法、股價淨值比法、企業價值對息前稅前淨利、息前稅前折舊攤銷前淨利或營收對企業價值乘數法等方法並考量其流動性後估計其公允價值。而當標的未具可比較公司或無法以市場法估計其公允價值時，則視標的之營運情形，採行其他評價技術如淨資產法或收益法等估計其公允價值。
7. 基金：採用基金淨值。
8. 衍生工具：
 - (1) 遠期外匯、貨幣交換、遠期利率協定、利率交換及換匯換利交易：採用未來現金流量折現法；
 - (2) 選擇權：主要採用 Black-Scholes 模型進行評價；
 - (3) 部份結構型衍生性金融商品使用 BGM 模型進行評價；
 - (4) 部份外幣衍生性商品使用彭博資訊或交易對手報價。

(四) 非按公允價值衡量之金融工具

1. 現金及約當現金、附買回票債券投資、存放央行及拆借銀行同業、應收款項、存出保證金、央行及同業存款、央行及同業融資、附買回票債券負債、應付款項及存入保證金等金融工具，或因到期日甚短，或因未來收付金額與帳面價值相近，故以合併資產負債表日之帳面價值估計其公允價值。
2. 本行及子行貼現及放款(含催收款)利率通常依基準利率加減碼浮動，已可反映市場利率，故以帳面價值評估其回收可能性作為其公允價值。屬於固定利率之中、長期放款，原應以其預期現金流量之折現值估計其公允價值，惟因該部份放款所占比例微小，故亦以帳面價值評估其回收可能性作為其公允價值。
3. 持有至到期日金融資產如有活絡市場公開報價，則以市場價格為公允價值；如無市場報價供參，則採評價方法估計或使用交易對手報價。
4. 存款及匯款之公允價值以帳面價值代表。
5. 本行及子行發行之應付金融債券，其票面利率與市場利率約當，故以其預期現金流量折現估計之公允價值約等於其帳面價值。
6. 其他金融資產—無活絡市場債務商品投資及以成本衡量之金融資產及採用權益法評價之投資，因無活絡市場之公開報價，且其價值評估差異甚大，公允價值無法可靠衡量，而不予揭露其公允價值資訊。

(五) 以公允價值衡量之金融工具之等級資訊

1. 本行及子行金融工具以公允價值衡量之三等級定義

(1) 第一等級

係指金融工具於活絡市場中，可取得相同商品之公開報價者。活絡市場之定義係指符合：(A)在市場交易之商品具有同質性；(B)隨時可於市場中尋得具意願之買賣雙方；(C)價格資訊可為大眾取得者。本行及子行投資之上市櫃股票、受益憑證、屬熱門券之本國中央政府債券及有活絡市場公開報價之衍生工具等屬之。

(2) 第二等級

係指除活絡市場公開報價以外之可觀察價格，包括直接(如價格)或間接(如自價格推導而來)自活絡市場取得投入參數值者。本行及子行投資之非熱門公債、公司債、金融債券、可轉換公司債、大部份衍生工具及本行及子行所發行之債券等皆屬之。

(3) 第三等級

係指衡量公允價值之投入參數並非根據市場可取得之資料者(不可觀察之投入參數，例如：使用歷史波動率之選擇權訂價模型，因歷史波動率並不能代表整體市場參與者對於未來波動率之期望值)。本行及子行投資之部份衍生工具屬之。

2. 金融工具公允價值之等級資訊

以公允價值衡量之金融工具	103年12月31日			
	合計	第一等級	第二等級	第三等級
非衍生工具				
資產				
持有供交易之金融資產				
股票投資	\$ 4,626,120	\$ 4,626,120	\$ -	\$ -
債券投資	34,004,666	2,822,848	31,181,818	-
備供出售金融資產				
股票投資	10,767,650	9,385,074	1,382,576	-
債券投資	100,628,077	19,332,991	81,295,086	-
短期票券及定存單	75,615,846	-	75,615,846	-
其他	333,703	-	333,703	-
負債				
指定透過損益按公允價值衡量之金融負債	(19,919,886)	-	(19,919,886)	-
衍生工具				
資產				
透過損益按公允價值衡量之金融資產	5,066,261	-	4,851,980	214,281
負債				
透過損益按公允價值衡量之金融負債	(7,425,472)	-	(7,211,191)	(214,281)
合計	\$ 203,696,965	\$ 36,167,033	\$ 167,529,932	\$ -

以公允價值衡量之金融工具	102年12月31日			
	合計	第一等級	第二等級	第三等級
非衍生工具				
資產				
持有供交易之金融資產				
股票投資	\$ 3,763,363	\$ 3,763,363	\$ -	\$ -
債券投資	36,462,464	4,940,733	31,521,731	-
備供出售金融資產				
股票投資	10,516,299	9,281,396	1,234,903	-
債券投資	98,754,645	17,920,242	80,834,403	-
短期票券及定存單	66,926,233	4,037,410	62,888,823	-
其他	8,252,667	7,552,372	700,295	-
負債				
指定透過損益按公允價值衡量之金融負債	(6,146,843)	-	(6,146,843)	-
衍生工具				
資產				
透過損益按公允價值衡量之金融資產	4,255,213	-	3,555,144	700,069
負債				
透過損益按公允價值衡量之金融負債	(7,720,209)	-	(6,553,987)	(1,166,222)
合計	\$ 215,063,832	\$ 47,495,516	\$ 168,034,469	(\$ 466,153)

3. 公允價值衡量歸類至第三等級之金融資產及負債變動明細表

(1) 公允價值衡量歸類至第三等級之金融資產變動明細表

103年度

名稱	期初餘額	評價損益之金額		本期增加		本期減少		期末餘額
		列入損益	列入其他綜合損益	買進或發行	轉入第三等級	賣出、處分或交割	自第三等級轉出	
透過損益按公允價值衡量之金融資產	\$ 700,069	(\$ 206,346)	-	\$ 376,055	-	(\$ 242,019)	(\$ 413,478)	\$ 214,281

102年度

名稱	期初餘額	評價損益之金額		本期增加		本期減少		期末餘額
		列入損益	列入其他綜合損益	買進或發行	轉入第三等級	賣出、處分或交割	自第三等級轉出	
透過損益按公允價值衡量之金融資產	\$ 628,384	(\$ 95,572)	-	\$ 491,447	-	(\$ 324,190)	-	\$ 700,069

(2) 公允價值衡量歸類至第三等級之金融負債變動明細表

103 年度

名稱	期初餘額	評價損益之金額		本期增加		本期減少		期末餘額
		列入損益	列入其他綜合損益	買進或發行	轉入第三等級	賣出、處分或交割	自第三等級轉出	
透過損益按公允價值衡量之金融負債	(\$ 1,166,222)	\$ 210,911	-	(\$ 617,779)	-	\$ 449,646	\$ 909,163	(\$ 214,281)

102 年度

名稱	期初餘額	評價損益之金額		本期增加		本期減少		期末餘額
		列入損益	列入其他綜合損益	買進或發行	轉入第三等級	賣出、處分或交割	自第三等級轉出	
透過損益按公允價值衡量之金融負債	(\$ 924,363)	\$ 91,811	-	(\$ 867,756)	-	\$ 534,086	-	(\$ 1,166,222)

本期自第三等級轉出，係原衍生工具部位由採用交易對手報價改為以市場上可觀察之輸入值評價，故轉列第二等級。

4. 第一等級與第二等級間之移轉

民國 103 年 12 月 31 日本行所持有之 103 年度甲類第 10 期中央政府建設公債其金額為 \$251,160 仟元，因變更為指標性熱門券，故將其由第二等級移轉至第一等級。

5. 對第三等級之公允價值衡量，公允價值對合理可能替代假設之敏感度分析

本行及子行對金融工具公允價值之衡量係屬合理，惟若使用不同之模型或評價參數可能導致評價結果不同。針對分類為第三等級之金融工具，若評價參數向上或向下變動 10%，則對本期損益之影響如下：

103 年 12 月 31 日	公允價值變動反應於本期損益	
	有利變動	不利變動
衍生金融資產及負債	\$ -	\$ -

102 年 12 月 31 日	公允價值變動反應於本期損益	
	有利變動	不利變動
衍生金融資產及負債	\$ 9,334	(\$ 9,334)

上表有利及不利變動是指公允價值之波動，而公允價值係根據不同程度之不可觀察參數計算而得，若金融工具之公允價值受一個以上參數影響，上表並不考慮參數間之相關性及變異性。

八、財務風險之管理目標及政策

(一) 概述

本行及子行主要獲利來源為授信融資、金融商品之交易、投資與經紀、財務規劃等金融相關業務，欲做各項業務需承擔並管理伴隨之業務風險，可歸納為信用風險、市場風險、作業風險及流動性風險，以信用風險、市場風險及流動性風險較具重大性。本行及子行將任何可能負面影響盈餘或信譽之潛在因素視為風險。為維持穩定獲利及良好信譽，避免意外事件帶來損失，本行及子行風險管理政策著重於制度化防止、降低、因應可預期之業務風險，並厚植資本以因應未可預期之風險。風險管理目標為符合監管機關、存款人及其他利益相關者穩健經營之要求，並將業務風險控制於可容忍之範圍內。

(二) 風險管理組織架構

本行及子行依據母公司兆豐金控訂定之風險管理政策及指導準則，訂定相關之風險管理組織、政策、管理目標、辦法、內控程序、風險監控指標與限額，並循陳報系統向金控母公司報告，建立起集團整體之風險管理架構及陳報系統。

董事會為本行及子行風險管理最高決策單位，對風險管理制度之建立及有效運作負最終責任。董事會負責核定風險管理政策、準則要點、組織架構、風險偏好、內部控制制度及重大業務案件。

本行管理階層下設有資產負債暨風險管理委員會，負責風險管理業務實際審核及監督事宜，尚設有若干委員會及其他管理單位，負責審理及控管授信、投資、交易及資產負債管理等業務之相關風險。

本行設有風險管理單位，為資產負債暨風險管理委員會幕僚，負責督導風險控管機制之建立、限額分配、風險監控及陳報。

各子行管理單位負責辨識所轄業務可能產生之風險，設立內控管理程序、規範，定期衡量風險程度，對於可能的負面影響採取因應措施。

業務單位遵循作業規範，並直接向管理單位陳報，風險管理單位負責監控整體風險部位及集中度並彙總向管理階層或董事會陳報各類風險管理情形。

稽核單位透過定期、不定期查核業務及管理單位確保風險管理三道防線正常運作。

各子行董事會均有本行派任之董監事，監控各子行治理情形。

(三) 信用風險

1. 信用風險之來源及定義

信用風險係指借款人、發行人或交易對手因財務狀況惡化或其他因素，導致不履行其契約義務而產生損失之風險。

本行及子行信用暴險主要源自於對企業及個人之貸款、保證、貿易融資、銀行間存拆放及投資有價證券等業務。

信用風險為本行及子行資本計提最主要之業務風險。

2. 信用風險管理政策

本行及子行信用風險管理之目的為維持穩健之資產配置策略、嚴謹之貸放文化及優良之資產品質，以確保資產及收益安全。

本行及子行信用風險管理機制包括：

設有資產負債、風險管理、授信、投資等審議委員會討論市場環境、產業變化及資本限額對應方針，審議相關規章及重大授信、投資案件。

訂定嚴謹之授信事前徵審程序及放款標準，定期辦理貸後追蹤管理，了解客戶之營運及資金流向，對於風險偏高之對象增加覆審頻率。

依客戶違約機率或行為評分區分信用等級，實施信用分級管理。

依個別客戶、集團企業、產業及地區設定限額，控管信用暴險集中度。

依外部評等及展望設定限額，注意市場信用加碼變化，監控交易對手風險集中度。

建立信用預警名單及通報機制。

定期逐筆評估資產品質，提列充足之損失準備。

設立專責之債權管理單位及審議委員會，加速不良債權處理及回收。

本行及子行針對各主要業務別詳細之信用風險管理之程序及衡量方法說明如下：

(1) 授信

茲就授信資產分類及內部風險評等分述如下：

a. 授信資產分類

本行及子行對企業授信戶風險的衡量，採用借款人違約機率模型，納入財務及非財務因子，運用 Logistic 迴歸分析，預估借款人未來一年內違約機率，並對照相應的評等等級，或考量授信業務特性及規模，利用信用評等表以評等區分出風險高低，授信審查及貸後管理均依客戶資信評等分級處理。對個人授信戶採用申請及行為評分卡區分風險等級，分群管理。內部模型定期或不定期進行維護與驗證，必要時予以調校，以使模型計算結果貼近於實際違約情形，客戶資信評等至少每年重評一次，若客戶資信發生重大變化則隨時檢討調整其評等。

b. 內部風險評等

放款依內部評等可再分為健全、良好、尚可、薄弱四大類，大致與 Standard & Poor 評等對應如下：

依內部評等分類	健全	良好	尚可	薄弱
相當於 S&P	AAA~BBB-	BB+~BB-	B+	B 及以下

(2) 存放及拆放銀行同業

本行及子行在與銀行同業進行交易之前須對對手資信進行評估，通常參考主要外部信評機構之評等、交易對手資產及業主權益規模及其所屬國家風險等，訂定不同之信用風險額度上限，日常定期觀察交易對手發行商品市價變化及 CDS 報價，以監控交易對手風險。

(3) 債券及衍生工具

本行及子行買券額度之訂定，除債券發行者或保證者之信用評等(採用 S&P/Moody's/Fitch/中華信評或惠譽臺灣之評等)須符合董事會核定之最低要求外，尚需考量申請當時之國家風險、發行者股價、CDS 報價變化、收益、市場狀況及申請單位資金運用情形等風險因素而定。

本行及子行對非避險衍生工具訂有交易單位及全體風險總限額，並以交易合約評價正數作為計算信用風險基準，併於信用風險總限額下控管。

(4) 資產品質

本行及子行對於取得各類金融資產之品質訂有各類最低標準及審查程序，並以各類限額控管資產組合之集中度風險，持有期間也定期監控資產品質之變化，採取相應措施維持品質不墜，如產生債權受損疑慮時，亦訂有政策及辦法提存足夠之損失準備，以真實反映及保障公司業主權益之價值。

(5) 金融資產減損及準備金計提政策減損政策

於每一資產負債表日評估金融資產是否已經減損，若有客觀證據顯示原始認列後已發生影響其估計未來現金流量情事時，始發生減損並認列減損損失。

減損之客觀證據包括：

發行人或債務人發生顯著財務困難；

發行人或債務人已違反合約；

債權人因經濟或法律因素考量，給予發生財務困難之債務人讓步；

債務人很可能破產或進行其他財務重整；

由於發行人財務困難而使該金融資產之活絡市場消失；或

可觀察資訊顯示，雖然無法辨認一組金融資產中個別資產之預期未來現金流量減少，但經衡量發現，原始認列後該組金融資產之估計未來現金流量確已減少。該等情形包含：

該組金融資產債務人之償付情形發生不利變化；或

與該組金融資產違約有關之全國性或區域性經濟情勢變化。

未減損之金融資產則納入具類似信用風險特性之金融資產組合評估減損。個別評估減損已認列減損損失之金融資產，無須納入組合評估減損。

減損損失金額為資產帳面金額與預期未來現金流量採原始有效利率折現之現值間之差額，未來現金流量之現值須反映擔保品可能產生之現金流量，並減除取得及出售擔保品之成本。

以組合評估之金融資產係以類似信用風險特性為基礎分組，例如，資產類型、產業及擔保類型等，該等信用風險特性代表債務人依合約條款支付所有到期金額之能力，因而與各組資產之未來現金流量相關。合併評估減損之金融資產組合，其未來現金流量之估計，係依據各組合歷史減損經驗，反映每一期間之相關可觀察資料變動，並與其變動方向一致。各分行定期覆核估計未來現金流量之方法與假設。

對於授信資產備抵呆帳及保證責任準備的提列，本行訂有資產評估及損失準備提列準則，主要依金融監督管理委員會對銀行業規定之資產評估五分類規定，要求銀行將資產負債表內及表外所有資產項目分為五類。表內外授信資產除正常授信列為第一類資產外，其餘不良授信依其逾期時間長短、債務人財務狀況及債權擔保情形分為第二類應予注意、第三類可望回收、第四類收回困難及第五類收回無望等類別資產，第二至第五類授信資產須逐一評估可能損失並提足相關損失準備，第一類授信資產亦遵照主管機關規定按一定比例整體提列備抵呆帳。

3. 信用風險避險或減緩政策

為降低信用風險，本行及子行採用下列減緩政策：

(1) 徵提擔保品及保證人

本行及子行均訂有擔保品管理辦法、擔保品放款值核計要點等，對於可徵提為擔保品之範圍及擔保品估價、管理與處分之程序皆有明確規定。另於授信合約訂有債權保全、擔保物條款、抵銷條款，明確定義信用事件發生時，得減少額度、縮短借款償還期限或視為全部到期、及將授信戶寄存之存款抵銷其所負之債務等，以降低授信風險。

(2) 限額控管

為避免風險過度集中，本行訂有信用風險集中度彙總管理辦法，對於同一人、同一集團企業、同一產業、同一地區/國家均設限控管。

4. 信用風險最大暴險額

資產負債表內所列金融資產之最大信用暴險係以帳列金額表示，至於表外不可撤銷之承諾部份以其尚未動用額度計算，信用狀與保證部份為已開立但尚未到單之信用狀餘額及各類保證款項。

(1) 本行及子行金融資產信用風險最大暴險額(不考慮擔保品或其他信用加強工具之最大暴險額)列示如下：

	單位：新臺幣仟元	
	103年12月31日	102年12月31日
表內資產項目信用暴險：		
現金及約當現金	\$ 164,407,531	\$ 153,233,392
存放央行及拆借金融同業	465,986,081	393,159,236
透過損益按公允價值衡量之金融資產		
－債務工具	34,004,666	36,462,464
－衍生性金融商品	5,066,261	4,255,213
附賣回票券及債券投資	5,850,332	5,451,889
應收款項	171,053,943	159,597,172
貼現及放款	1,733,994,271	1,654,577,193
備供出售金融資產－債務工具	176,577,626	166,381,173
持有至到期日金融資產－債務工具	161,795,040	182,739,356
其他資產	8,766,461	10,915,116
小計	2,927,502,212	2,766,772,204
表外項目信用暴險：		
不可撤銷之承諾	171,133,933	142,278,553
保證及信用狀	294,133,035	306,005,487
小計	465,266,968	448,284,040
合計	\$ 3,392,769,180	\$ 3,215,056,244

(2) 本行及子行信用暴險資產依暴險對象及暴險類別分析如下：

單位：新臺幣仟元

103年12月31日									
	現金及約當現金、 存央及拆借 金融同業		貼現及放款	應收款項	附賣回票債券 及債務工具	衍生性 金融商品	表內其他	信用承諾	合計
政府機關	\$ 320,517,648	\$ 8,409,372	\$ 152,923	\$ 15,788,174	\$ -	\$ 35,779	\$ 84,054,289	\$ 428,958,185	
金融、投資及保險業	310,628,079	140,664,250	101,227,482	310,168,710	3,659,666	218	23,336,935	889,685,340	
企業及商業	-	1,208,257,021	65,492,416	52,270,780	1,046,658	8,423,325	299,173,741	1,634,663,941	
個人	-	386,807,286	4,661,779	-	41,508	311,838	56,925,808	448,748,219	
其他	-	11,776,374	1,139,895	-	318,429	3,605	1,776,195	15,014,498	
合計	631,145,727	1,755,914,303	172,674,495	378,227,664	5,066,261	8,774,765	465,266,968	3,417,070,183	
減：備抵呆帳	(752,115)	(21,920,032)	(1,620,552)	-	-	(8,304)	-	(24,301,003)	
淨額	\$ 630,393,612	\$ 1,733,994,271	\$ 171,053,943	\$ 378,227,664	\$ 5,066,261	\$ 8,766,461	\$ 465,266,968	\$ 3,392,769,180	

對企業及商業放款中貿易融資占 12.96%，為新臺幣 156,605,723 仟元。對個人放款中房屋貸款占 74.96%，為新臺幣 289,948,643 仟元。

102年12月31日									
	現金及約當現金、 存央及拆借 金融同業		貼現及放款	應收款項	附賣回票債券 及債務工具	衍生性 金融商品	表內其他	信用承諾	合計
政府機關	\$ 281,482,852	\$ 8,781,713	\$ 139,727	\$ 13,021,217	\$ -	\$ 8,144	\$ 85,210,737	\$ 388,644,390	
金融、投資及保險業	264,911,096	143,869,124	63,993,069	320,497,084	3,498,173	175	7,072,449	803,841,170	
企業及商業	-	1,160,765,981	91,624,410	57,393,321	669,803	10,592,816	301,047,008	1,622,093,339	
個人	-	351,081,095	4,311,735	-	26,515	315,702	53,187,580	408,922,627	
其他	-	11,850,311	535,036	123,260	60,722	3,676	1,766,266	14,339,271	
合計	546,393,948	1,676,348,224	160,603,977	391,034,882	4,255,213	10,920,513	448,284,040	3,237,840,797	
減：備抵呆帳	(1,320)	(21,771,031)	(1,006,805)	-	-	(5,397)	-	(22,784,553)	
淨額	\$ 546,392,628	\$ 1,654,577,193	\$ 159,597,172	\$ 391,034,882	\$ 4,255,213	\$ 10,915,116	\$ 448,284,040	\$ 3,215,056,244	

對企業及商業放款中貿易融資占 11.06%，為新臺幣 128,344,132 仟元。對個人放款中房屋貸款占 72.66%，為新臺幣 255,079,249 仟元。

5. 信用風險集中情形

信用暴險過度集中將加重風險程度，發生風險集中的情況例如大額暴險集中於單一信用商品、單一客戶、或少數客戶、或從事相同行業、或業務性質類似、或處於同一地區、或具相同風險特質之一群客戶等，當不利之經濟變動出現時，容易造成金融機構巨額損失。

本行及子行為防範信用風險集中，對於單一客戶、集團企業及大額暴險訂有限額及管理辦法，各子行須監控集中度於限額之內，風險報告須定期就產業別、地區/國家別、擔保品及其他形式之風險集中情形予以分析說明。

(1) 本行及子行放款及信用承諾依產業別分布情形：

單位：新臺幣仟元

		放款及信用承諾			
		103年12月31日		102年12月31日	
		金額	百分比(%)	金額	百分比(%)
個人	個人	\$ 443,733,094	19.98%	\$ 404,268,675	19.05%
法人	政府機關	92,463,661	4.16%	93,992,450	4.42%
	金融、投資及保險業	164,001,185	7.38%	150,941,573	7.10%
	企業及商業				
	— 製造業	612,144,001	27.56%	620,070,999	29.18%
	— 電力及燃氣供應業	123,114,730	5.54%	130,269,121	6.13%
	— 批發及零售業	201,973,815	9.09%	185,574,822	8.73%
	— 運輸及倉儲業	165,402,990	7.45%	161,284,464	7.59%
	— 不動產業	244,681,778	11.02%	234,269,931	11.03%
	— 其他	160,113,447	7.21%	130,343,652	6.13%
	其他	13,552,570	0.61%	13,616,577	0.64%
合計		\$ 2,221,181,271	100.00%	\$ 2,124,632,264	100.00%

(2) 本行及子行放款及信用承諾依地區別分布情形：

單位：新臺幣仟元

	放款及信用承諾			
	103年12月31日		102年12月31日	
	金額	百分比(%)	金額	百分比(%)
中華民國	\$ 1,692,236,215	76.19%	\$ 1,658,497,546	78.06%
亞太地區	326,654,290	14.71%	289,949,694	13.65%
北美洲	82,339,170	3.71%	59,188,578	2.79%
其他	119,951,596	5.39%	116,996,446	5.50%
合計	\$ 2,221,181,271	100.00%	\$ 2,124,632,264	100.00%

(3) 本行及子行放款及信用承諾以擔保品分析：

單位：新臺幣仟元

	放款及信用承諾			
	103年12月31日		102年12月31日	
	金額	百分比(%)	金額	百分比(%)
純信用	\$ 949,352,916	42.74%	\$ 897,493,802	42.24%
提供擔保				
— 股票擔保	129,901,387	5.85%	126,390,467	5.95%
— 債單擔保	121,567,167	5.47%	113,937,654	5.36%
— 不動產擔保	758,697,160	34.16%	677,586,640	31.89%
— 動產擔保	107,034,588	4.82%	108,281,947	5.10%
— 保證函	45,901,662	2.07%	59,434,381	2.80%
— 其他	108,726,391	4.89%	141,507,373	6.66%
合計	\$ 2,221,181,271	100.00%	\$ 2,124,632,264	100.00%

6. 金融資產信用品質及逾期減損分析

(1) 本行及子行金融資產品質及逾期減損狀況

單位：新臺幣仟元

103年12月31日	未逾期未減損					已逾期未減損					已減損	損失準備	淨額		
	健全	良好	尚可	薄弱	無評等	小計	健全	良好	尚可	薄弱				無評等	小計
表內金融資產信用風險：															
現金及約當現金	\$ 161,729,984	\$ 2,032,062	\$ -	\$ 44,921	\$ 602,308	\$ 164,409,275	\$ -	\$ -	\$ -	\$ -	\$ -	\$ -	\$ -	\$ 1,744	\$ 164,407,531
存放央行及拆借金融同業	459,495,235	1,291,018	56,772	696,586	5,196,841	466,736,452	-	-	-	-	-	-	-	750,371	465,986,081
透過損益按公允價值衡量之金融資產															
一債務工具	27,167,728	3,923,052	728,291	-	2,185,595	34,004,666	-	-	-	-	-	-	-	-	34,004,666
一衍生性金融商品	2,638,630	2,936	-	-	2,424,695	5,066,261	-	-	-	-	-	-	-	-	5,066,261
附賣回票券及債券投資	5,850,332	-	-	-	-	5,850,332	-	-	-	-	-	-	-	-	5,850,332
應收款項	84,467,291	32,375,233	2,433,660	462,595	52,468,607	172,207,386	273	532	283	1,945	14,534	17,567	1,620,552	171,053,943	
貼現及放款	462,990,489	515,140,781	176,487,837	67,872,966	510,072,658	1,732,564,731	166,271	383,375	128,035	2,762,393	669,362	4,109,436	21,920,032	1,733,994,271	
備供出售金融資產－債務工具	175,375,440	868,483	-	333,703	-	176,577,626	-	-	-	-	-	-	-	-	176,577,626
持有至到期日金融資產－債務工具	161,088,768	46,760	-	288,794	370,718	161,795,040	-	-	-	-	-	-	-	-	161,795,040
其他資產	40,027	4,582,039	-	-	4,142,997	8,765,063	-	-	-	-	-	-	-	8,304	8,766,461
合計	\$ 1,540,843,924	\$ 560,262,364	\$ 1,179,706,560	\$ 69,699,565	\$ 577,464,419	\$ 2,927,976,832	\$ 166,544	\$ 383,907	\$ 128,318	\$ 2,764,338	\$ 683,896	\$ 4,127,003	\$ 24,301,003	\$ 2,927,502,212	

單位：新臺幣仟元

102年12月31日	未逾期未減損					已逾期未減損					已減損	損失準備	淨額		
	健全	良好	尚可	薄弱	無評等	小計	健全	良好	尚可	薄弱				無評等	小計
表內金融資產信用風險：															
現金及約當現金	\$ 151,328,527	\$ 775,539	\$ 563,216	\$ 31,444	\$ 545,986	\$ 153,234,712	\$ -	\$ -	\$ -	\$ -	\$ -	\$ -	\$ -	\$ 1,320	\$ 153,233,392
存放央行及拆借金融同業	389,845,486	930,540	-	-	2,383,210	393,159,236	-	-	-	-	-	-	-	-	393,159,236
透過損益按公允價值衡量之金融資產															
一債務工具	30,353,630	4,030,659	613,152	-	1,465,023	36,462,464	-	-	-	-	-	-	-	-	36,462,464
一衍生性金融商品	2,512,137	63	-	-	1,743,013	4,255,213	-	-	-	-	-	-	-	-	4,255,213
附賣回票券及債券投資	5,451,889	-	-	-	-	5,451,889	-	-	-	-	-	-	-	-	5,451,889
應收款項	58,949,836	16,421,927	7,191,585	1,105,745	76,191,189	159,860,282	546	845	214	1,724	18,788	22,117	1,006,805	159,597,172	
貼現及放款	417,144,164	437,938,137	184,501,573	71,441,302	530,325,110	1,641,350,286	135,561	464,282	94,320	572,502	858,161	2,124,826	21,777,031	1,654,577,193	
備供出售金融資產－債務工具	163,945,019	351,426	-	322,719	1,762,009	166,381,173	-	-	-	-	-	-	-	-	166,381,173
持有至到期日金融資產－債務工具	181,932,601	57,951	-	-	748,804	182,739,356	-	-	-	-	-	-	-	-	182,739,356
其他資產	11,938	4,563,016	-	-	6,339,846	10,914,800	-	-	-	-	-	-	-	5,397	10,915,116
合計	\$ 1,401,475,227	\$ 465,069,258	\$ 1,192,859,526	\$ 72,901,210	\$ 621,504,190	\$ 2,753,809,411	\$ 136,107	\$ 465,127	\$ 94,534	\$ 574,226	\$ 876,949	\$ 2,146,943	\$ 22,784,563	\$ 2,766,772,204	

- 依本行及子行就資產內評等之相關規範，本行及子行民國 103 年及 102 年 12 月 31 日投資於健全等級以上之債務工具比率分別為 97.69%及 97.61%。
- 民國 103 年及 102 年 12 月 31 日本行及子行存放同業款項屬健全等級之比率為 98.45%及 99.16%。
- 民國 103 年 12 月 31 日及 102 年 12 月 31 日本行及子行之放款屬健全等級比率分別為 26.72%及 25.41%。
- 本行及子行之貼現及放款業已依循授信相關作業規範及法令規定，採用內部信用評等(%)表予以分類。
- 本行及子行之貼現及放款業已依循授信相關作業規範及法令規定，採用內部模型評等(%)表予以分類，採用內部模型評等可再分為健全、良好、尚可及薄弱四大類，其違約機率可與 Standard & Poor's 之同等對標；另屬評等部分係以同等(%)表進行分類，尚未對應違約機率，主要為主權國家、銀行及海外分行客戶之票據。本行對於主權國家及銀行採合資格外部評等為品類管理工具，對於海外分行客戶則以同等(%)表進行分類。

(2) 本行及子行已逾期惟未減損金融資產帳齡分析

借款人處理過程延誤或其他行政管理原因均可能造成金融資產逾期惟未減損之狀況，根據本行採用之資產評估內部管理規則，逾期 90 天以內通常不視為減損，除非有客觀證據顯示減損，極少狀況下會有逾期 90 天以上惟未減損。

單位：新臺幣仟元

	103 年 12 月 31 日				
	逾期 1 個月以內	逾期 1~3 個月	逾期 3~6 個月	逾期 6 個月以上	合計
應收款項	\$ 11,770	\$ 5,797	\$ -	\$ -	\$ 17,567
貼現及放款					
— 政府機關	-	-	-	-	-
— 金融、投資保險業	220,000	-	-	-	220,000
— 企業及商業	2,612,564	-	-	-	2,612,564
— 個人	1,272,887	3,985	-	-	1,276,872
合計	\$ 4,117,221	\$ 9,782	\$ -	\$ -	\$ 4,127,003

	102 年 12 月 31 日				
	逾期 1 個月以內	逾期 1~3 個月	逾期 3~6 個月	逾期 6 個月以上	合計
應收款項	\$ 13,289	\$ 8,763	\$ 65	\$ -	\$ 22,117
貼現及放款					
— 政府機關	57,850	-	-	-	57,850
— 企業及商業	297,585	-	-	-	297,585
— 個人	1,765,183	4,208	-	-	1,769,391
合計	\$ 2,133,907	\$ 12,971	\$ 65	\$ -	\$ 2,146,943

(3) 本行及子行已減損放款之呆帳準備分析

單位：新臺幣仟元

	103 年 12 月 31 日								呆帳準備占 已減損放款 %	
	放款總額				呆帳準備					
	未減損	已減損			合計	個別方 式評估	組合方 式評估	合計		放款淨額
	個別 方式 評估	組合方 式評估	個別方 式評估	組合 方式 評估	合計	個別方 式評估	組合方 式評估	合計	放款淨額	
中華民國	\$ -	\$ 1,265,573,449	\$ 16,435,386	\$ 822,052	\$ 1,282,830,887	\$ 3,050,591	\$ 13,426,330	\$ 16,476,921	\$ 1,266,353,966	85.64
亞太地區	-	294,618,817	679,520	-	295,298,337	198,311	3,139,199	3,337,510	291,960,827	17.35
北美洲	-	64,019,464	729,003	-	64,748,467	135,881	683,486	819,367	63,929,100	4.26
其他	-	112,462,437	574,175	-	113,036,612	106,229	1,180,005	1,286,234	111,750,378	6.69
合計	\$ -	\$ 1,736,674,167	\$ 18,418,084	\$ 822,052	\$ 1,755,914,303	\$ 3,491,012	\$ 18,429,020	\$ 21,920,032	\$ 1,733,994,271	113.94

	102 年 12 月 31 日								呆帳準備占 已減損放款 %	
	放款總額				呆帳準備					
	未減損	已減損			合計	個別方 式評估	組合方 式評估	合計		放款淨額
	個別 方式 評估	組合方 式評估	個別方 式評估	組合 方式 評估	合計	個別方 式評估	組合方 式評估	合計	放款淨額	
中華民國	\$ -	\$ 1,207,326,759	\$ 27,958,566	\$ 753	\$ 1,235,286,078	\$ 4,075,358	\$ 12,365,334	\$ 16,440,692	\$ 1,218,845,386	50.01
亞太地區	-	274,459,639	1,343,254	-	275,802,893	243,436	2,880,004	3,123,440	272,679,453	9.50
北美洲	-	54,195,793	1,236,913	-	55,432,706	185,377	579,742	765,119	54,667,587	2.33
其他	-	107,492,921	2,333,626	-	109,826,547	340,150	1,101,630	1,441,780	108,384,767	4.39
合計	\$ -	\$ 1,643,475,112	\$ 32,872,359	\$ 753	\$ 1,676,348,224	\$ 4,844,321	\$ 16,926,710	\$ 21,771,031	\$ 1,654,577,193	66.23

7. 承受擔保品管理政策

截至民國 103 年及 102 年 12 月 31 日止，合併資產負債表之其他資產項下包括承受擔保品帳面金額分別為 \$0 仟元及 \$23,602 仟元，承受之擔保品均為土地及房屋建物，將擇機出售用以降低債權金額，依銀行法規定，銀行承受擔保品應自取得之日起四年內處分，但經主管機關核准者，不在此限。

8. 公開發行銀行財務報告編製準則規定揭露事項

(1) 逾期放款、逾期帳款資產品質

單位：新臺幣仟元，%

年月		103年12月31日				
業務別項目		逾期放款金額 (說明 1)	放款總額	逾放比率 (說明 2)	備抵呆帳金額	備抵呆帳覆蓋率 (說明 3)
企業金融	擔保	448,348	617,988,986	0.07%	8,068,491	1799.60%
	無擔保	386,045	751,118,032	0.05%	9,650,444	2499.82%
消費金融	住宅抵押貸款(說明 4)	359,072	289,753,117	0.12%	3,147,343	876.52%
	現金卡	-	-	-	-	-
	小額純信用貸款(說明 5)	749	11,115,192	0.01%	118,846	15867.29%
	其他(說明 6)	擔保	52,840	85,635,206	0.06%	931,650
無擔保		-	303,770	-	3,258	-
放款業務合計		1,247,054	1,755,914,303	0.07%	21,920,032	1757.75%
		逾期帳款金額	應收帳款餘額	逾期帳款比率	備抵呆帳金額	備抵呆帳覆蓋率
信用卡業務		7,592	4,300,701	0.18%	65,063	856.99%
無追索權之應收帳款承購業務(說明 7)		4,351	46,390,766	0.01%	695,914	15994.35%

單位：新臺幣仟元，%

年月		102年12月31日				
業務別項目		逾期放款金額 (說明 1)	放款總額	逾放比率 (說明 2)	備抵呆帳金額	備抵呆帳覆蓋率 (說明 3)
企業金融	擔保	1,832,464	623,497,812	0.29%	8,566,539	467.49%
	無擔保	785,819	701,769,317	0.11%	9,474,157	1205.64%
消費金融	住宅抵押貸款(說明 4)	261,803	254,470,087	0.10%	2,715,806	1037.35%
	現金卡	-	-	-	-	-
	小額純信用貸款(說明 5)	2,288	10,968,657	0.02%	115,912	5066.08%
	其他(說明 6)	擔保	36,000	85,233,828	0.04%	888,215
無擔保		20,108	408,523	4.92%	10,402	51.73%
放款業務合計		2,938,482	1,676,348,224	0.18%	21,771,031	740.89%
		逾期帳款金額	應收帳款餘額	逾期帳款比率	備抵呆帳金額	備抵呆帳覆蓋率
信用卡業務		9,205	3,962,419	0.23%	69,569	755.77%
無追索權之應收帳款承購業務(說明 7)		-	69,336,768	-	688,171	100.00%

說明：

- 逾期放款係依「銀行資產評估損失準備提列及逾期放款催收呆帳處理辦法」規定之列報逾期放款金額；信用卡逾期帳款係依 94 年 7 月 6 日金管銀(四)字第 0944000378 號函所規定之逾期帳款金額。
- 逾期放款比率=逾期放款/放款總額；信用卡逾期帳款比率=逾期帳款/應收帳款餘額。
- 放款備抵呆帳覆蓋率=放款所提列之備抵呆帳金額/逾放金額；信用卡應收帳款備抵呆帳覆蓋率=信用卡應收帳款所提列之備抵呆帳金額/逾期帳款金額。
- 住宅抵押貸款係借款人以購建住宅或房屋裝修為目的，提供本人或配偶或未成年子女所購(所有)之住宅為十足擔保並設定抵押權予金融機構以取得資金者。
- 小額純信用貸款係指須適用 94 年 12 月 19 日金管銀(四)字第 09440010950 號函規範且非屬信用卡、現金卡之小額純信用貸款。
- 消費金融「其他」係指非屬「住宅抵押貸款」、「現金卡」、「小額純信用貸款」之其他有擔保或無擔保之消費金融貸款，不含信用卡。
- 無追索權之應收帳款業務依 94 年 7 月 19 日金管銀(五)字第 094000494 號函規定，俟應收帳款承購商或保險公司確定不理賠之日起三個月內，列報逾期放款。

(2) 免列報逾期放款或逾期帳款

單位：新臺幣仟元

	103年12月31日	
	免列報逾期放款總餘額	免列報逾期應收帳款總餘額
經債務協商且依約履行之免列報金額(說明 a)	\$ 44	\$ -
債務清償方案及更生方案依約履行(說明 b)	427	4,166
合計	\$ 471	\$ 4,166

	102年12月31日	
	免列報逾期放款總餘額	免列報逾期應收帳款總餘額
經債務協商且依約履行之免列報金額(說明 a)	\$ 72	\$ -
債務清償方案及更生方案依約履行(說明 b)	520	4,522
合計	\$ 592	\$ 4,522

說明：

- (a) 依 95 年 4 月 25 日金管銀(一)字第 09510001270 號函，有關經「中華民國銀行公會消費金融案件無擔保債務協商機制」通過案件之授信列報方式及資訊揭露規定，所應補充揭露之事項。
- (b) 依 97 年 9 月 15 日金管銀(一)字第 09700318940 號函，有關銀行辦理「消費者債務清理條例」前置協商、更生及清算案件之授信列報及資訊揭露規定，所應補充揭露之事項。

(3) 本行及子行授信風險集中情形

單位：新臺幣仟元，%

年度	103年12月31日			
	排名 (說明 1)	公司或集團企業所屬行業別 (說明 2)	授信總餘額 (說明 3)	占本期淨值比例 (%)
	1	A 公司 鐵路運輸業	65,643,609	30.00%
	2	B 集團 石油化工原料製造業	46,261,543	21.14%
	3	C 集團 液晶面板及其組件製造業	22,341,456	10.21%
	4	D 集團 未分類其他金融中介業	22,086,806	10.10%
	5	E 集團 鋼鐵冶煉業	19,011,109	8.69%
	6	F 集團 其他綜合商品零售業	18,239,161	8.34%
	7	G 集團 海洋水運業	17,749,870	8.11%
	8	H 集團 鋼鐵軋延及擠型業	15,264,007	6.98%
	9	I 集團 不動產開發業	13,065,900	5.97%
	10	J 集團 不動產租賃業	12,806,994	5.85%

年度	102年12月31日			
	排名 (說明 1)	公司或集團企業所屬行業別 (說明 2)	授信總餘額 (說明 3)	占本期淨值比例 (%)
	1	A 公司 鐵路運輸業	66,114,824	32.91%
	2	B 集團 石油化工原料製造業	49,052,575	24.42%
	3	C 集團 液晶面板及其組件製造業	30,106,092	14.99%
	4	D 集團 其他綜合商品零售業	26,821,440	13.35%
	5	E 集團 鋼鐵冶煉業	22,043,071	10.97%
	6	F 集團 未分類其他金融中介業	22,013,826	10.96%
	7	G 集團 鋼鐵軋延及擠型業	14,247,185	7.09%
	8	H 集團 海洋水運業	13,610,786	6.78%
	9	I 集團 未分類其他金融中介業	13,463,781	6.70%
	10	J 集團 液晶面板及其組件製造業	13,376,209	6.66%

說明：

- (a) 依對授信戶之授信總餘額排序，列出非屬政府或國營事業之前十大企業授信戶授信總餘額，若該授信戶係屬集團企業者，將該集團企業之授信金額予以歸戶後加總列示，並以「代號」加「行業別」之方式揭露【如 A 公司(或集團)液晶面板及其組件製造業】，若為集團企業，揭露對該集團企業暴險最大者之行業類別，行業別依主計處之行業標準分類填列至「細類」之行業名稱。
- (b) 集團企業係指符合「臺灣證券交易所股份有限公司有價證券上市審查準則補充規定」第六條之定義者。
- (c) 授信總餘額係指各項放款(包括進口押匯、出口押匯、貼現、透支、短放、短擔、應收帳款融資、中放、中擔、長放、長擔、催收款項)、買入匯款、無追索權之應收帳款承購、應收承兌票款及保證款項餘額合計數。

(四) 流動性風險

1. 流動性風險定義及來源

本行及子行對流動性風險之定義係指任何一公司無法於債務到期時履行償付義務，例如應付存款人提款、借款到期還款等，或無法在一定期間內以合理成本取得資金以支應資產增加需求等之風險。

2. 流動性風險管理程序及衡量方法

本行及子行以金融相關產業為主，尤重資金流動性之管理，管理目標為依據業務發展計畫，維持合理的流動性，確保可以應付日常所有支付義務及業務成長需求，並具備充足之高流動性資產及緊急向外融通能力，以因應緊急狀況。

本行及子行財務部門負責日常資金流動性之管理，依(常務)董事會核定之限額，控管流動性風險，執行資金調度交易，隨時將資金流動性情形報告管理階層。管理部門定期向資金審議委員會、資產負債暨風險管理委員會及(常務)董事會報告流動性風險之監控情形，並定期執行流動性壓力測試，確保資金足以因應資產增加或履行到期義務。

本行及子行每日均密切監控資金來源及用途期間缺口以及流動性相關風險之管理，未來現金流量的推測係以金融負債合約到期日及金融資產預期收現日為依據，亦考量放款額度使用、保證及承諾等或有負債實際動用資金程度。

可用於支應到期債務及放款承諾之資產包括現金及約當現金、存放央行及拆借銀行同業、透過損益按公允價值衡量之金融資產、附買回票券及債券投資、應收款項、貼現及放款、備供出售金融資產、持有至到期日金融資產及其他金融資產支應未預期之現金流出。

本行及子行流動性風險管理政策包括：

- (1) 必須維持可以立即支付所有付款義務之信用及能力。
- (2) 維持穩健的資產負債結構以確保中長期流動性安全。
- (3) 分散資金來源，吸收穩定的核心存款避免依賴大額存款及少數借款人。
- (4) 避免潛在損失風險意外造成資金成本上升及資金調度壓力。
- (5) 到期日配合管理，確保短期資金流入大於流出。
- (6) 維持監理機關規定之流動性比率。
- (7) 維持法定比率之高品質高流動性資產。
- (8) 持有之金融商品注意流通性、安全性及多樣化。
- (9) 本行及子行均擬有資金緊急應變計畫，定期檢討。
- (10) 本行及子行海外分支機構，必須遵守本國及當地國監理機關相關之規定，若有出入則從嚴辦理。

3. 為管理流動性風險而持有之金融資產及金融負債到期日分析

下表按財務報導日至合約到期日之剩餘期限，列示本行及子行為管理流動性風險而持有金融資產及負債之現金流入及流出分析。

本行及子行資金到期日缺口分析

單位：新臺幣仟元

	103年12月31日						合計
	1-30天(含)	31-90天(含)	91-180天(含)	181天-1年(含)	1年-5年(含)	5年以上	
主要到期資金流入							
現金及約當現金	\$ 91,903,509	\$ 44,493,692	\$ 18,652,812	\$ 10,930,730	\$ -	\$ -	\$ 165,980,743
存放央行及拆借銀行同業	376,581,568	69,383,263	11,254,625	4,377,782	5,808,943	-	467,406,181
透過損益按公允價值衡量之金融資產	4,106,930	78,884	1,435,567	1,824,933	23,764,569	5,053,078	36,263,961
附買回票券及債券投資	5,851,418	-	-	-	-	-	5,851,418
應收款項	61,219,055	37,890,500	17,283,982	50,652,139	730,113	315	167,776,104
貼現及放款	135,029,679	150,567,480	216,454,302	197,525,283	708,719,672	461,730,304	1,870,026,720
備供出售金融資產	71,588,289	18,859,563	17,560,498	12,098,960	65,795,408	30,728,395	216,631,113
持有至到期日金融資產	136,606,637	8,010,879	2,172,541	5,985,251	9,110,576	25,685	161,911,569
其他金融資產	2,840	5,680	5,680	19,879	-	9,702	43,781
合計	882,889,925	329,289,941	284,820,007	283,414,957	813,929,281	497,547,479	3,091,891,590
主要到期資金流出							
央行及金融同業存款	395,642,178	7,254,517	3,562,358	8,912,692	45,456,323	967,156	461,795,224
央行及同業融資	46,287,915	7,148,368	-	81,107	391,152	-	53,908,542
透過損益按公允價值衡量之金融負債	15,910,250	927,288	2,989,900	4,313	24,875	19,874	19,876,500
附買回票券及債券負債	48,504,350	1,812,133	10,016	-	-	-	50,326,499
應付款項	15,783,315	6,262,638	1,335,124	3,735,322	534,147	5,679,348	33,329,894
存款及匯款	440,072,951	322,089,908	185,626,950	339,524,181	754,754,369	15,622,466	2,057,690,825
應付金融債券	-	83,300	6,296,052	8,525,570	26,010,530	12,400,900	53,316,352
其他金融負債	6,118,339	2,491,878	139,051	33,688	161,511	92,770	9,037,237
其他負債	212,361	424,721	424,721	1,486,525	-	-	2,548,328
合計	968,531,659	348,494,751	200,384,172	362,303,398	827,332,907	34,782,514	2,741,829,401
期距缺口	(\$ 85,641,734)	(\$ 19,204,810)	\$ 84,435,835	(\$ 78,888,441)	(\$ 13,403,626)	\$ 462,764,965	\$ 350,062,189

單位：新臺幣仟元

	102年12月31日						合計
	1-30天(含)	31-90天(含)	91-180天(含)	181天-1年(含)	1年-5年(含)	5年以上	
主要到期資金流入							
現金及約當現金	\$ 81,796,809	\$ 53,185,022	\$ 15,479,021	\$ 4,239,403	\$ -	\$ -	\$ 154,700,255
存放央行及拆借銀行同業	315,038,282	66,805,007	6,615,101	4,101,490	1,637,625	-	394,197,505
透過損益按公允價值衡 量之金融資產	6,832,512	962,641	1,334,035	2,288,277	21,174,505	4,221,270	36,813,240
附賣回票券及債券投資	5,453,309	-	-	-	-	-	5,453,309
應收款項	38,976,022	46,188,579	17,140,548	47,890,671	443,752	206,918	150,846,490
貼現及放款	129,482,014	161,631,000	239,115,000	201,847,000	648,569,000	398,049,000	1,778,693,014
備供出售金融資產	67,436,103	22,680,233	9,267,020	7,667,769	63,886,386	22,751,950	193,689,461
持有至到期日金融資產	138,203,000	10,764,844	4,238,902	21,865,726	7,871,486	34,184	182,978,142
其他金融資產	2,206	4,413	4,413	15,445	-	5,713	32,190
合計	783,220,257	362,221,739	293,194,040	289,915,781	743,582,754	425,269,035	2,897,403,606
主要到期資金流出							
央行及金融同業存款	415,200,091	17,074,529	2,733,913	6,197,951	30,217,901	642,934	472,067,319
央行及同業融資	29,720,911	2,406,860	-	-	203,555	-	32,331,326
透過損益按公允價值衡 量之金融負債	2,688	27,288	89,900	2,269,468	3,942,250	23,562	6,355,156
附買回票券及債券負債	42,763,398	3,833,439	-	-	-	-	46,596,837
應付款項	19,168,704	6,695,074	1,168,297	3,025,970	421,293	5,885,975	36,365,313
存款及匯款	431,084,967	296,796,000	179,937,000	318,015,000	701,907,000	14,587,103	1,942,327,070
應付金融債券	-	-	178,756	6,300,392	38,590,954	1,319,240	46,389,342
其他金融負債	4,843,234	2,344,036	401,071	54,265	397,490	422,112	8,462,208
其他負債	230,983	461,966	461,966	1,616,881	-	-	2,771,796
合計	943,014,976	329,639,192	184,970,903	337,479,927	775,680,443	22,880,926	2,593,666,367
期距缺口	(\$ 159,794,719)	\$ 32,582,547	\$ 108,223,137	(\$ 47,564,146)	(\$ 32,097,689)	\$ 402,388,109	\$ 303,737,239

4. 衍生工具資產及負債到期日結構分析

(1) 以淨額結算交割之衍生工具

本行及子行之以淨額結算交割之衍生工具包括：

- 外匯衍生工具：外匯選擇權、無本金交割遠期外匯。
- 利率衍生工具：遠期利率協議、利率交換、資產交換、利率選擇權、債券選擇權、利率期貨。
- 權益衍生工具：股票選擇權。
- 其他：混合型商品。

單位：新臺幣仟元

	103年12月31日						合計
	1-30天(含)	31-90天(含)	91-180天(含)	181天-1年(含)	1年-5年(含)	5年以上	
外匯衍生性工具							
流入	\$ 180,964	\$ 76,759	\$ 133,199	\$ 390,579	\$ 571,548	\$ -	\$ 1,353,049
流出	187,906	75,186	130,844	379,303	546,061	-	1,319,300
利率衍生性工具							
流入	83,184	154,548	179,470	1,056,864	4,570,734	19,685,043	25,729,843
流出	2,726,618	304,525	145,885	511,307	3,262,605	9,177,382	16,128,322
流入合計	\$ 264,148	\$ 231,307	\$ 312,669	\$ 1,447,443	\$ 5,142,282	\$ 19,685,043	\$ 27,082,892
流出合計	\$ 2,914,524	\$ 379,711	\$ 276,729	\$ 890,610	\$ 3,808,666	\$ 9,177,382	\$ 17,447,622

	102年12月31日						合計
	1-30天(含)	31-90天(含)	91-180天(含)	181天-1年(含)	1年-5年(含)	5年以上	
外匯衍生性工具							
流入	\$ 169,707	\$ 28,429	\$ 32,606	\$ 54,948	\$ -	\$ -	\$ 285,690
流出	151,583	28,921	35,968	49,532	1,245	-	267,249
利率衍生性工具							
流入	80,784	296,239	162,596	807,190	2,000,353	1,302,401	4,649,563
流出	3,945,291	249,563	97,922	536,350	1,564,257	745,911	7,139,294
流入合計	\$ 250,491	\$ 324,668	\$ 195,202	\$ 862,138	\$ 2,000,353	\$ 1,302,401	\$ 4,935,253
流出合計	\$ 4,096,874	\$ 278,484	\$ 133,890	\$ 585,882	\$ 1,565,502	\$ 745,911	\$ 7,406,543

(2) 以總額結算交割之衍生工具

本行及子行之以總額結算交割之衍生工具包括：

- 外匯衍生工具：遠期外匯。
- 利率衍生工具：換匯換利、貨幣交換。
- 信用衍生工具：信用違約交換。

單位：新臺幣仟元

		103年12月31日						
		1-30天(含)	31-90天(含)	91-180天(含)	181天-1年(含)	1年-5年(含)	5年以上	合計
外匯衍生性工具								
流入	\$ 28,533,006	\$ 15,288,408	\$ 9,888,434	\$ 2,479,995	\$ 1,356,880	\$ -	\$ -	\$ 57,546,723
流出	28,671,385	15,531,326	10,035,196	2,498,221	1,356,645	-	-	58,092,773
利率衍生性工具								
流入	342,568,912	71,431,841	49,354,178	46,622,413	13,841	1,372,474		511,363,659
流出	342,698,612	68,863,762	46,863,052	44,480,057	11,198	1,220,012		504,136,693
信用衍生性工具								
流入	-	53,450	57,123	110,599	534,060	1,618		756,850
流出	-	-	-	-	-	-		-
流入合計	\$ 371,101,918	\$ 86,773,699	\$ 59,299,735	\$ 49,213,007	\$ 1,904,781	\$ 1,374,092		\$ 569,667,232
流出合計	\$ 371,369,997	\$ 84,395,088	\$ 56,898,248	\$ 46,978,278	\$ 1,367,843	\$ 1,220,012		\$ 562,229,466

		102年12月31日						
		1-30天(含)	31-90天(含)	91-180天(含)	181天-1年(含)	1年-5年(含)	5年以上	合計
外匯衍生性工具								
流入	\$ 26,656,898	\$ 18,082,138	\$ 12,547,486	\$ 25,544,515	\$ 1,697,559	\$ -	\$ -	\$ 84,528,596
流出	26,618,415	18,216,839	12,521,759	25,479,841	1,704,842	-	-	84,541,696
利率衍生性工具								
流入	478,050,000	60,603,183	35,242,525	26,881,284	515,692	27,454,452		628,747,136
流出	477,545,000	60,041,703	35,081,391	26,746,401	389,386	27,769,346		627,573,227
信用衍生性工具								
流入	-	51,640	52,787	106,148	637,464	-		848,039
流出	-	-	-	-	-	-		-
流入合計	\$ 504,706,898	\$ 78,736,961	\$ 47,842,798	\$ 52,531,947	\$ 2,850,715	\$ 27,454,452		\$ 714,123,771
流出合計	\$ 504,163,415	\$ 78,258,542	\$ 47,603,150	\$ 52,226,242	\$ 2,094,228	\$ 27,769,346		\$ 712,114,923

5. 表外項目到期分析

單位：新臺幣仟元

		103年12月31日						
		1-30天(含)	31-90天(含)	91-180天(含)	181天-1年(含)	1年-5年(含)	5年以上	合計
不可撤銷之承諾	\$ 1,711,941	\$ 7,172,058	\$ 58,004,277	\$ 1,896,535	\$ 24,013,417	\$ 78,335,705	\$ -	\$ 171,133,933
財務保證合約	53,397,736	58,572,438	48,851,049	111,409,461	21,061,206	841,145		294,133,035
合計	\$ 55,109,677	\$ 65,744,496	\$ 106,855,326	\$ 113,305,996	\$ 45,074,623	\$ 79,176,850		\$ 465,266,968

		102年12月31日						
		1-30天(含)	31-90天(含)	91-180天(含)	181天-1年(含)	1年-5年(含)	5年以上	合計
不可撤銷之承諾	\$ 88,110	\$ 2,579,558	\$ 52,020,577	\$ 1,014,232	\$ 8,936,986	\$ 77,639,090	\$ -	\$ 142,278,553
財務保證合約	61,905,403	55,514,279	58,565,591	109,097,086	20,661,361	261,767		306,005,487
合計	\$ 61,993,513	\$ 58,093,837	\$ 110,586,168	\$ 110,111,318	\$ 29,598,347	\$ 77,900,857		\$ 448,284,040

- 表外項目包括不可撤銷之承諾、財務保證合約及租賃合約承諾。
- 不可撤銷之承諾包括：不可撤銷約定融資額度及信用卡授信承諾。
- 財務保證合約係指已開出之保證及信用狀金額。

6. 租賃合約承諾到期分析

單位：新臺幣仟元

		103年12月31日			
		1年以內	1年至5年	5年以上	合計
租賃合約承諾					
- 不可取消營業租賃給付	\$ 481,500	\$ 748,920	\$ 690,181	\$ -	\$ 1,920,601
- 不可取消營業租賃收入	(169,007)	(159,175)	(21,780)	(1,000)	(349,962)
合計	\$ 312,493	\$ 589,745	\$ 668,401	\$ -	\$ 1,570,639

		102年12月31日			
		1年以內	1年至5年	5年以上	合計
租賃合約承諾					
- 不可取消營業租賃給付	\$ 445,916	\$ 740,240	\$ 72,844	\$ -	\$ 1,259,000
- 不可取消營業租賃收入	(189,688)	(224,737)	(33,056)	(1,000)	(448,481)
合計	\$ 256,228	\$ 515,503	\$ 39,788	\$ -	\$ 811,519

租賃合約承諾：作為承(出)租人在不可撤銷之營業租賃條件下未來最低租金收付額。

7. 公開發行銀行財務報告編製準則之規定揭露事項

(1) 本行新臺幣到期日期限結構分析表

單位：新臺幣仟元

103年12月31日						
	合計	1至30天	31天至90天	91天至180天	181天至1年	1年以上
主要到期資金流入	1,635,625,799	467,765,161	81,636,679	92,597,606	182,305,978	811,320,375
主要到期資金流出	2,389,229,597	289,636,294	290,805,239	285,962,270	486,686,837	1,036,138,957
期距缺口	(753,603,798)	178,128,867	(209,168,560)	(193,364,664)	(304,380,859)	(224,818,582)

102年12月31日						
	合計	1至30天	31天至90天	91天至180天	181天至1年	1年以上
主要到期資金流入	1,714,524,937	540,546,855	81,620,694	103,849,370	194,087,938	794,420,080
主要到期資金流出	1,858,678,673	398,288,356	229,170,386	152,672,521	216,947,671	861,599,739
期距缺口	(144,153,736)	142,258,499	(147,549,692)	(48,823,151)	(22,859,733)	(67,179,659)

(2) 本行美金到期日期限結構分析表

單位：美金仟元

103年12月31日						
	合計	1至30天	31天至90天	91天至180天	181天至1年	1年以上
主要到期資金流入	46,951,288	17,589,733	6,585,580	4,185,118	5,281,519	13,309,338
主要到期資金流出	67,917,707	28,432,372	7,282,055	7,072,663	8,945,456	16,185,161
期距缺口	(20,966,419)	(10,842,639)	(696,475)	(2,887,545)	(3,663,937)	(2,875,823)

102年12月31日						
	合計	1至30天	31天至90天	91天至180天	181天至1年	1年以上
主要到期資金流入	48,839,971	19,612,591	7,215,154	4,309,804	5,044,035	12,658,387
主要到期資金流出	50,682,164	30,583,543	4,469,187	2,974,402	2,513,581	10,141,451
期距缺口	(1,842,193)	(10,970,952)	2,745,967	1,335,402	2,530,454	2,516,936

1. 銀行部分係指全行美金之金額。
2. 如海外資產占全行資產總額百分之十以上者，應另提供補充性揭露資訊。

(3) 海外分行美金到期日期限結構分析表

單位：美金仟元

103年12月31日						
	合計	1至30天	31天至90天	91天至180天	181天至1年	1年以上
主要到期資金流入	17,994,406	10,605,599	1,793,273	750,828	870,644	3,974,062
主要到期資金流出	20,208,347	12,397,830	1,644,153	1,630,766	375,053	4,160,545
期距缺口	(2,213,941)	(1,792,231)	149,120	(879,938)	495,591	(186,483)

102年12月31日						
	合計	1至30天	31天至90天	91天至180天	181天至1年	1年以上
主要到期資金流入	16,713,261	9,776,000	1,457,508	775,097	1,030,372	3,674,284
主要到期資金流出	17,733,465	12,222,723	944,690	1,038,946	427,275	3,099,831
期距缺口	(1,020,204)	(2,446,723)	512,818	(263,849)	603,097	574,453

(五) 市場風險

1. 市場風險之定義

本行及子行承擔因利率、匯率、信用加碼變動或股票、債券、商品價格波動導致金融工具公允價值及預估現金流量不確定之市場風險。交易簿及銀行簿均會產生市場風險。

本行及子行交易簿之操作係為本身交易目的或支援客戶投資及避險所需，主要為利率、匯率、權益及信用商品，包括衍生工具及非衍生工具部位；銀行簿操作則係因管理資產負債表所需，例如股權及債券之投資。

2. 市場風險管理之目的

本行及子行市場風險管理目的在將風險限制於可容忍之範圍內，避免利、匯率及金融商品價格之波動影響未來收益及資產負債之價值。

3. 市場風險管理之政策與程序

(常務)董事會決定風險容忍度、部位限額、損失限額等。市場風險管理分交易簿及銀行簿控管；交易簿操作主要為交易目的或對交易簿部位進行避險，而持有之部位，銀行金融商品交易政策採背對背操作原則，銀行簿以持有至到期為主並採取避險措施。

4. 市場風險管理流程

- (1) 本行市場風險管理目標由財務部及金融市場交易管理中心分別擬訂，風險控管處彙整後提報兆豐金控風險管理委員會與本行董事會核定。
- (2) 金融市場交易管理中心每日編製市場風險各類金融商品部位及損益表，並定期彙總有價證券投資及衍生性商品操作績效評估提報董事會，俾董事會了解本行有價證券投資及衍生性商品操作之風險控管情形。風險控管處每日彙總分析全行各類金融商品之部位、評估損益、敏感性風險因子分析及每月進行壓力測試、檢視壓力測試限額等，俾高階管理階層了解全行市場風險暴險狀況。

5. 市場風險衡量及控管原則

- (1) 本行市場風險報告之內容含括利率、匯率、權益證券與信用衍生性商品(CDS)之部位及損益評估。各項交易均有限額及停損規定，並依本行相關規定呈報核准階層。交易如達停損限額應立即執行；倘不執行停損，交易單位須專案敘明不停損理由與因應方案等，呈報高階管理階層核定，並定期向(常務)董事會報告。
- (2) 對於衍生性金融商品之非避險交易部位，每日以市價評估；避險交易部位，期貨每日評估，其他商品則每月評估二次。
- (3) 市場風險 SUMMIT 資訊系統在風險管理方面可提供即時額度管理、損益評估、敏感性風險因子分析、壓力測試及風險值計算等功能。

6. 交易簿風險管理之政策與程序

本行及子行均每日監控交易簿部位、暴險變化、及各類限額包括各交易室、交易員、商品線等限額之執行狀況。

交易簿各項金融商品之評價如有市價，每日至少一次以有獨立來源且可容易取得之資訊進行評估；如為模型評價，審慎採用數理模型評價，並定期檢討評估模型評價之假設與參數。

風險衡量方法為敏感度分析。

本行每月以利率上升 1%、權益證券市場指數下跌 15%、匯率上升 3%及信用衍生性商品(CDS)上升 100 點為情境，對本行及子行利率、匯率、權益證券及信用衍生性商品(CDS)部位進行壓力測試，並定期於資產負債暨風險管理委員會提出報告。

7. 交易簿利率風險管理

交易簿利率風險係指因利率不利變動，致所持有之利率商品價值下跌，造成財務損失。主要商品包括與利率相關之有價證券及衍生工具。

本行及子行利率商品交易以避險交易為主。

操作單位判斷利率走勢及各國家風險，依核定之最低投資標準過濾發行人信用、財務狀況，慎選標的。本行依經營策略與市場狀況，訂定交易簿交易限額與停損限額(包括交易室、交易員、交易商品、交易對象、日中與隔夜等限額)，每月以 DV01 值衡量投資組合受到利率風險影響的程度。

8. 銀行簿利率風險管理

銀行簿利率風險主要來自於資產負債到期日或重訂價日不相配合，以及資產及負債所依據之基準利率變動不一致。本行及子行以利率敏感性資產及負債期間錯配為主要之利率風險來源。

由於本行及子行存在利率敏感性缺口，市場利率波動對盈餘及現金流量造成或好或壞之影響。

本行主要採用重訂價缺口分析管理銀行簿利率風險，利率重訂價缺口分析可以估算在一定期間內將到期之孳息資產及重新定價之付息負債的差額，並衡量利率變動對淨利息收入的影響。該分析假設資產負債結構不變，且利率曲線平行移動，未考慮客戶行為、基差風險、及債券提前償還之選擇權特性。本行及子行除計算本年度淨利息收入之變動，並監控淨利息收入變動對本年度淨利息收入預算之比例。

本行及子行每月分析及監控利率風險部位限額與各項利率風險管理指標，如有風險管理指標逾越限額，須提出因應方案，分析及監控結果定期陳報資金審議委員會、資產負債暨風險管理委員會、董事會。

9. 外匯風險管理

外匯風險係指兩種不同幣別在不同時間轉換所造成之損益。本行及子行外匯風險主要源自於即期、遠期外匯及外匯選擇權等衍生工具業務，由於外匯交易大多以當日軋平客戶部位為原則，因此外匯風險相對不大。

為控管交易簿之外匯交易風險，本行及子行針對交易室、交易員等均訂有操作限額及停損限額，並訂有年度最大損失限額，將損失控制在可承受的範圍內。

10. 本行及子行外匯風險缺口

單位：新臺幣仟元

	103年12月31日				
	美元	澳幣	人民幣	歐元	日圓
資產					
現金及約當現金	\$ 58,441,549	\$ 375,309	\$ 89,048,766	\$ 1,449,118	\$ 1,870,644
存放央行及拆借金融同業	346,223,194	1,027,678	34,262,391	1,982,565	3,631,369
透過損益按公允價值 衡量之金融資產	32,373,119	1,323,484	4,661	1,715,207	3,610
應收款項	84,777,301	2,231,788	59,687,634	595,411	3,081,715
貼現及放款	546,696,873	46,927,560	5,694,348	19,242,791	40,227,337
備供出售金融資產	26,716,647	36,275,680	18,384,974	4,855,744	-
持有至到期日金融資產	9,312,755	1,465,776	3,156,426	425,632	531,705
其他資產	1,274,174	102,162	437,861	82,840	108,094
資產合計	<u>1,105,815,612</u>	<u>89,729,437</u>	<u>210,677,061</u>	<u>30,349,308</u>	<u>49,454,474</u>
負債					
央行及金融同業存款	392,872,367	4,534,188	11,862,026	1,684,064	24,520,992
央行及同業融資	48,563,838	-	-	2,877,423	-
透過損益按公允價值 衡量之金融負債	21,606,886	59,393	3,986	3,527	4,351
附買回票券及債券負債	21,105,519	28,339,158	-	-	-
應付款項	14,741,621	240,373	1,279,509	399,966	2,477,353
當期所得稅負債	158,589	56,062	51,745	18,164	122,796
存款及匯款	648,450,196	30,674,475	132,848,533	24,806,957	22,560,338
其他負債	5,179,089	1,930,765	3,575,710	503,585	887,260
負債合計	<u>1,152,678,105</u>	<u>65,834,414</u>	<u>149,621,509</u>	<u>30,293,686</u>	<u>50,573,090</u>
表內外匯缺口	(\$ 46,862,493)	\$ 23,895,023	\$ 61,055,552	\$ 55,622	(\$ 1,118,616)
表外承諾項目	\$ 79,432,760	\$ 1,107,562	\$ 1,937,304	\$ 12,917,889	\$ 6,034,443
台幣兌換匯率	31.6630	26.0017	5.0971	38.5244	0.2654
102年12月31日					
	美元	澳幣	人民幣	歐元	日圓
資產					
現金及約當現金	\$ 71,868,269	\$ 449,441	\$ 63,937,290	\$ 1,091,815	\$ 1,381,458
存放央行及拆借金融同業	294,888,052	1,090,940	18,589,400	1,697,975	4,628,464
透過損益按公允價值 衡量之金融資產	34,687,781	203,401	12,030	1,860,088	1,706
應收款項	131,086,013	1,153,669	13,128,480	765,258	1,808,420
貼現及放款	506,763,584	38,970,850	6,330,993	16,098,893	43,986,334
備供出售金融資產	30,465,920	32,522,068	18,889,627	5,998,412	141,950
持有至到期日金融資產	14,656,422	570,715	2,991,539	286,525	569,437
其他資產	5,000,090	45,533	19,093	64,010	67,348
資產合計	<u>1,089,416,131</u>	<u>75,006,617</u>	<u>123,898,452</u>	<u>27,862,977</u>	<u>52,585,117</u>
負債					
央行及金融同業存款	373,206,503	5,829,257	21,524,316	5,378,597	43,114,932
央行及同業融資	30,491,932	-	-	1,347,204	-
透過損益按公允價值 衡量之金融負債	5,848,815	34,592	12,030	13,480	1,782
附買回票券及債券負債	23,735,441	21,927,708	-	-	-
應付款項	12,222,430	200,404	730,844	416,798	1,590,755
當期所得稅負債	152,695	85,743	29,876	10,296	107,206
存款及匯款	589,644,035	28,037,823	99,937,827	19,528,271	20,954,076
其他負債	(1,354,387)	1,456,713	1,401,347	1,003,832	596,644
負債合計	<u>1,033,947,464</u>	<u>57,572,240</u>	<u>123,636,240</u>	<u>27,698,478</u>	<u>66,365,395</u>
表內外匯缺口	\$ 55,468,667	\$ 17,434,377	\$ 262,212	\$ 164,499	(\$ 13,780,278)
表外承諾項目	\$ 63,308,625	\$ 1,259,923	\$ 57,566	\$ 15,590,770	\$ 4,088,368
台幣兌換匯率	29.7750	26.5801	4.9122	41.1074	0.2839

11. 權益證券風險管理

本行因自營、造市、策略等需要，在法令規定範圍內持有權益證券，其市場風險包含因個別權益證券價格變動所產生之個別風險，及因整體市場價格變動所產生的一般市場風險。

投資操作小組依標的公司之基本面及市場交易面等條件考量，以選擇流動性高之績優成長股票為主，擬訂投資價位，經投資審議委員會核定後，交易員於核定價百分比上限內，視情況買入。

每日買賣紀錄、投資組合明細及損益概況均須向負責階層報告，每月並以 β 值衡量投資組合受到系統風險影響的程度。訂有停損、預警及例外管理規定，以及對持有個股、產業集中度之限額控管。



12. 敏感度分析

本行及子行金融商品(含交易簿及非交易簿)敏感性分析

單位：新臺幣仟元

103年12月31日

主要風險	變動幅度	影響說明	
		損益	權益
外匯風險	美金兌新臺幣、日元、歐元及其他各幣別升值 3%	(\$ 141,049)	\$ -
外匯風險	美金兌新臺幣、日元、歐元及其他各幣別貶值 3%	141,049	-
利率風險	主要利率上升 25BPS	(5,657)	(385,265)
利率風險	主要利率下降 25BPS	5,657	385,265
權益證券風險	臺灣集中市場加權指數下跌 2%	(102,079)	(151,575)
權益證券風險	臺灣集中市場加權指數上升 2%	102,079	151,575

102年12月31日

主要風險	變動幅度	影響說明	
		損益	權益
外匯風險	美金兌新臺幣、日元、歐元及其他各幣別升值 3%	(\$ 163,339)	\$ -
外匯風險	美金兌新臺幣、日元、歐元及其他各幣別貶值 3%	163,339	-
利率風險	主要利率上升 25BPS	(59,628)	(413,796)
利率風險	主要利率下降 25BPS	59,628	413,796
權益證券風險	臺灣集中市場加權指數下跌 2%	(101,031)	(119,666)
權益證券風險	臺灣集中市場加權指數上升 2%	101,031	119,666

13. 公開發行銀行財務報告編製準則之規定揭露事項

本行利率敏感性資產負債分析表(新臺幣)

單位：新臺幣仟元，%

103年12月31日

項目	1至90天(含)	91至180天(含)	181天至1年(含)	超過1年	合計
利率敏感性資產	517,544,862	793,633,242	5,458,866	21,875,492	1,338,512,462
利率敏感性負債	531,933,123	577,848,161	40,867,077	41,273,642	1,191,922,003
利率敏感性缺口	(14,388,261)	215,785,081	(35,408,211)	(19,398,150)	146,590,459
淨值					218,786,814
利率敏感性資產與負債比率					112.30%
利率敏感性缺口與淨值比率					67.00%

本行利率敏感性資產負債分析表(新臺幣)

102年12月31日

項目	1至90天(含)	91至180天(含)	181天至1年(含)	超過1年	合計
利率敏感性資產	523,002,524	752,373,403	18,207,982	21,276,038	1,314,859,947
利率敏感性負債	539,494,842	568,874,894	40,857,951	40,588,406	1,189,816,093
利率敏感性缺口	(16,492,318)	183,498,509	(22,649,969)	(19,312,368)	125,043,854
淨值					200,869,125
利率敏感性資產與負債比率					110.51%
利率敏感性缺口與淨值比率					62.25%

說明：

1. 本表係填寫總行及國內外分支機構新臺幣部分(不含外幣)之金額。
2. 利率敏感性資產及負債係指其收益或成本受利率變動影響之生利資產及付息負債。
3. 利率敏感性缺口 = 利率敏感性資產 - 利率敏感性負債。
4. 利率敏感性資產與負債比率 = 利率敏感性資產 / 利率敏感性負債。

利率敏感性資產負債分析表(美金)

單位：美金仟元，%

103年12月31日

項目	1至90天(含)	91至180天(含)	181天至1年(含)	超過1年	合計
利率敏感性資產	31,787,537	989,720	535,738	632,660	33,945,655
利率敏感性負債	32,523,628	1,140,004	1,000,605	502,402	35,166,639
利率敏感性缺口	(736,091)	(150,284)	(464,867)	130,258	(1,220,984)
淨值					626,391
利率敏感性資產與負債比率					96.53%
利率敏感性缺口與淨值比率					-194.92%

本行利率敏感性資產負債分析表(美金)

單位：美金仟元，%

102年12月31日					
項 目	1至90天(含)	91至180天(含)	181天至1年(含)	超過1年	合 計
利率敏感性資產	32,405,519	974,278	945,611	763,712	35,089,120
利率敏感性負債	31,479,662	1,226,189	934,005	10,300	33,650,156
利率敏感性缺口	925,857	(251,911)	11,606	753,412	1,438,964
淨值					471,893
利率敏感性資產與負債比率					104.28%
利率敏感性缺口與淨值比率					304.93%

說明：

1. 本表係填報總行及國內分支機構、國際金融業務分行及海外分支機構合計美金之金額，不包括或有資產及或有負債項目。
2. 利率敏感性缺口=利率敏感性資產-利率敏感性負債。
3. 利率敏感性資產與負債比率=利率敏感性資產/利率敏感性負債。

九、資本管理

(一) 資本管理之目標

1. 本行及子行之合格自有資本應足以因應法令資本需求，且達到最低法定資本適足率，此為本行及子行資本管理之基本目標。有關合格自有資本及法定資本之計提計算方式係依主管機關規定辦理。
2. 為使本行及子行擁有充足之資本以承擔各種風險，應就本行及子行所面對之風險組合及其風險特性予以評估所需資本，藉由資本分配進行風險管理，實現資源配置最適化

(二) 資本管理程序

1. 本行資本適足率之計算及申報依金融監督管理委員會頒定之「銀行資本適足性及資本等級管理辦法」辦理，以合併基礎計算資本適足性比率並按時申報相關資訊。
2. 子行資本適足率之計算，其主管機關訂有相關規範者，從其規範；若無規範者，則以合格資本淨額除以法定資本需求之比率為準

(三) 資本適足率

下表係民國 103 年及 102 年 12 月 31 日依據「銀行資本適足性及資本等級管理辦法」規定計算之資本適足比率。

單位：新臺幣仟元

分析項目			年度	103年12月31日	102年12月31日
自有資本	普通股權益			207,734,290	190,719,563
	其他第一類資本			-	-
	第二類資本			45,401,452	38,018,860
	自有資本			253,135,742	228,738,423
加權風險性資產總額(註1)	信用風險	標準法		1,983,041,002	1,890,618,713
		內部評等法		-	-
		資產證券化		4,171,285	4,222,559
	作業風險	基本指標法		85,933,263	77,016,638
		標準法/選擇性標準法		-	-
		進階衡量法		-	-
	市場風險	標準法		45,428,813	60,128,900
		內部模型法		-	-
加權風險性資產總額			2,118,574,363	2,031,986,810	
資本適足率(註2)				11.95%	11.26%
普通股權益占風險性資產之比率				9.81%	9.39%
第一類資本占風險性資產之比率				9.81%	9.39%
槓桿比率				4.17%	3.81%

註1：本表自有資本、加權風險性資產總額及暴險總額應依「銀行資本適足性及資本等級管理辦法」及「銀行自有資本與風險性資產之計算方法說明及表格」之規定計算。

註2：年度報表應填列本期及上期資本適足率，半年度財務報表除揭露本期及上期外，應增加揭露前一年年底之資本適足率。

註3：本表應列示如下之計算公式：

- (1) 自有資本 = 普通股權益 + 其他第一類資本 + 第二類資本。
- (2) 加權風險性資產總額 = 信用風險加權風險性資產 + (作業風險 + 市場風險)之資本計提 × 12.5。
- (3) 資本適足率 = 自有資本 / 加權風險性資產總額。
- (4) 普通股權益占風險性資產之比率 = 普通股權益 / 加權風險性資產總額。
- (5) 第一類資本占風險性資產之比率 = (普通股權益 + 其他第一類資本) / 加權風險性資產總額。
- (6) 槓桿比率 = 第一類資本 / 暴險總額。

註4：本表於編製第一季及第三季報告得免於揭露。

十、營運部門別資訊

(一) 一般性資訊

本行及子行以主要營運決策者於制定決策所使用之報導資訊辨認應報導部門。本行及子行目前著重於亞洲及美洲之業務發展。本行及子行所揭露之營運部門主要係以經營銀行法第三條業務所產生之收入為主要收入來源。

(二) 部門損益、資產與負債之資訊

本行及子行主要營運決策者主要係著重於全行營運結果，全行營運結果與本合併財務報告之合併綜合損益表一致，請參閱合併綜合損益表。

(三) 重要客戶之資訊

本行及子行之收入來源分散，未顯著集中於單一客戶或單一交易相對人進行交易。

(四) 產品別及勞務別之資訊

本行及子行所有營運部門之營運結果大部份係來自外部客戶之利息收入，亦與綜合損益表採相同之衡量基礎衡量。而部門收入來源除來自外部收入外，亦有部門間依照約定之收入分攤標準合理的分攤內部收支。相關收入餘額組成明細請參詳地區別之資訊。

(五) 地區別之資訊

兆豐國際商業銀行股份有限公司及子公司
地區別財務資訊明細表

單位：新臺幣仟元

	103 年度				
	國內	北美洲	其他國外 營運部門	調整及沖銷	合計
來自公司以外客戶之收益	\$ 42,227,141	\$ 2,001,613	\$ 7,169,861	(\$ 232,338)	\$ 51,166,277
來自公司內其他部門收益	1,110,427	89,238	(1,195,806)	(3,859)	-
部門淨收益	<u>\$ 43,337,568</u>	<u>\$ 2,090,851</u>	<u>\$ 5,974,055</u>	<u>(\$ 236,197)</u>	<u>\$ 51,166,277</u>
部門損益	<u>\$ 25,034,458</u>	<u>\$ 1,265,210</u>	<u>\$ 4,194,076</u>	<u>(\$ 248,962)</u>	<u>\$ 30,244,782</u>
可辨認資產	<u>\$ 2,344,213,429</u>	<u>\$ 351,761,865</u>	<u>\$ 290,394,772</u>	<u>(\$ 11,362,120)</u>	<u>\$ 2,975,007,946</u>
	102 年度				
	國內	北美洲	其他國外 營運部門	調整及沖銷	合計
來自公司以外客戶之收益	\$ 37,735,656	\$ 1,888,692	\$ 6,398,154	(\$ 259,336)	\$ 45,763,166
來自公司內其他部門收益	886,374	48,815	(946,586)	11,397	-
部門淨收益	<u>\$ 38,622,030</u>	<u>\$ 1,937,507</u>	<u>\$ 5,451,568</u>	<u>(\$ 247,939)</u>	<u>\$ 45,763,166</u>
部門損益	<u>\$ 17,397,197</u>	<u>\$ 1,151,523</u>	<u>\$ 3,752,674</u>	<u>(\$ 301,055)</u>	<u>\$ 22,000,339</u>
可辨認資產	<u>\$ 2,247,330,617</u>	<u>\$ 336,370,840</u>	<u>\$ 244,055,404</u>	<u>(\$ 8,172,391)</u>	<u>\$ 2,819,584,470</u>

十一、關係人交易

(一) 母公司與最終控制者

本行及子行由兆豐金融控股股份有限公司控制，其擁有本行 100% 股份。本行及子行之最終控股公司即為兆豐金融控股股份有限公司。

(二) 關係人之名稱及關係

關係人名稱	關係人簡稱	與本行之關係
兆豐票券金融(股)公司	兆豐票券	與本行同受兆豐金控控制之企業
兆豐證券(股)公司	兆豐證券	與本行同受兆豐金控控制之企業
兆豐國際證券投資信託(股)公司	兆豐國際投信	與本行同受兆豐金控控制之企業
兆豐產物保險(股)公司	兆豐產險	與本行同受兆豐金控控制之企業
兆豐資產管理(股)公司	兆豐資產	與本行同受兆豐金控控制之企業
兆豐創業投資(股)公司	兆豐創投	與本行同受兆豐金控控制之企業
兆豐人身保險代理人(股)公司	兆豐保代	與本行同受兆豐金控控制之企業
兆豐國際證券投資顧問(股)公司	兆豐國際投顧	與本行同受兆豐金控控制之企業
兆豐期貨(股)公司	兆豐期貨	與本行同受兆豐金控控制之企業
中華郵政(股)公司	中華郵政	本行之母公司董事
臺灣銀行(股)公司	臺灣銀行	本行之母公司董事
國票金融控股(股)公司	國票金控	本行係該公司之監察人(註)
國際票券金融(股)公司	國際票券	本行係該母公司(國票金控)之監察人(註)
雍興實業(股)公司	雍興實業	本行之子公司
中國物產(股)公司	中國物產	本行之子公司

關係人名稱	關係人簡稱	與本行之關係
兆豐管理顧問(股)公司	兆豐管顧	本行之子公司
巴哈馬國泰投資開發公司	巴哈馬投資	本行之子公司
巴拿馬國泰倉庫公司	巴拿馬國泰倉庫	本行之子公司
銀凱(股)公司	銀凱	本行之孫公司
中銀財務管理顧問(股)公司	中銀財顧	本行之孫公司
兆豐第一創業投資(股)公司	兆豐第一創投	本行採權益法評價之被投資公司
聯合創業投資(股)公司	聯合創投	本行採權益法評價之被投資公司
大強鋼鐵鑄造(股)公司	大強鋼鐵	本行採權益法評價之被投資公司
智染創業投資(股)公司	智染創投	本行採權益法評價之被投資公司
中國建築經理(股)公司	中國建經	本行採權益法評價之被投資公司
臺灣票券金融(股)公司	臺灣票券金融	本行採權益法評價之被投資公司
安豐企業(股)公司	安豐	本行採權益法評價之被投資公司
RAMLETT FINANCE HOLDING INC	RAMLETT	本行採權益法評價之被投資公司
暹羅中國產物保險(股)公司	暹羅中國產險	本行採權益法評價之被投資公司
其他		本行之母公司董事、監察人、法人股東及本行董事、監察人及經理人暨董事長與總經理及其配偶與二等親以內親屬等

註：本行原為國票金控之法人監察人，惟經民國 103 年 6 月 20 日卸任監察人後，非為該公司及其子公司國際票券之關係人。(附註十一(三)相關之交易事項係彙總至民國 103 年 6 月 20 日。)

(三) 與關係人間之重大交易事項

1. 與同業間之往來

項 目	103年度			
	期末餘額	最高金額	利率區間 (%)	利息收入 (費用)
存、拆放同業				
兄弟公司：				
兆豐票券	\$ 3,000,000	\$ 4,500,000	0.40%-4.30%	\$ 7,857
其他關係人：				
臺灣銀行	3,641,074	18,333,624	0.11%-1.48%	800
國際票券(註)	95,978	2,000,000	0.40%-1.80%	1,708
同業存、拆款				
其他關係人：				
中華郵政	\$ 2,924,041	\$ 3,939,785	0.01%-1.52%	(\$ 39,538)
臺灣銀行	3,990,399	17,886,118	0.03%-5.40%	(408)
項 目	102年度			
	期末餘額	最高金額	利率區間 (%)	利息收入 (費用)
存、拆放同業				
兄弟公司：				
兆豐票券	\$ 2,200,000	\$ 7,800,000	0.41%-0.51%	\$ 8,766
其他關係人：				
臺灣銀行	151,174	1,997,327	0.65%-0.88%	445
國際票券(註)	-	1,700,000	0.41%-0.48%	853
同業存、拆款				
其他關係人：				
中華郵政	\$ 2,912,531	\$ 5,120,773	0.01%-1.52%	(\$ 56,733)
臺灣銀行	1,473,660	4,482,170	0.21%-1.20%	(1,974)

註：如附註十一(二)之註所述，該公司自民國 103 年 6 月 20 日起，非為本公司之關係人。

2. 對關係人之授信與存款

期間	項目	貸(借)與對象	103 年 12 月 31 日	佔該科目 餘額(%)	利息收入 (費用)金額	佔該科目 總額(%)	利率區間(%)
民國 103 年度	存款 放款	全體關係人	\$ 6,894,895	0.34%	(\$ 75,685)	0.42%	0.00%~13.00%
		全體關係人	150,161	0.01%	3,596	0.01%	0.00%~3.63%
期間	項目	貸(借)與對象	102 年 12 月 31 日	佔該科目 餘額(%)	利息收入 (費用)金額	佔該科目 總額(%)	利率區間(%)
民國 102 年度	存款 放款	全體關係人	\$ 7,713,290	0.40%	(\$ 86,768)	0.63%	0.00%~13.00%
		全體關係人	160,428	0.01%	2,354	0.01%	0.00%~2.88%

除經理人於定額存款內比照行員儲蓄存款利率外，其餘利率均與非關係人相當。

本行根據銀行法第 32 條及第 33 條之規定，對有利害關係者，除消費者貸款額度內及對政府貸款外，不得為無擔保授信；為擔保授信時，應有十足擔保，且其條件不得優於其他同類授信對象。

對個別關係人之放款及存款交易事項，因其交易皆未達本行該科目期末餘額之 10%，故不單獨列示而以彙總列示。

3. 租賃

出租：		期 間	對 象	租賃期間	租金收取方式	租金收入
民國 103 年度						
母公司：						
	兆豐金控			98.08-107.07	按月收取	\$ 206
兄弟公司：						
	兆豐證券			100.02-107.03	按月收取	21,708
	兆豐票券			102.01-105.12	按月收取	35,877
	兆豐產險			100.08-105.07	按季/半年收取	2,119
	兆豐資產			103.01-104.12	按月收取	5,903
	兆豐國際投信			103.01-104.12	按月收取	10,518
	兆豐保代			101.08-106.06	按月收取	1,321
子公司：						
	雍興實業			101.10-106.06	按季/年收取	2,814
	兆豐管顧			100.01-104.12	按月/年收取	1,339
孫公司：						
	銀凱			97.01-108.05	按季收取	4,787
民國 102 年度						
母公司：						
	兆豐金控			98.08-103.07	按月收取	\$ 216
兄弟公司：						
	兆豐證券			98.11-102.10	按月收取	22,641
	兆豐票券			99.01-104.12	按月收取	35,877
	兆豐產險			100.08-105.07	按季/半年收取	2,119
	兆豐資產			100.01-102.12	按月收取	6,399
	兆豐國際投信			96.08-102.12	按月收取	11,067
	兆豐保代			101.08-103.06	按月收取	1,321
子公司：						
	雍興實業			101.10-104.09	按季收取	2,767
	兆豐管顧			100.01-103.07	按月/年收取	1,388
孫公司：						
	銀凱			97.01-107.12	按季收取	4,977
承租：						
期 間	對 象	租賃期間	租金支付方式	租金支出		
民國 103 年度						
兄弟公司：						
	兆豐證券	(註)	(註)	\$ 32,812		
	兆豐票券	102.01-104.12	按月支付	84,246		
	兆豐產險	95.12-106.07	按月支付	22,013		
子公司：						
	雍興實業	83.12-133.11	按月支付	7,923		
	中國物產	101.06-104.05	按月支付	1,003		
民國 102 年度						
兄弟公司：						
	兆豐證券	(註)	(註)	\$ 25,319		
	兆豐票券	102.01-104.12	按月支付	84,246		
	兆豐產險	96.12-106.07	按月支付	21,937		
子公司：						
	雍興實業	83.12-103.11	按月支付	6,773		
	中國物產	101.06-104.05	按月支付	1,006		

註：本行之各分行於關聯企業各營業點設點代收付證券買賣款，其非正式立約，亦無確切租賃期限，租金支出係依各據點存款餘額以一定比例支付。

4. 附賣回票券及債券投資

	103 年度		
	交易總額	附賣回票債券投資期末餘額	附賣回票債券利息收入
兄弟公司：			
兆豐證券	\$ 136,509,011	\$ -	\$ 16,588
	102 年度		
	交易總額	附賣回票債券投資期末餘額	附賣回票債券利息收入
兄弟公司：			
兆豐證券	\$ 362,394,086	\$ 4,832,702	\$ 23,165

5. 應付款項

對 象	103年12月31日		102年12月31日	
	金 額	佔該科目 餘額(%)	金 額	佔該科目 餘額(%)
母公司：				
兆豐金控	\$ -	-	\$ 1,119,010	2.85

上述應付款項係母公司代墊本行民國 103 年及 102 年度暫繳稅款。

6. 當期所得稅負債

對 象	103年12月31日		102年12月31日	
	金 額	佔該科目 餘額(%)	金 額	佔該科目 餘額(%)
母公司：				
兆豐金控	\$ 1,694,061	23.26	\$ 1,103,844	21.56

上述應付母公司往來款係本行自民國 92 年度起營利事業所得稅與母公司採合併結算申報之應付款項淨額。

7. 手續費收入

對 象	103年度		102年度	
	金 額	佔該科目 餘額(%)	金 額	佔該科目 餘額(%)
兄弟公司：				
兆豐保代(註 1)	\$ 740,921	8.16	\$ 588,667	6.65
兆豐國際投信(註 2)	25,649	0.28	19,868	0.22
兆豐產險(註 1)	11,092	0.12	10,266	0.12
	\$ 777,662	8.57	\$ 618,801	6.99

(註 1)係兆豐銀行代售兆豐保代代銷保單及兆豐產險保單之手續費收入。

(註 2)係兆豐銀行代售兆豐國際投信旗下系列之銷售基金收入。

8. 保險費費用

對 象	103年度		102年度	
	金 額	佔該科目 餘額(%)	金 額	佔該科目 餘額(%)
兄弟公司：				
兆豐產險	\$ 39,852	0.70	\$ 43,608	0.83

9. 本行之列印、封裝文件作業及勞務外包係委託子公司雍興實業(股)公司代為處理，民國 103 年及 102 年度依約定應給付之作業及勞務外包等費用分別為\$120,120 仟元及\$110,847 仟元。

10.自民國 90 年度起，本行部份信用卡作業係委託孫公司銀凱(股)公司代為處理，民國 103 年及 102 年度依約定應給付之作業等費用分別為\$165,299 仟元及\$157,788 仟元。

11. 放款

單位：新臺幣仟元

類別	戶數或關係人名稱	本期最高餘額	期末餘額	履約情形		擔保品 內容	與非關係人之交易 條件有無不同
				正常放款	逾期放款		
員工消費性放款	17	\$ 11,832	\$ 9,288	✓		無	無
自用住宅抵押放款	64	554,406	469,949	✓		不動產	無
其他放款	2	194,777	106,777	✓		不動產	無

102 年 12 月 31 日

類別	戶數或關係人名稱	本期最高餘額	期末餘額	履約情形		擔保品 內容	與非關係人之交易 條件有無不同
				正常放款	逾期放款		
員工消費性放款	16	\$ 10,576	\$ 9,947	✓		無	無
自用住宅抵押放款	68	535,447	511,057	✓		不動產	無
其他放款	2	271,511	121,511	✓		不動產	無

12. 保證款項

單位：新臺幣仟元

日期	關係人名稱	本期最高餘額	期末餘額	保證責任 準備餘額	費率區間	擔保品內容
103 年 12 月 31 日	兆豐產物保險	21,813	9,441	106	1%	本行存款
102 年 12 月 31 日	兆豐產物保險	16,151	16,151	242	1%	本行存款

13. 衍生工具交易

本行及子行 103 年及 102 年度與關係人間無從事衍生工具交易。

14. 出售不良債權

本行於民國 102 年 6 月 19 日公開標售不良債權，並於民國 102 年 7 月 15 日與兄弟公司－兆豐資產簽訂出售不良債權合約總價為\$58,592 仟元，本次出售不良債權內容如下：

單位：新臺幣仟元

		102 年 12 月 31 日		
債權組成內容		債權金額	帳面價值	售價分攤
企業戶	擔保	\$ 326,967	-	\$ 58,159
	無擔保	40,000	-	433
個人戶	擔保	住宅抵押貸款	-	-
		車貸	-	-
		其他	-	-
	無擔保	信用卡	-	-
		現金卡	-	-
		小額純信用貸款(註3)	-	-
	其他	-	-	
合計		\$ 366,967	-	\$ 58,592

註：售價\$58,592 仟元尚未扣除支付臺灣金融資產服務股份有限公司之服務費\$154 仟元。

截至 103 年 12 月 31 日止，上述合約價款皆已全數收訖。

15. 董事、監察人、總經理及副總經理等主要管理階層薪酬資訊

	103 年度	102 年度
薪資及其他短期員工紅利	\$ 68,156	\$ 68,739
退職後福利	2,381	2,627
合計	\$ 70,537	\$ 71,366

十二、抵(質)押之資產

民國 103 年及 102 年 12 月 31 日本行及子行資產提供擔保明細，請參閱附註六(三)、(六)及(七)說明。

十三、重大或有負債及未認列之合約承諾

(一) 截至民國 103 年及 102 年 12 月 31 日止，本行及子行計有下列承諾事項：

	103 年 12 月 31 日	102 年 12 月 31 日
不可撤銷之約定融資額度	\$ 115,658,649	\$ 90,635,382
與客戶訂定附買回價證券之承諾金額	56,947,979	46,596,837
與客戶訂定附賣回價證券之承諾金額	4,346,010	5,453,309
信用卡授信承諾	55,475,284	51,643,171
保證款項	229,194,323	240,137,712
信用狀款項	64,938,712	65,867,775
應付保管有價證券	198,411,865	161,168,597
應付保管品	3,448,120	3,652,655
存入保證品	69,516,039	98,579,573
受託代收欸	108,844,402	114,979,754
受託代放款	1,669,033	2,137,668
受託代售旅行支票	1,896,997	1,925,922
受託代售金幣	453	455
受託承銷品	2,598	2,697
受託經理政府登錄債券	121,688,800	113,285,000
受託經理集保票券	47,405,741	74,463,314
受託投資款項	179,661	179,661
信託負債	511,407,300	482,057,232
應付保證票據	7,855,405	7,497,880
風險承擔款項	2,747,150	3,525,614

(二) 本行董事會代行股東會職權於民國 103 年 11 月 7 日決議通過，為順利收回對華隆公司授信案下之追索債權，並協助促進社會安定，將以本行名義捐贈勞動部\$220,844 仟元，作為華隆離退勞工退休或資遣費之基金，俾利法院儘早執行分配及兼顧企業社會責任。本捐贈案將於母公司股東會通過後執行，本行將於獲得法院之分配款後始行捐贈。

十四、重大災害損失

無此情形。

十五、重大期後事項

無此情形。

十六、其他

(一) 金融資產之移轉及負債消滅之相關資訊

無此情形。

(二) 重要組織之調整及管理制度之重大變革

無此情形。

(三) 因政府法令變更而產生之重大影響

無此情形。

(四) 子行持有母公司股份之相關資訊

無此情形。

(五) 私募有價證券之相關資訊

無此情形。

(六) 停業部門之相關資訊

無此情形。

(七) 受讓或讓與其他金融同業主要部份營業及資產、負債

無此情形。

(八) 本行及子行獲利能力

單位：%

項目		103年12月31日	102年12月31日
資產報酬率	稅前	1.04	0.84
	稅後	0.90	0.71
淨值報酬率	稅前	14.41	11.65
	稅後	12.38	9.96
純益率		50.76	41.09

1. 資產報酬率 = 稅前(後)損益 ÷ 平均資產

2. 淨值報酬率 = 稅前(後)損益 ÷ 平均淨值

3. 純益率 = 稅後損益 ÷ 淨收益

4. 稅前(後)損益係指當年一月累計至該季損益金額

(九) 本行依信託業法實施細則第 17 條規定，附註揭露信託帳之資產負債表、損益表及財產目錄：

1. 信託帳資產負債表

單位：新臺幣仟元

資 產	103年12月31日	102年12月31日	負 債	103年12月31日	102年12月31日
銀行存款	\$ 33,204,056	\$ 27,975,633	借入款項	\$ 4,500,525	\$ 4,500,525
短期投資			應付款項	21,226	17,403
基金投資	129,318,768	122,552,884	預收款項	42,071	44,605
債券投資	39,465,753	35,166,751	應付稅捐	35,020	32,606
股票投資	48,179,052	48,006,351	代扣款項	942	908
不動產	119,678,275	105,382,192	其他負債	2,295,740	911,125
動產	14,328	14,135	信託資本	358,174,155	327,721,840
保管有價證券	137,987,252	142,913,164	各項準備累積盈虧	8,350,369	5,915,056
應收款項	4,300	6,820	應付保管有價證券	137,987,252	142,913,164
其他	3,555,516	39,302			
信託資產合計	\$ 511,407,300	\$ 482,057,232	信託負債及權益合計	\$ 511,407,300	\$ 482,057,232

2. 信託損益表

	103年度	102年度
信託收益	\$ 101,684	\$ 86,965
利息收入	1,336,013	1,326,586
租金收入	1,514,060	1,294,621
其他收入	39,449	41,195
已實現資本利得	2,295,425	533,647
信託收益合計	5,286,631	3,283,014
信託費用		
管理機構管理費	(65,124)	(61,708)
受託機構信託費用	(25,766)	(24,661)
其他營業費用	(516,683)	(447,185)
已實現資本損失	(119,150)	(229,022)
信託費用合計	(726,723)	(762,576)
稅前淨(損)利(本期淨投資收益/損失)	4,559,908	2,520,438
所得稅	-	-
稅後淨利(損)(註)	\$ 4,559,908	\$ 2,520,438

3. 信託投資財產目錄

	103年12月31日	102年12月31日
銀行存款	\$ 33,204,056	\$ 27,975,633
短期投資		
基金投資	129,318,768	122,552,884
債券投資	39,465,753	35,166,751
股票投資	48,179,052	48,006,351
不動產	119,678,275	105,382,192
動產	14,328	14,135
保管有價證券	137,987,252	142,913,164
應收款項	4,300	6,820
其他	3,555,516	39,302
合計	\$ 511,407,300	\$ 482,057,232

註：民國 103 年及 102 年 12 月 31 日帳載含國際金融業務分行『特定金錢信託投資國外有價證券業務』計新臺幣分別為 \$31,998,107 仟元及 \$27,783,193 仟元。

(十) 本行與子行及子行間進行共同行銷之資訊

1. 進行業務或交易行為：請詳附註十一。
2. 共同業務推廣行為

為發揮本行與母公司及其他子公司間之經營績效，並提供客戶全方位之金融服務，本行陸續於本行及母公司旗下子公司營業據點設置他業專業櫃檯(包含銀行櫃檯、證券櫃檯及保險櫃檯)，共同推廣銀行、證券及產險之產品銷售服務。

3. 資訊交互運用或共同營業設備或場所

依據金融控股公司法、個人資料保護法及財政部訂定之相關函令規定，於進行共同行銷或揭露、轉介或交互運用客戶資料時，收受、運用、管理或維護資料之子公司，以共同行銷之特定目的為限。並於本行網站揭露「客戶資料保密措施」，客戶亦擁有要求行使退出資料交換運用機制之權利。

十七、附註揭露事項

(一) 本行及各子行重大交易事項相關資訊

1. 本期累積買進或賣出同一轉投資事業股票之金額達新臺幣三億元或實收資本額百分之十以上

單位：新臺幣仟元

買、賣之公司	有價證券種類及名稱	帳列科目	交易對象	關係	期初		買進		賣出			期末	
					股數(仟股)	金額	股數(仟股)	金額	股數(仟股)	金額	處分損益	股數(仟股)	金額
本公司	臺灣 50	透過損益按公允價值衡量之金融資產-淨額	-	-	5,440	293,004	12,840	809,342	5,030	315,198	30,624	13,250	817,772
"	台達電	"	-	-	260	39,984	2,405	442,324	2,135	401,907	19,336	530	99,737
"	日月光	"	-	-	-	-	11,789	410,339	9,909	354,248	14,187	1,880	70,278
"	鴻海	"	-	-	1,440	112,258	8,941	777,269	4,711	447,595	47,853	5,670	489,785
"	矽品	"	-	-	-	-	11,690	525,362	11,590	521,577	1,012	100	4,797
"	台積電	"	-	-	8,318	843,875	11,430	1,395,711	12,410	1,544,572	183,835	7,338	878,849
"	聯發科	"	-	-	236	92,429	661	306,595	678	299,374	(1,892)	219	97,758
"	可成	"	-	-	280	50,426	1,570	409,044	1,528	386,438	10,082	322	83,114
"	彰銀	"	-	-	-	-	25,878	474,579	5,678	104,548	(161)	20,200	369,870
"	國票金	"	-	-	52,593	666,811	490(註)	-	53,083	486,752	(180,059)	-	-
"	F-臻鼎	"	-	-	420	30,885	3,206	285,488	3,626	302,140	(14,233)	-	-

註：係屬本年度所獲得股票股利。

2. 取得不動產之金額達新臺幣三億元或實收資本額百分之十以上：無此情形。
3. 處分不動產之金額達新臺幣三億元或實收資本額百分之十以上：無此情形。
4. 與關係人交易之手續費折讓合計達新臺幣五百萬元以上：無此情形。
5. 應收關係人款項達新臺幣三億元或實收資本額百分之十以上：無此情形。

6. 出售不良債權交易資訊

(1) 出售不良債權交易量總表

本行及各子行於民國 103 年度出售不良債權交易資訊詳下列事項。

單位：新臺幣仟元

交易日期	交易對象	債權組成內容	帳面價值	售價	處分損益	附帶約定條件	交易對象與本行之關係	備註
102.12.23	MACQUARIE BANK LIMITED	企金放款	\$ 1,105,261	\$ 1,105,261	\$ -	無	無	註 1
103.01.29	JPMORGAN CHASE BANK NATIONAL ASSOCIATION	企金放款	151,570	851,693	700,123	無	無	註 2
103.04.03	SC LOWY PRIMARY INVESTMENTS LTD	企金放款	74,151	81,556	7,405	無	無	註 3

註 1：該筆債權交易之帳面價值與出售價格皆為 USD36,400 仟元，本行美金對新臺幣採用的匯率為 1：30.3643。該交易日期為簽約日，整體交易係於 103 年第一季完成交割。

註 2：該筆債權交易之帳面價值與出售價格分別為 USD4,991.71 仟元及 USD28,049.15 仟元，本行美金對新臺幣採用的匯率為 1：30.3643。

註 3：該筆債權交易之帳面價值與出售價格分別為 AUD2,716.29 仟元及 AUD2,987.54 仟元，本行澳幣對新臺幣採用的匯率為 1：27.2985。

(2) 出售不良債權單批債權金額達十億元以上(不含出售予關係人者)者：

交易對象：MACQUARIE BANK LIMITED

交易日期：102 年 12 月 23 日

單位：新臺幣仟元

債權組成內容		債權金額(註 1)	帳面價值	售價分攤(註 2)
企業戶	擔保	\$ 1,227,629	\$ 1,105,261	\$ 1,105,261
	無擔保	-	-	-
合計		\$ 1,227,629	\$ 1,105,261	\$ 1,105,261

註 1：債權金額係指買方得自債權人求償之債權金額，包括出售不良債權之餘額（未扣除備抵呆帳前之帳列金額）與已轉銷呆帳金額之和。

註 2：售價分攤係將總售價，依銀行於出售債權時對各類出售債權進行可收回價值之評估，並據以進行售價分攤。

7. 依金融資產證券化條例或不動產證券化條例申請核准辦理之證券化商品類型及相關資訊：無此情形。
8. 其他足以影響財務報表使用者決策之重大交易事項：無此情形。



(二) 轉投資事業相關資訊

1. 轉投資事業相關資訊及合計持股情形：

被投資公司名稱	所在地區	主要營業項目	期末持 股比率	投資帳 面金額	本期認列之 投資損益	單位：新臺幣仟元/仟股				備註
						本行及關係企業合併持股情形				
						現股 股數	擬制持 股股數	合 計 股數	持 股 比 例	
巴哈馬國泰投資開發公司	Post Office Box 3937 Nassau, Bahamas	國際投資及開發事宜	100.00%	54,769	379	5	無	5	100.00%	
兆豐管理顧問股份有限公司	台北市衡陽路 91 號 7 樓	創業投資事業管理顧問業等	100.00%	48,375	23,049	1,000	無	1,000	100.00%	
巴拿馬國泰倉庫公司	Dominador Bazany Calle 20, Manzana 31, P. O. Box 0302-00445 Colon Free Zone, Republic of Panama	1. 進口商品之倉存業務 2. 進出口廠商委託承辦之代理業務(商務聯絡、收集商情、代客銷售代理簽約) 3. 出租辦公室	100.00%	60,438 (1,895)	1	無	1	100.00%	
RAMLETT FINANCE HOLDINGS INC.	Calle 50 y Esquina Margarita A de Vallarino Nuevo Campo Alegre, Edificio MEGAICBC No. 74, Panama	不動產投資事宜	100.00%	3,428	2,493	2	無	2	100.00%	
雍興實業股份有限公司	台北市吉林路 100 號 7 樓	一般工礦事業之代理業務、經營進出口有關業務、接受客戶委託辦理業務(如電腦資料處理、包裝、印刷等), 承擔文件表冊之整理、裝訂、抄錄及信用卡代辦等	99.56%	658,571	30,750	298	無	298	99.56%	
中國物產股份有限公司	台北市吉林路 100 號 7 樓	經營一切農牧物產及副產之採收加工運輸倉庫事業及其有關事業之投資	68.27%	27,476	297	68	無	68	68.27%	
聯合創業投資股份有限公司	台北市中山區德惠 街 9 號 4 樓	投資業	25.31%	- (4)	408	無	408	25.31%	
暹羅中國產物保險股份有限公司	36/69, 20th Floor, P.S. Tower, Asoke Sukhumvit 21 Road, Bangkok 10110, Thailand	保險業務	25.25%	18,584	1,755	1,515	無	1,515	25.25%	
兆豐第一創業投資股份有限公司	台北市衡陽路 91 號 7 樓	投資業	25.00%	73,449 (7,894)	11,250	無	11,250	40.00%	
智染創業投資股份有限公司	台北市松山區敦化 北路 122 號 7 樓	投資業	25.00%	131,814	12,411	7,000	無	7,000	25.00%	
安豐企業股份有限公司	台北市鄭州路 139 號 3 樓	自動存取款機之買賣、租賃、安裝及維修業務暨印刷業務之代理	25.00%	11,911	730	750	無	750	25.00%	
臺灣票券金融股份有限公司	台北市南京東路二 段 123 號 3 樓	短期票券之經紀及自營業務、商業本票之承銷、簽證、保證及背書、政府債券之自營業務	24.55%	1,515,092	66,670	126,714	無	126,714	24.55%	
大強鋼鐵鑄造股份有限公司	高雄市小港區世全 路 1 號	鋼球合金鑄造	22.22%	42,155	3,610	1,760	無	1,760	22.22%	
中國建築經理股份有限公司	台北市光復南路 35 號 11 樓	不動產之經理處分業務	20.00%	189,024	12,008	9,000	無	9,000	20.00%	
銀凱股份有限公司	新北市三重區重陽 路 3 段 99 號 4 樓	企業經營管理顧問、資料處理服務、一般廣告服務等	100.00%	46,047	7,629	200	無	200	100.00%	孫公司
中銀財務管理顧問股份有限公司	台北市吉林路 100 號	投資顧問、企業經營管理顧問及創業投資事業管理顧問	100.00%	51,017	825	5,000	無	5,000	100.00%	孫公司

2. 對被投資公司直接或間接具有控制力者，須再揭露被投資公司之相關資訊：

- (1) 取得不動產之金額達新臺幣三億元或實收資本額百分之十以上：無。
- (2) 處分不動產之金額達新臺幣三億元或實收資本額百分之十以上：無。
- (3) 與關係人交易之手續費折讓合計達新臺幣五百萬元以上：無。
- (4) 應收關係人款項達新臺幣三億元或實收資本額百分之十以上：無。
- (5) 出售不良債權交易資訊：無。
- (6) 依金融資產證券化條例或不動產證券化條例申請核准辦理之證券化商品類型及相關資訊：無。

- (7) 資金貸與他人：無。
 (8) 為他人背書保證：無。
 (9) 期末持有有價證券情形：

持有之公司	有價證券種類及名稱	與有價證券發行人之關係	單位：新臺幣仟元/仟單位(股)					
			期 帳列科目	單位 (股)數	帳面 金額	持股 比例	未 市價	備 註
兆豐管理顧問股份有限公司	股票							
"	智融再造顧問有限公司	權益法評價之被投資公司	採權益法之股權投資	25	\$ 2,159	25.00%	\$ 2,159	
兆豐第一創業投資股份有限公司	股票							
"	福懋科技股份有限公司	無	備供出售金融資產	1,035	\$ 72,845	0.23%	\$ 23,598	
"	達方電子股份有限公司	"	備供出售金融資產	121	10,000	0.04%	2,165	
"	柏騰科技股份有限公司	"	備供出售金融資產	639	62,435	0.75%	30,232	
"	巨騰國際控股有限公司	"	備供出售金融資產	600	22,407	0.05%	9,210	
"	圓展科技股份有限公司	"	備供出售金融資產	289	24,108	0.29%	6,180	
"	正達國際光電股份有限公司	"	備供出售金融資產	294	35,650	0.11%	8,616	
"	宏佳騰動力科技股份有限公司	"	備供出售金融資產	81	4,270	0.18%	3,164	
"	精拓科技股份有限公司	"	備供出售金融資產	515	18,678	1.29%	8,343	
"	建騰副達科技股份有限公司	"	備供出售金融資產	220	13,100	0.59%	6,590	
"	光明海運股份有限公司	"	備供出售金融資產	600	17,767	0.29%	7,674	
"	龍騰真空科技股份有限公司	"	備供出售金融資產	200	12,309	0.78%	6,900	
"	立達國際電子股份有限公司	"	備供出售金融資產	50	1,846	0.11%	673	
"	普生股份有限公司	"	備供出售金融資產	65	2,250	0.08%	1,741	
"	安勤科技股份有限公司	"	備供出售金融資產	220	9,955	0.41%	9,789	
"	宏普科技股份有限公司	"	以成本衡量之金融資產	719	16,620	4.01%	16,620	
"	臺灣視訊系統股份有限公司	"	以成本衡量之金融資產	316	5,879	1.31%	5,879	
"	新應材股份有限公司	"	以成本衡量之金融資產	251	2,964	0.58%	2,964	
"	永發鋼鐵工業股份有限公司	"	以成本衡量之金融資產	3,466	27,738	9.80%	27,738	
"	雙揚科技股份有限公司	"	以成本衡量之金融資產	77	1,226	0.43%	1,226	
"	勵威電子股份有限公司	"	以成本衡量之金融資產	698	15,975	2.50%	15,975	
"	富世達股份有限公司	"	以成本衡量之金融資產	154	4,043	1.03%	4,043	
"	東華光電材料股份有限公司	"	以成本衡量之金融資產	250	7,500	2.29%	7,500	
"	臺灣愛可芮股份有限公司	"	以成本衡量之金融資產	327	3,924	1.47%	3,924	
"	聯勝光電股份有限公司	"	以成本衡量之金融資產	1,515	27,005	0.90%	27,005	
"	奇菱科技股份有限公司	"	以成本衡量之金融資產	74	2,192	0.04%	2,192	
"	奇菱光電股份有限公司	"	以成本衡量之金融資產	185	5,483	0.07%	5,483	
"	英屬蓋曼群島商艾德光能股份有限公司	"	以成本衡量之金融資產	600	22,605	0.45%	22,605	
"	Applied Wireless Identifications	"	以成本衡量之金融資產	-	303	0.93%	303	
	合計				\$ 451,077			
雍興實業股份有限公司	股票							
"	漢群創業投資股份有限公司	無	以成本衡量之金融資產	2,468	\$ 15,696	8.57%	\$ 15,696	
"	華昇創業投資股份有限公司	"	以成本衡量之金融資產	1,349	13,495	1.67%	13,495	
"	海景世界企業股份有限公司	"	以成本衡量之金融資產	3,202	7,124	1.54%	7,124	
"	嘉實資訊股份有限公司	"	以成本衡量之金融資產	671	6,878	2.64%	6,878	
"	安豐企業股份有限公司	"	以成本衡量之金融資產	150	1,833	5.00%	1,833	
"	銀凱股份有限公司	採權益法評價之被投資公司	採權益法之股權投資	200	46,047	100.00%	46,047	
"	中銀財務管理顧問股份有限公司	"	採權益法之股權投資	5,000	51,017	100.00%	51,017	
	合計				\$ 142,090			
中銀財務管理顧問股份有限公司	股票							
"	漢群創業投資股份有限公司	無	以成本衡量之金融資產	1,645	\$ 10,464	5.71%	\$ 10,464	
巴哈馬國泰投資股份有限公司	基金							
"	AsiaTech Taiwan Venture Fund LP	無	以成本衡量之金融資產	-	\$ 7,579	-	\$ 7,579	
"	Tai An Technologies Corp.	"	以成本衡量之金融資產	-	2,253	-	2,253	
	累計減損				(7,280)			
	合計				\$ 2,552			

- (10) 累積買進或賣出同一有價證券之金額達新臺幣三億元或實收資本額百分之十以上：無。
 (11) 從事衍生性商品交易：無。
 (12) 其他足以影響財務報表使用者決策之重大交易事項：無。



(三) 本行及子行赴大陸投資資訊

單位：新臺幣仟元

大陸被投資公司名稱	主要營業項目	實收資本額	投資方式	本期期初自臺灣匯出累積投資金額	本期匯出或收回投資金額		本期期末自臺灣匯出累積投資金額	本公司直接或間接投資之持股比例	本期認列投資損益(註2)
					匯出	收回			
兆豐國際商業銀行股份有限公司蘇州分行(含吳江支行)	當地政府核准之銀行業務	RMB 1,000,000	分行	RMB 1,000,000	-	-	RMB 1,000,000	不適用	\$ 297,886

期末投資帳面價值	截至本期止已匯回投資收益	本期期末累計自臺灣匯出赴大陸地區投資金額	經濟部投資審會核准投資金額	依經濟部投資審會規定赴大陸地區投資限額(註1)
-	-	RMB 1,000,000	RMB 1,000,000	\$ 131,272,088

註1：上述投資限額之計算係淨值\$218,786,814 仟元之百分之六十。

註2：蘇州分行營運之相關收入及支出業已含括於全行之損益。

(四) 母公司與子行及各子行間之業務關係及重要交易往來情形及金額

單位：新臺幣仟元

編號(註一)	交易人名稱	交易往來對象	與交易人關係(註二)	交易往來情形			
				科目	金額(仟元)	交易條件	佔合併淨收益或總資產之比(註三)
0	兆豐國際商業銀行	加拿大兆豐國際商業銀行	1	存放同業	\$ 53,190	與一般客戶無重大差異	0.18%
0	兆豐國際商業銀行	加拿大兆豐國際商業銀行	1	拆放同業	45,053	與一般客戶無重大差異	0.15%
0	兆豐國際商業銀行	加拿大兆豐國際商業銀行	1	同業存款	40,028	與一般客戶無重大差異	0.13%
0	兆豐國際商業銀行	加拿大兆豐國際商業銀行	1	應收款項	5	與一般客戶無重大差異	0.00%
0	兆豐國際商業銀行	加拿大兆豐國際商業銀行	1	利息收入	984	與一般客戶無重大差異	0.19%
0	兆豐國際商業銀行	加拿大兆豐國際商業銀行	1	利息費用	20	與一般客戶無重大差異	0.00%
0	兆豐國際商業銀行	泰國兆豐國際商業銀行大眾(股)公司	1	存放同業	109,728	與一般客戶無重大差異	0.37%
0	兆豐國際商業銀行	泰國兆豐國際商業銀行大眾(股)公司	1	拆放同業	317,236	與一般客戶無重大差異	1.07%
0	兆豐國際商業銀行	泰國兆豐國際商業銀行大眾(股)公司	1	同業存款	544,850	與一般客戶無重大差異	1.83%
0	兆豐國際商業銀行	泰國兆豐國際商業銀行大眾(股)公司	1	同業拆放	212,795	與一般客戶無重大差異	0.72%
0	兆豐國際商業銀行	泰國兆豐國際商業銀行大眾(股)公司	1	利息收入	605	與一般客戶無重大差異	0.12%
0	兆豐國際商業銀行	泰國兆豐國際商業銀行大眾(股)公司	1	利息費用	3,198	與一般客戶無重大差異	0.63%
1	加拿大兆豐國際商業銀行	兆豐國際商業銀行	2	存放同業	40,028	與一般客戶無重大差異	0.13%
1	加拿大兆豐國際商業銀行	兆豐國際商業銀行	2	同業存款	53,190	與一般客戶無重大差異	0.18%
1	加拿大兆豐國際商業銀行	兆豐國際商業銀行	2	同業拆放	45,053	與一般客戶無重大差異	0.15%
1	加拿大兆豐國際商業銀行	兆豐國際商業銀行	2	應收款項	5	與一般客戶無重大差異	0.00%
1	加拿大兆豐國際商業銀行	兆豐國際商業銀行	2	利息收入	20	與一般客戶無重大差異	0.00%
1	加拿大兆豐國際商業銀行	兆豐國際商業銀行	2	利息費用	984	與一般客戶無重大差異	0.19%
1	加拿大兆豐國際商業銀行	泰國兆豐國際商業銀行大眾(股)公司	3	同業存款	1,299	與一般客戶無重大差異	0.00%
2	泰國兆豐國際商業銀行大眾(股)公司	兆豐國際商業銀行	2	存放同業	544,850	與一般客戶無重大差異	1.83%
2	泰國兆豐國際商業銀行大眾(股)公司	兆豐國際商業銀行	2	拆放同業	212,795	與一般客戶無重大差異	0.72%
2	泰國兆豐國際商業銀行大眾(股)公司	兆豐國際商業銀行	2	同業存款	109,728	與一般客戶無重大差異	0.37%
2	泰國兆豐國際商業銀行大眾(股)公司	兆豐國際商業銀行	2	同業拆放	317,236	與一般客戶無重大差異	1.07%
2	泰國兆豐國際商業銀行大眾(股)公司	兆豐國際商業銀行	2	利息收入	3,198	與一般客戶無重大差異	0.63%
2	泰國兆豐國際商業銀行大眾(股)公司	兆豐國際商業銀行	2	利息費用	605	與一般客戶無重大差異	0.12%
2	泰國兆豐國際商業銀行大眾(股)公司	加拿大兆豐國際商業銀行	3	存放同業	1,299	與一般客戶無重大差異	0.00%

(註一) 母公司及子公司相互間之業務往來資訊應分別於編號欄註明，編號之填寫方法如下：

1. 母公司填 0。
2. 子公司依公司別由阿拉伯數字 1 開始依序編號。

(註二) 與交易人之關係有以下三種，標示種類即可：

1. 母公司對子公司。
2. 子公司對母公司。
3. 子公司對子公司。

(註三) 交易往來金額佔合併淨收益或總資產比之計算，若屬資產負債科目者，以期末餘額佔合併總資產之方式計算；若屬損益科目者，以期中累積金額佔合併淨收益之方式計算。

五、103 年度銀行個體財務報表

兆豐國際商業銀行股份有限公司 個體資產負債表 民國 103 年及 102 年 12 月 31 日、1 月 1 日

單位：新臺幣仟元

資 產	附 註	103 年 12 月 31 日		102 年 12 月 31 日		102 年 1 月 1 日		
		金 額	%	金 額	%	金 額	%	
資產								
11000	現金及約當現金	六(一)及 十(三)	\$ 161,954,100	6	\$ 151,583,517	5	\$ 84,066,474	3
11500	存放央行及拆借銀行同業	六(二)及 十(三)	466,115,473	16	392,015,822	14	369,372,151	15
12000	透過損益按公允價值衡量之金融資產－淨額	六(三)及 十一	43,670,656	2	44,465,678	2	40,614,399	2
12500	附賣回債券投資		5,850,332	-	5,451,889	-	4,428,875	-
13000	應收款項－淨額	六(四)(五)	170,898,252	6	159,402,685	6	102,268,334	4
13200	當期所得稅資產	六(三十四)	522,877	-	-	-	-	-
13500	貼現及放款－淨額	六(五)及 十(三)	1,713,988,141	58	1,637,338,871	58	1,484,215,395	61
14000	備供出售金融資產－淨額	六(六)及 十一	187,345,276	6	184,449,844	7	133,617,834	6
14500	持有至到期日金融資產－淨額	六(七)及 十一	161,087,026	5	181,831,669	7	158,447,725	7
15000	採用權益法之投資－淨額	六(八)	9,076,206	-	8,699,321	-	9,232,274	-
15500	其他金融資產－淨額	六(五)(九)	13,649,219	-	13,287,945	-	14,709,456	1
18500	不動產及設備－淨額	六(十)及 十(三)	14,466,078	1	14,484,955	1	14,676,321	1
18700	投資性不動產－淨額	六(十一)	671,195	-	673,875	-	781,955	-
19300	遞延所得稅資產－淨額	六(三十四)	3,595,475	-	3,402,761	-	2,773,847	-
19500	其他資產－淨額	六(十二)	5,048,855	-	7,174,039	-	7,196,415	-
	資產總計		\$ 2,957,939,161	100	\$ 2,804,262,871	100	\$ 2,426,401,455	100
負債及權益								
負債								
21000	央行及銀行同業存款	六(十三) 及十(三)	\$ 459,095,355	16	\$ 469,353,313	17	\$ 310,462,911	13
21500	央行及同業融資	六(十四) 及十(三)	53,434,282	2	32,126,690	1	84,826,943	4
22000	透過損益按公允價值衡量之金融負債	六(十五)	27,344,357	1	13,861,683	1	14,132,990	1
22500	附買回票券及債券負債	六(三)(六) (七)及十二	50,189,662	2	46,532,108	2	17,364,464	1
23000	應付款項	六(十六) 及十(三)	35,856,882	1	39,006,223	1	36,131,057	2
23200	當期所得稅負債	六(三十四)	7,249,595	-	5,089,815	-	4,673,482	-
23500	存款及匯款	六(十七) 及十(三)	2,024,967,933	69	1,924,879,674	69	1,706,419,598	70
24000	應付金融債券	六(十八)	50,200,000	2	43,900,000	2	43,900,000	2
25500	其他金融負債	六(二十)	9,021,046	-	8,448,409	-	9,788,365	-
25600	負債準備	六(十九) 及十(三)	10,118,806	-	10,507,616	-	9,969,707	-
29300	遞延所得稅負債	六(三十四)	2,143,376	-	2,037,961	-	1,687,169	-
29500	其他負債	六(二十一)	9,531,053	-	7,650,254	-	10,116,662	-
	負債總計		2,739,152,347	93	2,603,393,746	93	2,249,473,348	93
權益								
31100	股本							
31101	普通股	六(二十二)	77,000,000	3	77,000,000	3	71,000,000	3
31500	資本公積	六(二十二)	46,498,007	1	46,499,431	1	37,261,028	1
32000	保留盈餘							
32001	法定盈餘公積	六(二十二)	58,483,334	2	52,841,523	2	47,041,482	2
32003	特別盈餘公積	六(二十二)	3,822,741	-	3,997,433	-	4,881,421	-
32011	未分配盈餘	六(二十三)	30,192,868	1	20,870,305	1	17,750,013	1
32500	其他權益	六(二十四)	2,789,864	-	(339,567)	-	(1,005,837)	-
	權益總計		218,786,814	7	200,869,125	7	176,928,107	7
	負債及權益總計		\$ 2,957,939,161	100	\$ 2,804,262,871	100	\$ 2,426,401,455	100

兆豐國際商業銀行股份有限公司
個體綜合損益表
民國 103 年及 102 年 1 月 1 日至 12 月 31 日

單位：新臺幣仟元
(除每股盈餘為新臺幣元外)

項 目	附 註	103 年 度		102 年 度		變 動 百分比 %
		金 額	%	金 額	%	
41000 利息收入	六(二十五)及 十(三)	\$ 52,729,535	104	\$ 43,217,575	95	22
51000 減：利息費用	六(二十五)及 十(三)	(17,995,211)	(35)	(13,581,097)	(30)	33
利息淨收益		34,734,324	69	29,636,478	65	17
利息以外淨收益						
49100 手續費淨收益	六(二十六)及 十(三)	8,176,153	16	8,029,742	18	2
49200 透過損益按公允價值衡量之 金融資產及負債損益	六(二十七)	1,334,300	3	1,283,136	3	4
49300 備供出售金融資產之已實現 損益	六(二十八)	1,276,657	2	1,290,950	3	(1)
49600 兌換損益		3,198,313	6	2,873,751	6	11
49700 資產減損損失	六(二十九)	(217,087)	-	(319,209)	(1)	(32)
49750 採權益法之關聯企業及合資 損益之份額	六(八)	410,758	1	537,862	1	(24)
49800 其他利息以外淨損益	六(三十)	464,731	1	903,104	2	(49)
49805 以成本衡量金融資產淨損益	六(九)	594,855	1	633,054	2	(6)
49821 出售不良債權淨損益	十(三)及十六	707,528	1	463,921	1	53
淨收益		50,680,532	100	45,332,789	100	12
58200 呆帳費用及保證責任準備提存	六(五)(十九)	(2,186,780)	(5)	(5,439,591)	(12)	(60)
營業費用						
58500 員工福利費用	六(三十一)及 十(三)	(12,264,128)	(24)	(12,312,571)	(27)	-
59000 折舊及攤銷費用	六(三十二)	(498,928)	(1)	(565,208)	(1)	(12)
59500 其他業務及管理費用	六(三十三)及 十(三)	(5,557,332)	(11)	(5,092,674)	(11)	9
61001 繼續營業單位稅前淨利		30,173,364	59	21,922,745	49	38
61003 所得稅費用	六(三十四)	(4,200,064)	(8)	(3,116,707)	(7)	35
64000 繼續營業單位本期淨利		<u>25,973,300</u>	<u>51</u>	<u>18,806,038</u>	<u>42</u>	<u>38</u>
65000 其他綜合損益						
65001 國外營運機構財務報表換算 之兌換差額	六(二十四)	1,163,096	2	274,573	1	324
65011 備供出售金融資產未實現評 價損益	六(二十四)	1,657,030	3	721,106	1	130
65031 確定福利計劃精算損益	六(十九)	(22,431)	-	(571,919)	(1)	(96)
65043 採用權益法之關聯企業及合 資其他綜合損益之份額	六(二十四)	309,305	1	(329,409)	(1)	-
65091 與其他綜合損益組成部分相 關之所得稅	六(三十四)	3,813	-	97,226	-	(96)
65000 本期其他綜合損益(稅後)淨額		<u>3,110,813</u>	<u>6</u>	<u>191,577</u>	<u>-</u>	<u>1524</u>
66000 本期綜合損益總額		<u>\$ 29,084,113</u>	<u>57</u>	<u>\$ 18,997,615</u>	<u>42</u>	<u>53</u>
每股盈餘：						
基本及稀釋	六(三十五)	\$	3.37	\$	2.64	

兆豐國際商業銀行股份有限公司
個體權益變動表
民國103年及102年1月1日至12月31日

單位：新臺幣仟元

	保 留 盈 餘			其 他 權 益			權 益 總 額
	盈 餘			權 益			
	普 通 股 資 本 公 積 金	法 定 盈 餘 特 別 盈 餘 積 未 分 配 盈 餘	盈 餘	外 營 運 機 構 財 務 報 表 換 算 之 差 異	備 供 出 售 金 融 資 產 未 實 價 評 損	金 實 損 益	
102年度							
102年1月1日餘額	\$ 71,000,000	\$ 37,261,028	\$ 47,041,482	\$ 4,881,421	\$ 17,750,013	(\$ 918,398)	\$ 176,928,107
101年度盈餘分派(註)	-	-	-	-	(10,295,000)	-	(10,295,000)
現金股利	-	-	-	-	-	-	-
提列法定盈餘公積	-	-	5,800,041	-	(5,800,041)	-	-
迴轉特別盈餘公積	-	-	-	(850,858)	850,858	-	-
102年度現金增資	6,000,000	9,000,000	-	-	-	-	15,000,000
依海外分行當地法令迴轉特別盈餘公積	-	-	-	(7,701)	7,701	-	-
出售不動產及設備及投資性不動產迴轉特別盈餘公積	-	-	-	(25,429)	25,429	-	-
股份基礎給付交易	-	238,403	-	-	-	-	238,403
102年度淨利	-	-	-	-	18,806,038	-	18,806,038
102年度其他綜合損益	-	-	-	-	(474,693)	17,691	191,577
102年12月31日餘額	\$ 77,000,000	\$ 46,499,431	\$ 52,841,523	\$ 3,997,433	\$ 20,870,305	(\$ 900,707)	\$ 200,869,125
103年度							
103年1月1日餘額	\$ 77,000,000	\$ 46,499,431	\$ 52,841,523	\$ 3,997,433	\$ 20,870,305	(\$ 900,707)	\$ 200,869,125
102年度盈餘分派(註)	-	-	-	-	(11,165,000)	-	(11,165,000)
現金股利	-	-	-	-	-	-	-
提列法定盈餘公積	-	-	5,641,811	-	(5,641,811)	-	-
迴轉特別盈餘公積	-	-	-	(174,692)	174,692	-	-
採權益法認列之關聯企業之變動數	-	(1,424)	-	-	-	-	(1,424)
103年度淨利	-	-	-	-	25,973,300	-	25,973,300
103年度其他綜合損益	-	-	-	-	(18,618)	1,450,730	1,678,701
103年12月31日餘額	\$ 77,000,000	\$ 46,498,007	\$ 58,483,334	\$ 3,822,741	\$ 30,192,868	\$ 550,023	\$ 218,786,814

註：民國102年及101年度員工紅利分別為\$320,930千元及\$345,223千元已於綜合損益表中扣除。

兆豐國際商業銀行股份有限公司
個體現金流量表
民國 103 年及 102 年 1 月 1 日至 12 月 31 日

單位：新臺幣仟元

	103 年 度	102 年 度
營業活動之現金流量		
本期稅前淨利	\$ 30,173,364	\$ 21,922,745
調整項目		
不影響現金流量之收益費損項目		
呆帳費用及保證責任準備提存	2,186,780	5,439,591
折舊費用	496,597	555,986
攤銷費用	2,331	9,222
利息收入	(52,729,535)	(43,217,575)
股利收入	(1,016,306)	(907,413)
利息費用	17,995,211	13,581,097
依權益法認列之關聯企業及合資損益之份額	(410,758)	(537,862)
出售不動產及設備利益	(1,264)	(439,888)
承受擔保品處分損益	(42,283)	-
資產減損損失	217,087	319,209
資產報廢損失	79	1,266
股份基礎給付交易	-	231,739
與營業活動相關之資產/負債變動數		
存放央行及拆借銀行同業減少	10,791,889	672,756
透過損益按公允價值衡量之金融資產減少(增加)	795,022	(3,851,279)
應收款項增加	(11,536,542)	(55,247,705)
貼現及放款增加	(77,944,818)	(159,638,744)
備供出售金融資產增加	(1,439,555)	(50,504,743)
持有至到期日金融資產減少(增加)	20,744,643	(23,383,944)
其他金融資產(增加)減少	(608,684)	1,416,494
其他資產減少	2,099,251	13,154
央行及銀行同業存款(減少)增加	(10,257,958)	158,890,402
透過損益按公允價值衡量之金融負債增加(減少)	13,482,674	(271,307)
附買回票券及債券負債增加	3,657,554	29,167,644
應付款項(減少)增加	(1,691,453)	3,480,095
存款及匯款增加	100,088,259	218,460,076
其他金融負債增加(減少)	572,637	(1,339,956)
員工福利負債準備(減少)增加	(30,662)	550,290
其他負債增加(減少)	2,100,675	(1,989,647)
存入保證金減少	(227,094)	(476,005)
收取之利息	52,281,626	42,316,617
收取之股利	1,372,427	1,403,776
支付之利息	(17,748,192)	(13,501,704)
支付之所得稅	(4,374,012)	(4,137,734)
營業活動之淨現金流入	<u>78,998,990</u>	<u>138,986,653</u>
投資活動之現金流量		
採用權益法之投資減資退回股款	56,467	251,931
出售不動產及設備	1,315	1,908
購置不動產及設備	(302,203)	(299,274)
出售投資性不動產	-	619,590
出售承受擔保品	65,885	-
投資活動之淨現金(流出)流入	<u>(178,536)</u>	<u>574,155</u>
籌資活動之現金流量		
央行及同業融資增加(減少)	21,307,592	(52,700,253)
應付金融債券增加	6,300,000	-
發放現金股利	(11,165,000)	(10,295,000)
現金增資	-	15,000,000
籌資活動之淨現金流入(流出)	<u>16,442,592</u>	<u>(47,995,253)</u>
匯率影響數	1,147,891	290,928
本期現金及約當現金增加數	96,410,937	91,856,483
期初現金及約當現金餘額	306,232,410	214,375,927
期末現金及約當現金餘額	<u>\$ 402,643,347</u>	<u>\$ 306,232,410</u>
現金及約當現金之組成：		
資產負債表帳列之現金及約當現金	\$ 161,954,100	\$ 151,583,517
符合國際會計準則第七號現金及約當現金定義之存放央行及拆借銀行同業	234,838,915	149,197,004
符合國際會計準則第七號現金及約當現金定義之附買回票券及債券投資	5,850,332	5,451,889
期末現金及約當現金餘額	<u>\$ 402,643,347</u>	<u>\$ 306,232,410</u>

六、銀行及其關係企業有無財務週轉困難之情事：無

財務狀況及財務績效之檢討分析與風險管理事項

一、財務狀況

最近二年銀行個體資產、負債與股東權益變動情形

單位：新臺幣仟元

項 目	103 年 12 月 31 日	102 年 12 月 31 日	變動率
資產總額	2,957,939,161	2,804,262,871	5.48%
負債總額	2,739,152,347	2,603,393,746	5.21%
股東權益總額	218,786,814	200,869,125	8.92%

註：103 年底本行資產、負債及股東權益總額均較去年底增加。其中中期放款及長期擔保放款、拆借銀行同業及存放央行擴增，帶動資產之成長。負債方面，央行及同業融資、外匯存款增加為負債總額成長之主因。權益成長 8.92%，主要係本行獲利持續創新高，保留盈餘擴增；而備供出售金融資產評價大幅增加、美元升值提升國外營運機構財務報表兌換差額，均帶動其他權益項目大幅成長。

二、財務績效

(1) 最近二年度本行淨收益與稅前損益變動情形

單位：新臺幣仟元

項 目	103 年度	102 年度	變動率
利息淨收益	34,734,324	29,636,478	17.20%
利息以外淨收益	15,946,208	15,696,311	1.59%
淨收益合計	50,680,532	45,332,789	11.80%
呆帳費用及保證責任準備提存	2,186,780	5,439,591	-59.80%
稅前淨利	30,173,364	21,922,745	37.63%

註：103 年稅前淨利較上年度大幅成長 37.63%，主要係利息淨收益明顯擴增，加以因資產品質優良，呆帳費用及保證責任準備提存大幅減少所致。

(2) 預期業務目標達成情形

項 目	103 年實際數	103 年預期業務目標	達成率
存款營運量（新臺幣佰萬元）	1,929,424	1,824,000	105.78%
放款營運量（新臺幣佰萬元）	1,691,323	1,606,000	105.31%
外匯承做數（美金佰萬元）	825,871	860,000	96.03%

註：本行每年審慎考量國內外經濟成長率、物價、對外貿易變動情形及全行營運策略目標，訂定全年存款、放款及外匯業務目標量。103 年度存款、放款均超過預期目標，惟外匯業務量受國內外貿易表現不如預期影響，略低於業務目標，惟若與上年度相較，仍微幅成長 1.78%。

三、現金流量分析

(一) 最近二年度流動性分析

項 目	103 年度	102 年度	增(減)比例
現金流量比率	26.21%	28.44%	-7.84%
淨現金流量允當比率	-	-	-
現金流量滿足率	-	24,207.17%	-

註 1：102 年度營業活動及投資活動皆發生現金淨流入；103 年度營業活動發生現金淨流入，惟投資活動發生現金淨流出，致 103 年度現金流量滿足率與 102 年度相較，由正轉負。

註 2：淨現金流量允當比率係以最近 5 年度現金流量資料計算，因自 102 年度採用國際財務報導準則，近 5 年度報表編製基礎不一致，不宜併同計算本比率。

註 3：103 年度依主管機關要求將國外分行存放當地政府央行專戶之部位，自存放銀行同業重分類至存放央行科目項下，102 年度現金流量比率與現金流量滿足率同步調整。

註 4：103 年度投資活動淨現金流量為負數，且年度變動幅度大，不具分析意義。

(二) 預計 104 年現金流動性分析

單位：新臺幣仟元

期初現金餘額 (1)	預計全年來自營業活動 淨現金流量 (2)	預計全年現金流出量 (3)	預計現金剩餘 (不足)數額 (1) + (2) - (3)
402,643,347	51,207,636	485,087,796	-31,236,813

註：104 年度為提高現金運用效益，預計年底現金部位較期初減少。

四、103 年度重大資本支出對財務業務之影響

無。

五、103 年度轉投資政策、獲利或虧損主要原因、改善計畫及未來一年投資計畫

原中國商銀自民國 91 年 12 月 31 日加入兆豐金融控股(股)公司後，除本行曼谷分行因業務需要，獲金管會銀行局特准，於 94 年 8 月 5 日改制子公司外，依金融控股公司法第 36 條規定，不得再新增轉投資事業，僅就加入兆豐金融控股(股)公司前所投資事業進行投資後管理；而原交通銀行「交銀條例」特許下，則可繼續擴增投資事業版圖。

展望未來一年，全球景氣已逐漸回穩，加以政府全力推動各項拓展經濟之政策，本行仍將在兼顧獲利及風險下，持續積極參與各項具競爭優勢之產業投資，以擴大投資領域，並加強投後管理，維持良好資產品質，建立靈活之售股機制，提升投資報酬率。

單位：新臺幣仟元

投資部位成本	103.12.31 上市櫃公司之市值	累計減損	未實現損益
7,661,594	9,377,501	428,327	2,144,235

六、風險管理

(一) 各類風險之定性及定量資訊

1、信用風險管理制度及應計提資本

信用風險管理制度

103 年度

項 目	內 容
1. 信用風險策略、目標、政策與流程	<p>(1) 本行授信及投資業務之推展，除遵照銀行法等有關法令規章辦理外，每年由業務主管單位訂定風險管理目標（例如：資本適足率、逾期放款比率、備抵呆帳覆蓋率等），交由風險控管處彙整，提報本行資產負債暨風險管理委員會、兆豐金控風險管理委員會與本行董事會核定；另透過各項授信規章之訂定，傳達本行風險胃納，維持健全的信用風險管理架構與標準。</p> <p>(2) 為因應新巴塞爾資本協定之實施，本行正逐步發展各項信用風險成分模型與評量機制，導入與違約機率連結之內部評等制度，以量化分析工具預測客戶之違約機率等，以強化目前徵信作業之信用評等制度，進而提升信用風險之控管效能。</p> <p>(3) 授信及投資業務承作前要求確實徵信與審查等事宜，並訂有明確之授權額度，以分層負責制度提高服務效率、縮短作業流程，承作後定期辦理覆審追蹤，並設有通報機制，有異常或突發狀況，須於時限內通報處理。</p> <p>(4) 為管理不良授信債權及控管催收業務，成立專責之債權管理處為主管單位。為確實執行，訂定本行資產評估損失準備提列逾期放款催收呆帳管理辦法、處理逾期放款催收呆帳獎勵要點、應收債權催收作業委外處理細則與不良債權評價、分類、組合及銷售作業委託他人處理細則等規章，作為管理不良授信債權及控管催收業務之依據。</p>
2. 信用風險管理組織與架構	<p>(1) 董事會為本行最高信用風險監督單位，負責核定信用風險管理策略、組織、目標與重要法規。</p> <p>(2) 資產負債暨風險管理委員會、授信審議委員會、投資審議委員會分別負責審議各項業務風險管理事項之執行情形、授信與投資案件及相關政策；逾期放款催收款及呆帳清理審議委員會管理問題授信及債權催理，並審議逾期授信及相關政策。</p> <p>(3) 總管理處各信用風險業務主管單位分別依其職掌執行辨識、衡量、監控與報告等信用風險管理程序，並擬訂業務管理規章，持續改善風險管理機制。</p> <p>(4) 風險控管處協調及督導各單位建立信用風險管理機制，逐步發展內部評等系統等工具，用以協助管理信用風險，並定期向董事會及兆豐金控提出風險控管報告。</p>
3. 信用風險報告與衡量系統之範圍與特點	<p>(1) 本行信用風險管理目標經由下而上方式每年訂定，提報董事會核定，並定期依經濟景氣、銀行財務狀況與暴險情形等，檢討執行情形，以強化全行風險管理。另依主管機關規定，於網站揭露信用風險相關資訊。</p> <p>(2) 為控管關係（集團）企業、產業與國家風險等，避免風險過度集中，本行依產業景氣、展望與信用風險之高低，訂定關係（集團）企業、主要行業別等各類授信、投資限額，並定期向高階管理階層報告控管情形及銀行法、本行其他內部授信、投資法規遵循情形。</p> <p>(3) 定期辦理授信覆審追蹤作業，以加強對客戶之瞭解，對於授信風險偏高及異常之授信客戶增加覆審頻率，並於每年分析及檢討後，將辦理覆審情形陳報高階管理階層。</p> <p>(4) 每年至少訪查投資事業一次，注意其營運、資金流向與業務計畫執行情形及協助解決各項問題，並將營運情形等分析陳報常董會。</p>

項 目	內 容
	(5) 異常通報機制：營業單位若發生授信、投資客戶營運異常、財務困難週轉不靈或其他足以影響公司營運的突發重大事件時，即時透過業務主管單位向高階管理階層通報，並透過風險控管處向兆豐金控報告，以掌握相關資訊，並適時採取必要的措施。 (6) 資產評估：業務主管單位對各類授信資產、投資、其他資產及或有資產，依本行轉銷呆帳、提列準備、呆帳回收等歷史損失經驗、目前逾放比率、催理情形與主管機關規定、一般公認會計原則等，評估可能產生之損失，並提列備抵呆帳或累積減損。
4. 信用風險避險或風險抵減之政策，以及監控規避與風險抵減工具持續有效性之策略與流程	經由審慎之徵審作業與覆審機制，充分瞭解客戶財務、營運狀況並採取下列因應對策： (1) 授信案件或交易違約機率高，且預期損失嚴重性大時，如客戶為新成立公司、信用評等偏低且授信／交易之風險高於收益，則不予承作。 (2) 授信案件或交易違約機率低，但預期損失嚴重性大時，以追隨交易行為授信、應收帳款融資等方式，加強存匯往來、掌握金流，降低風險；另大額授信、購屋貸款等，則徵提擔保品、保證人，或以聯貸方式承作，或於次級市場讓售債權，或採債權證券化出售等方式，俾降低／轉嫁風險。 (3) 授信案件或交易違約機率高，但預期損失嚴重性小時，則與授信戶或交易對手協議訂定財務比率限制、禁止出售資產或設定抵押權等條款，以預防或控制授信戶或交易對手信用風險之變化。 (4) 授信案件或交易違約機率低、預期損失嚴重性小時，經評估利潤大於所承擔之風險，則承作該項業務。 (5) 對於價格波動性較大之有價證券等擔保品，定期監控個案擔保品價值與授信金額之比率，並透過授信覆審制度監控保證人信用狀況，以確保風險抵減工具之有效性。
5. 法定資本計提所採行之方法	(1) 本行信用風險目前採用標準法計提法定資本。 (2) 為將風險數量化，俾有效衡量風險、精進業務管理，本行成立專案推動小組建置信用評等模型，逐步將與違約機率連結之內部評等機制導入徵授信流程，朝信用風險內部評等法發展。

信用風險標準法之風險抵減後暴險額與應計提資本

103年12月31日

單位：新臺幣仟元

暴險類型	風險抵減後暴險額	應計提資本
主權國家	510,857,133	272,019
非中央政府公共部門	39,681	635
銀行（含多邊開發銀行）	534,796,199	15,180,715
企業（含證券及保險公司）	1,515,168,225	107,477,293
零售債權	219,033,144	14,613,144
住宅用不動產	236,918,287	11,481,257
權益證券投資	21,540,136	6,176,270
其他資產	32,647,256	1,503,163
合 計	3,071,000,061	156,704,497

2、證券化風險管理制度、暴險額及應計提資本

(1) 證券化風險管理制度

103 年度

項 目	內 容
1. 證券化管理策略與流程	(1) 考量整體經濟、市場環境、本行業務方針計畫、資產負債管理、資本計提影響、資金運用及相關法令規定等因素，視情況評估本行風險部位證券化之成本效益分析及可行性。 (2) 蒐集相關外部機構（會計師、律師、信評機構等）意見，全面瞭解證券化相關議題與規定。 (3) 擬定證券化發行架構及相關條件。 (4) 規劃證券化時程、執行方式與內部分工及安排相關外部配合辦理機構。 (5) 授信審議委員會或投資審議委員會及（或）（常務）董事會核議辦理證券化案。 (6) 證券化案受託機構向主管機關申請核准。 (7) 簽署證券化相關契約，完成發行受益證券。 (8) 視情況辦理事後風險管理事宜。
2. 證券化管理組織架構	(1) (常務)董事會：核議證券化案之辦理，包含標的資產、證券化架構及風險部位。 (2) 投資審議委員會： <ul style="list-style-type: none"> ■ 審核本行投資建立證券化標的資產池種類、額度、投資篩選原則與投資流程。 ■ 審核本行投資受益證券或資產基礎證券。 (3) 授信審議委員會：審核本行擔任證券化創始機構建立之標的貸款債權。 (4) 財務部：擔任證券化案之安排機構、避險交易機構與承銷機構。 (5) 授信管理處：控管證券化案下之貸款債權依本行授信相關作業規定辦理。 (6) 風險控管處：控管證券化案依本行「風險管理政策與作業程序規則」等風險控管相關規定辦理。
3. 證券化風險報告與衡量系統之範圍與特點	本行證券化投資部位均屬於銀行簿，依據本行內部管理規定衡量並定期製作風險管理報告，內容包含： <ol style="list-style-type: none"> (1) 投資受益證券或資產基礎證券種類、金額、信用評等及評價等明細資料。 (2) 信託報告與保管機構報告（如有）。 (3) 證券化標的資產表現情形（如財務強度、信用評等、履約情況、交易市價資訊、未來展望等）。
4. 證券化避險或風險抵減之政策，以及監控規避與風險抵減工具持續有效性之策略與流程	針對風險性資產之產業集中度、景氣循環風險及有效運用資本等考量因素辦理證券化業務，事後不定期驗證檢討成本效益，以利有效評估辦理證券化案之適當時機。
5. 法定資本計提所採行之方法	標準法。
6. 總體定性揭露要求，包括： (1) 從事證券化活動之目的，及銀行從事再證券化活動所承擔與保留之風險類型 (2) 證券化資產所蘊含之其他風險（例如流動性風險） (3) 證券化過程中，銀行扮演的各種不同角色，以及每個過程中銀行的參與程度 (4) 敘述對證券化暴險涉及之信用及市場風險變化所採取之監控流程 (5) 銀行於抵減證券化及再證券化所保留之風險時，其使用信用風險抵減之管理政策	無。

項 目	內 容
7. 綜述銀行證券化的會計政策	無。
8. 在銀行簿中，證券化中使用的外部評等機構（ECAI）名稱，及其使用於每一類證券化暴險的情形	無。
9. 解釋自上次報告期間後任何定量資訊之重大變動（例如資產於銀行簿與交易簿間移動）	無。

(2) 證券化暴險額與應計提資本

103年12月31日

單位：新臺幣仟元

銀行簿 角色別	暴險類別	資產類別	傳統型				組合型		合計			
			暴險額				應計提資本 (2)	暴險額		應計提資本 (6)=(2)+(4)	未證券化前之 應計提資本	
			保留 或買入	提供流動性 融資額度	提供信 用增強	小計 (1)		保留 或買入 (3)	應計提 資本 (4)			(5)=(1)+(3)
非創始 銀行	銀行簿	房貸債權	333,703			333,703	333,703			333,703	333,703	
		債務債權	-			-						
	交易簿					-	-			-	-	
						-	-			-	-	
	小計		333,703	-	-	333,703	333,703	-	-	333,703	333,703	
創始 銀行	銀行簿	債務債權	-	-		-	-			-	-	-
	交易簿											
	小計		-	-	-	-	-	-	-	-	-	-
合計			333,703	-	-	333,703	333,703	-	-	333,703	333,703	-

(3) 從事證券化情形：無。

(4) 證券化商品資訊

A. 投資證券化商品資訊彙總表

103年12月31日

單位：新臺幣仟元

項 目	帳列之會計科目	原始成本	累計評 價損益	累計減損 / 損失準備	帳面金額
不動產抵押擔保證券 (MBS)	RMBS 帳掛「備供 出售金融資產資產 基礎證券非流動準 備項目」、CMO 帳 掛「備售資產金融 債券國外銀行」、 「指定衡量金融債 券國外銀行」	1,929,300	48,153	-563,934	1,042,906

B. 持有證券化商品相關部位

I、投資證券化商品單筆原始成本達 3 億元以上者（不含本行擔任創始機構因信用增強目的而持有者）

 103 年 12 月 31 日
 單位：新臺幣仟元

證券名稱	帳列之會計科目	幣別	發行人及其所在地	購買日	到期日	票面利率	信用評等等級	付息還本方式	原始成本	累計評價損益	累計減損	帳面金額	起賠點	資產池內容
CWL 2005-5 M6	備供出售金融資產基礎證券非流動準備項目	美元	註	94.6.10	124.10.25	1M+115BP	D	按月付息，本金於每季按信託契約支付順序及現金流量兌償	341,960 (USD 10,800)	-75,231 (USD-2,376)	-218,855 (USD-6,912)	341,960 (USD10,800)	1.10%	RESB&C, USD 128 佰萬元, 911 筆

註：係為 Countrywide Asset Backed Certificates USA

II、銀行擔任證券化創始機構，因信用增強目的而持有之部位者

無。

III、銀行擔任證券化商品之信用受損資產買受機構或結清買受機構者

無。

C. 銀行擔任證券化商品保證機構或提供流動性融資額度者

無。

3、作業風險管理制度及應計提資本

作業風險管理制度

103 年度

項 目	內 容
1. 作業風險管理策略與流程	(1) 策略 <ul style="list-style-type: none"> ■ 設立有效的控制架構及訂定各層級之內控程序。 ■ 加強行員法規及業務訓練。 ■ 強化作業流程之控管。 ■ 透過內部和外部稽核監督與追蹤之措施，以期降低全行作業風險損失。 (2) 流程 <ul style="list-style-type: none"> ■ 新產品或新業務上架前與海外新據點正式開行前需進行風險辨識與評估、適法性分析及資訊作業系統之規劃，並應依據本行「開辦新業務、新產品、海外新據點作業要點」提相關會議審議。 ■ 訂定業務管理規章、作業規範，並建置於電腦系統，供同仁即時查詢，作為執行業務的依循。 ■ 辦理作業風險自評，以辨識及評估作業風險暴險程度，強化風險管理意識，改善現行控管機制。 ■ 辦理自行查核以了解各業務控管機制落實情形，即時改進缺失。 ■ 依照新巴塞爾資本協定規範之八大業務別及七大損失事件型態，陳報並蒐集作業風險損失事件，針對損失發生原因檢討改善。 ■ 建置作業風險關鍵指標以監控潛在可能發生之風險，適時採取適當之管理措施。
2. 作業風險管理組織與架構	(1) 董事會：核定作業風險管理政策。 (2) 董事會稽核室：定期查核各單位作業風險管理機制之有效性。 (3) 風控處：擬訂作業風險管理政策及目標，設計及導入作業風險評估及管理機制，定期彙總陳報作業風險損失情形。 (4) 總處各業務主管單位：辨識作業風險訂定各項業務管理規章及作業規範以建立控管機制。 (5) 全行各單位：依據各項控管機制執行各項作業，定期辦理自行查核、作業風險自我評估，陳報損失事件。
3. 作業風險報告與衡量系統之範圍與特點	(1) 本行定期將作業風險自我評估結果、作業風險損失事件發生情形、法令遵循制度實施情形、稽核與自行查核情形向董事會提出報告。 (2) 本行作業風險損失事件陳報、法令遵循制度及稽核制度的實施涵蓋全行各單位，自行查核制度則由總務暨安全衛生處、資訊處、國內外各營業單位及子銀行辦理。 (3) 各單位發現缺失，即進行檢討與改善，並由總處主管單位追蹤改善辦理情形。 (4) 本行國、內外營業單位及總務暨安全衛生處、會計處、資訊處、債權管理處、金融市場交易管理中心、電子金融推廣中心、票據作業中心、營運中心等單位每年度辦理作業風險自評，以衡量本行作業風險暴險情形，並依據各單位提出之建議，研議改善現行控管機制，以期防範作業風險發生。
4. 作業風險避險或風險抵減之政策，以及監控規避與風險抵減工具持續有效性之策略與流程	(1) 本行透過投保銀行業務綜合保險、火險、地震險、第三人責任險、團體意外險等，以移轉銀行人員、財務及設備可能產生的作業風險損失。每年重新檢討續約，以維持風險移轉之有效性。 (2) 本行與委外作業受託處理業務者簽訂契約，明訂委外之範圍及應遵守之規範，以釐清責任歸屬，移轉可能產生之作業風險。另董事會稽核室負責對受託處理業務者辦理查核，以確保符合主管機關對於委外作業之相關規範。
5. 法定資本計提所採行之方法	本行目前作業風險採行基本指標法計提法定資本。

作業風險應計提資本

103 年 12 月 31 日

單位：新臺幣仟元

年 度	營業毛利	應計提資本
103 年度	49,601,705	
102 年度	44,227,394	
101 年度	42,277,743	
合 計	136,106,842	

4、市場風險管理制度及應計提資本

市場風險管理制度

103 年度

項 目	內 容
1. 市場風險管理策略與流程	<p>(1) 策略：</p> <ul style="list-style-type: none"> ■ 依董事會核定之風險管理目標及限額，監控全行市場風險部位及可容忍之損失。 ■ 依本行「市場風險管理準則」及其他相關規定，落實市場風險管理，以達成營運目標並維持健全之資本適足率。 ■ 建置市場風險資訊系統，俾有效監控本行金融商品部位各項額度管理、損益評估、敏感性因子分析、壓力測試執行及風險值計算等，並做成風險報告呈首長核閱，俾為決策參考。 <p>(2) 流程：</p> <p>依據不同業務特性訂定各類金融商品之風險管理辦法，將相關之風險辨識、衡量、監控與報告之流程納入規範，並由風險管理部門監控交易單位遵循情形。</p> <ul style="list-style-type: none"> ■ 日常交易：金融市場交易管理中心每日編製市場風險部位及損益表，並定期彙編有價證券投資績效評估提報董事會，俾董事會了解本行有價證券投資之風險控管情形。風險管理單位每日彙整分析國內交易單位資料、每月彙總分析全行各類金融商品之部位、評估損益、敏感性風險因子分析及壓力測試等數據，俾高階管理階層了解全行市場風險暴險狀況。 ■ 例外管理：各項交易均有限額及停損規定，如有交易達停損限額將立即執行；倘不執行停損，交易單位須敘明不停損理由與因應方案等，呈報高階管理階層核准，並按金融商品類別向(常務)董事會報告。
2. 市場風險管理組織架構	<p>(1) 董事會為本行最高市場風險監督單位，核定風險策略及各項風險限額。</p> <p>(2) 總經理下轄資金審議委員會、投資審議委員會、資產負債暨風險管理委員會負責督導市場風險。出席單位定期報告資金運用情形及市場風險等資訊，供委員會參考。另為強化本行市場風險管理，成立金融市場交易管理中心，負責本行市場風險及資產負債管理事宜。</p> <p>(3) 定期召開資產負債暨風險管理委員會會議，由風險管理單位針對本行各類金融商品部位管理情形提出報告，供委員會參考。除對本行市場風險、利率風險及流動性風險等管理情形提出報告外，當期重大特殊事件由業務主管單位提出專案報告。</p> <p>(4) 風險管理單位負責本行市場風險管理業務之規劃事項，並督導本行各業務部門建立風險控管機制；定期彙總分析各類金融商品之部位、評估損益、敏感性風險因子分析及壓力測試等數據，並呈報督導高階管理階層及兆豐金控。</p> <p>(5) 除按月執行市場風險因子變化之壓力測試外，每半年由風險控管處邀集市場風險相關單位討論年度壓力情境情境，呈高階管理階層核准後，請各相關單位執行壓力測試，經彙整分析後再呈高階管理階層核閱，並依主管機關規定，將壓力測試結果申報主管機關。</p> <p>(6) 金融市場交易管理中心定期彙整提報有價證券投資及衍生性商品操作等資料予(常務)董事會，俾其了解本行市場風險管理情形。</p> <p>(7) 財務部門負責資金調度、投資有價證券、外匯及衍生性商品操作。</p>
3. 市場風險報告與衡量系統之範圍與特點	<p>(1) 本行市場風險報告之內容涵括匯率、利率與權益證券商品之部位及損益評估。</p> <p>(2) 國內交易單位每日將各類金融商品部位及損益呈報管理階層。若有接近停損之預警指標亦會加強注意市場變化。</p> <p>(3) 風險管理單位每月計算利率商品之 DV01 與權益證券之風險值，並執行壓力測試，定期於風險控管會議報告。</p> <p>(4) 對於衍生性金融商品之非避險交易部位，每日以市價評估；避險交易部位則每月評估二次。</p> <p>(5) 股票、基金、債券等有價證券及衍生性金融商品之評估損失達停損限額，將立即執行；倘不執行停損，交易單位須敘明不停損理由與因應方案等，呈報高階管理階層核准，並按金融商品類別向(常務)董事會報告。</p>
4. 市場風險避險或風險抵減之政策，以及監控規避與風險抵減工具持續有效性之策略與流程	<p>(1) 本行之避險策略係以現貨或衍生性金融商品做為避險工具，以規避市場價格風險。針對被避險之金融商品及其避險工具，本行定期評估整體避險與被避險標的物之部位及損益是否在可承受之範圍、目前使用之風險管理措施是否適當。</p> <p>(2) 若評估風險過大時，將以降低暴險部位或其他經核准之避險方式移轉風險，俾將風險降至可容忍範圍內。</p>
5. 法定資本計提所採行之方法	<p>(1) 本行市場風險採標準法計提資本。</p> <p>(2) SUMMIT 市場風險資訊系統在風險管理方面可提供額度管理、損益評估、敏感性因子分析、壓力測試及風險值計算等功能。本行逐步以 SUMMIT 系統所產生資訊來管理市場風險，日後將視業務需要及金融商品複雜程度再決定是否採行內部模型法計提資本。</p>

市場風險應計提資本

 103年12月31日
 單位：新臺幣仟元

風險別	應計提資本
利率風險	2,485,677
權益證券風險	785,249
外匯風險	361,267
商品風險	
合計	3,632,193

5、流動性風險之管理

流動性風險管理制度

103年度

項 目	內 容
1. 流動性風險管理策略與流程	(1) 策略： <ul style="list-style-type: none"> ■ 依董事會核定之風險管理目標，監控全行流動性風險限額。 ■ 依本行「流動性風險管理準則」及「流動性風險管理作業要點」等規定，落實流動性風險管理，以確保本行支付能力。 ■ 定期執行壓力測試，確保本行內部經營或外在金融環境遭遇劇烈衝擊時，無論目前或未來任何情況下，本行之流動性資金足以因應資產增加或履行到期義務所需，俾使本行能永續經營。 (2) 流程： <ul style="list-style-type: none"> ■ 依「流動性風險管理準則」及「流動性風險管理作業要點」之規定，財務部應逐日控管國內單位新臺幣及外幣之月中流動性部位及風險，依中央銀行規定提存款準備金及維持流動準備，並就日常資金流量及市場狀況之變動，調整其流動性缺口，以確保適當之流動性；海外分行應同時遵守母國及當地主管機關之規定，並持有適當之流動資產，以維持足夠之流動性。 ■ 金融市場交易管理中心應依期間別訂定全行新臺幣及外幣負債佔負債總額 5%以上之各別流動性部位或比率限額及流動準備比率，並定期檢視或適時修正，提報資金審議委員會、資產負債暨風險管理委員會及董事會審議通過後實施。並定期編製「現金流量到期缺口表」，控管現金流量缺口於核定之限額內，如超逾限額應研擬對策提報資金審議委員會。 ■ 風險控管處應對個別機構特定事件危機或整體市場環境危機，分別設定壓力情境。設定壓力情境時，宜考量月中流動性風險、擔保品融資成數變化，及客戶或交易對手發生流動性短缺而違約時，對流動性部位之衝擊，由金融市場交易管理中心定期進行壓力測試，其測試結果應陳報資金審議委員會、資產負債暨風險管理委員會及董事會。
2. 流動性風險管理組織與架構	(1) 董事會為本行最高流動性風險監督單位，核定風險策略及限額。 (2) 財務部為管理流動性風險之執行單位。 (3) 金融市場交易管理中心為監督單位，負責監控各項風險限額及定期檢視執行單位執行過程之妥適性；定期向資金審議委員會、資產負債暨風險管理委員會及(常務)董事會提報流動性風險之監控情形。
3. 流動性風險報告與衡量系統之範圍與特點	(1) 本行流動性風險報告內容主要為估算各項業務未來現金流量對本行資金調度之影響，並將現金流量缺口或比例控制在可容忍的風險限額內。 (2) 當流動性警示指標到達警示點時，金融市場交易管理中心應立即呈報資金審議委員會主席，並於資金審議委員會會議中報告；若達啟動應變計畫標準時，應立即建請資金審議委員會主席召開臨時會議，審議流動性應變計畫，並送請總經理核定後實施。計畫核定後，財務部應立即執行流動性應變計畫，金融市場交易管理中心則依據計畫要求海外分行配合，以彌平資金缺口。 (3) 本行定期執行壓力測試，從現金流量、流動性部位、償還變現能力等觀點加以分析，測試結果如不符預期時，在較輕微流動性缺口狀況下，於期限內調整資金結構以為因應。如遇流動性缺口較大，或在市場籌措短期資金可能有困難時，即啟動資金緊急應變計畫，以降低流動性風險之衝擊。
4. 流動性風險避險或風險抵減之政策，以及監控規避與風險抵減工具持續有效性之策略與流程	為因應發生存款異常提領、資金鉅額流失或其他流動性嚴重不足等流動性危機，本行已訂定流動性緊急應變計畫，以彌平資金缺口，降低流動性風險，維持全行正常營運。

新臺幣到期日期限結構分析

103年12月31日
單位：新臺幣仟元

項 目	合 計	距到期日剩餘期間金額					
		0 天至 10 天	11 天至 30 天	31 天至 90 天	91 天至 180 天	181 天至 1 年	超過 1 年
主要到期資金流入	\$ 1,635,625,799	\$ 192,092,440	\$ 275,672,721	\$ 81,636,679	\$ 92,597,606	\$ 182,305,978	\$ 811,320,375
主要到期資金流出	2,389,229,597	106,133,851	183,502,443	290,805,239	285,962,270	486,686,837	1,036,138,957
期距缺口	(753,603,798)	85,958,589	92,170,278	(209,168,560)	(193,364,664)	(304,380,859)	(224,818,582)

註：係指全行新臺幣之金額。

美金到期日期限結構分析表

103年12月31日
單位：美金仟元

項 目	合 計	距到期日剩餘期間金額				
		0 至 30 天	31 天至 90 天	91 天至 180 天	181 天至 1 年	超過 1 年
主要到期資金流入	\$ 46,951,288	\$ 17,589,733	\$ 6,585,580	\$ 4,185,118	\$ 5,281,519	\$ 13,309,338
主要到期資金流出	67,917,707	28,187,783	6,792,878	7,806,429	8,945,456	16,185,161
期距缺口	(20,966,419)	(10,598,050)	(207,298)	(3,621,311)	(3,663,937)	(2,875,823)

註：係指全行美金之金額。

海外分行美金到期日期限結構分析表

103年12月31日
單位：美金仟元

項 目	合 計	距到期日剩餘期間金額				
		0 至 30 天	31 天至 90 天	91 天至 180 天	181 天至 1 年	超過 1 年
主要到期資金流入	\$ 17,994,406	\$ 10,605,599	\$ 1,793,273	\$ 750,828	\$ 870,644	\$ 3,974,062
主要到期資金流出	20,208,347	12,153,241	1,154,976	2,364,532	375,053	4,160,545
期距缺口	(2,213,941)	(1,547,642)	638,297	(1,613,704)	495,591	(186,483)

(二) 國內外重要政策及法律變動對銀行財務業務之影響及因應措施

請參閱第 3、4 頁之「法規環境」。

(三) 科技改變及產業變化對銀行財務業務之影響及因應措施

1、科技改變對銀行財務業務之影響及因應措施

(1) 科技改變對銀行財務業務之影響

科技進步除了加快各產業電子化的速度與範圍外，也影響消費者的使用習慣與交易方式。銀行的經營對象主要為企業及個人用戶，對於各項業務的服務型態與內涵，須因應客戶需求的變動而進行適當的調整或創新，並能搭配電

子科技提供客戶多樣化的電子金融交易管道，讓客戶透過網路快速、安全地完成各項金流服務，其對銀行財務業務之影響說明如下：

- 網際網路及手持式裝置的普及，已然改變客戶與銀行的往來方式，促使銀行將金融服務數位化，並運用新技術與觀念，經營業務行銷及客戶關係。
- 銀行各項業務電子化的比率逐年提升，部份傳統人工作業，已漸被電子交易所取代，面對電子交易及用戶量不斷成長，銀行應持續投資資訊系統軟硬體設備，以確保電子化服務的穩定度與擴充性。
- 銀行推廣電子化交易可有效降低實體通路的經營與人力成本，並可藉此維繫客戶關係與拓展業務往來。
- 中國大陸網路購物市場快速成長，國內各銀

行競相與大陸第三方支付業者合作，爭取兩岸跨境金流代收代付商機。

(2) 本行之因應措施

- 運用多媒體特性，提供多重行銷管道，深化服務內容及形象，達到產品銷售目的。
- 持續規劃提升網路銀行的服務功能，以因應客戶不斷增加的服務要求。
- 因應科技進步，開發如國內第三方支付、QR Code 信用卡行動支付、行動金融卡及跨境網路交易代收付等新種電子金融產品。
- 將臨櫃服務功能數位化，提供線上交易服務，降低本行臨櫃人員的工作負荷與人員需求，也同步提升本行服務品質。
- 構建本行全球化之電子銀行網路－「全球金融網」，提供客戶跨國、跨時區之銀行服務。
- 加強員工電子金融教育訓練，深化員工使用電腦之知識與技能，並具備基本行銷能力。

2、產業變化之影響及因應措施

(1) 產業變化對銀行財務業務之影響

2015 年全球經濟可望持續復甦，國內經濟展望審慎樂觀，各產業中，半導體業者持續積極研發高階製程，智慧手機對高階晶片需求仍殷，而行動裝置新品上市、4G 通訊、物聯網及巨量資料等新興應用興起亦將造就新商機；另機械、汽車與零組件也可望受惠於全球需求之提升；在需求提升下，DRAM 及面板業者擴廠積極，航空業者亦規劃擴大購機計畫。同時，政府持續推動各項基礎建設，亦將帶動相關產業之商機。

此外，隨兩岸經貿關係密切，中國「十二五計畫」積極推動節能環保產業、新一代資訊技術產業、生物產業、高端裝備製造產業、新能源產業、新材料產業及新能源汽車產業等七大新興產業，將對相關領域的廠商帶來發展契機，進而帶動銀行業務之發展。

(2) 本行之因應措施

本行為加強產業分析、掌握產業脈動，除訂購專業產經資料庫供同仁線上即時參閱外，並定期舉辦「徵信業務講習班」及不定期「國際財務

報導準則(IFRSs)與企業徵授信講習班」，以降低徵、授信風險。另為加強授信風險管理，本行已訂定授信政策針對主要產業和集團企業分別訂定授信風險承擔限額，以分散產業變化對本行營運之影響。

(四) 銀行形象改變對銀行之影響及因應措施

本行向來以外匯專業及國際金融業務領先業界，經營績效堪稱國內金融業之翹楚。因應 Bank 3.0 時代之來臨，本行除加速建置數位化金融交易平台外，並積極拓展第三方支付業務，以期建立數位化銀行之新形象，爭取新商機。

此外，本行秉持著「取之於社會，用之於社會」的精神，持續投入各項公益慈善活動，舉凡藝術文化、體育交流、學術教育、慈善公益、關懷弱勢等均不遺餘力，透過積極參與社會公益活動，期能提升本行企業品牌曝光與知名度。本行捐撥成立之中國商銀文教基金會及本行 103 年度辦理多項公益活動請參閱第 33 頁之「履行企業社會責任情形」。

(五) 進行併購之預期效益、可能風險及因應措施

本行 103 年度並無購併活動。

(六) 擴充營業據點之預期效益、可能風險及因應措施

本行全球佈局主要有二大方向，一為在全球金融中心，如紐約、倫敦、香港等，可掌握最新的金融技術及提供資金流服務；另一方向則以服務台商及華人市場為考量，藉由本行外匯、企金及國際金融等優勢，拓展海外版圖，進一步深耕當地市場。

近年海外布局的重點在亞洲，尤其是中國大陸及東南亞新興市場國家，如：越南、泰國、柬埔寨、緬甸等，主要係該等國家經濟處於成長階段，市場潛力大，帶動金融服務需求大幅增加，而其銀行業經營及管理技術尚處於發展階段，故本行憑藉長期累積的優勢，不只要進入市場，更要拓展市占率。

本行於 103 年度新增開業之海外據點為大陸地區蘇州吳江支行、104 年 2 月為柬埔寨金邊奧林匹克支行，且大陸地區寧波分行、柬埔寨金邊堆谷支行業已獲當地主管機關核准刻正籌備中，而尚待當地主管機關核准之案件包括越南海陽分行、阿聯阿布達比分行、緬甸仰光代表處。

鑒於新設據點所需之成本甚鉅，故在拓展據點時，本行於開行前均採取審慎之態度進行效益評估。開行後，除積極進行業務的拓展，並同時注重整體風險的管理，對全球國家風險之變化進行即時監控，以降低風險。

(七) 業務集中所面臨之風險及因應措施

本行為分散風險，維持資產品質，對客戶別、行業別及國家別均訂有風險承擔限額，以避免暴險過度集中：

(1) 客戶別控管

本行除依銀行法規定執行對同一人、同一關係人、同一關係企業及利害關係人之授信限額控管外，並將集團企業依信用評等分級，分別訂定不同級別之授信總限額及無擔保授信限額；此外，並對同一人、集團企業、產業別訂定涵蓋授信、長期股權投資、各類金融商品之信用總暴險限制，按月彙計暴險情形，以防止風險過度集中。

(2) 行業別控管

依據營運策略，考量景氣變化及產業展望等因素，對各主要產業別授信信用風險之承擔分別訂定限額，並按月彙計對各主要行業別授信風險承擔之金額，以控管風險限額。

(3) 國家別控管

針對個別國家不同政權穩定度、經濟發展力、信用狀況與償債能力，參考「穆迪信用評等公司」(Moody's Investors Service) 最新公布之國家外幣債信評等 (Country Ceilings for Foreign Currency)，並參考已核配之國家風險額度之實際使用情形及其他相關資訊等，訂定各國及各級別國家風險限額，並按月彙計各國家債權，以避免風險過度集中於某一國家。另每日審視 Bloomberg 國家別之五年期信用違約交換 (CDS) 價格，即加碼 (Spread)，作為國家風險限額之動態管理指標。

(八) 經營權之改變對銀行之影響、風險及因應措施

本公司為兆豐金融控股(股)公司 100%持有之子公司，經營權並未改變。

(九) 董事、監察人或持股超過百分之一大股東，股權之大量移轉或更換對銀行之影響、風險及因應措施

本行係兆豐金融控股(股)公司 100%持股之子公司，103 年度及截至年報刊印日止，並未發生股權移轉之情事，對本行之經營權無影響。

(十) 103 年度重大訴訟、非訟或行政爭訟事件

無。

(十一) 其他重要風險及因應措施

1、策略風險

每年本行依據經濟成長率、產業景氣的變動、金融競爭的環境等各項因素，訂定本行的經營方針，並依據市場的狀況調整經營策略，以維持本行各項業務的競爭力與機動性。

2、信譽風險

本行設有客戶申訴專線，以公正合理的態度處理客戶抱怨事件，改善本行服務品質，維護本行良好的商譽。

3、法令遵循風險

本行設有法令遵循主管制度，每半年進行一次遵守法令項目自評，以加強同仁對於相關業務法令之瞭解，落實各項法令之遵循。

七、危機處理應變機制

本公司訂有「災害(危機)應變防救作業要點」，明確規範災害緊急應變防救任務編組與職掌、權責劃分、緊急通報程序與應變處理指導方針。遇緊急事件發生時，依事件應處理層級分級啟動危機處理作業機制，並由緊急應變小組負責緊急事故之處理與指揮，各相關單位於緊急事件發生至落幕期間，應持續收集及追蹤有關報導及外界反應以提供決策主管判析；並於事件發生後三日內撰寫書面報告，發言人或公關部門於緊急事件發生時，並應適時對外發表聲明或聯繫媒體進行澄清。

八、其他重要事項

無。

特別記載事項

一、關係企業合併營業報告書

1、關係企業組織圖

103年12月31日

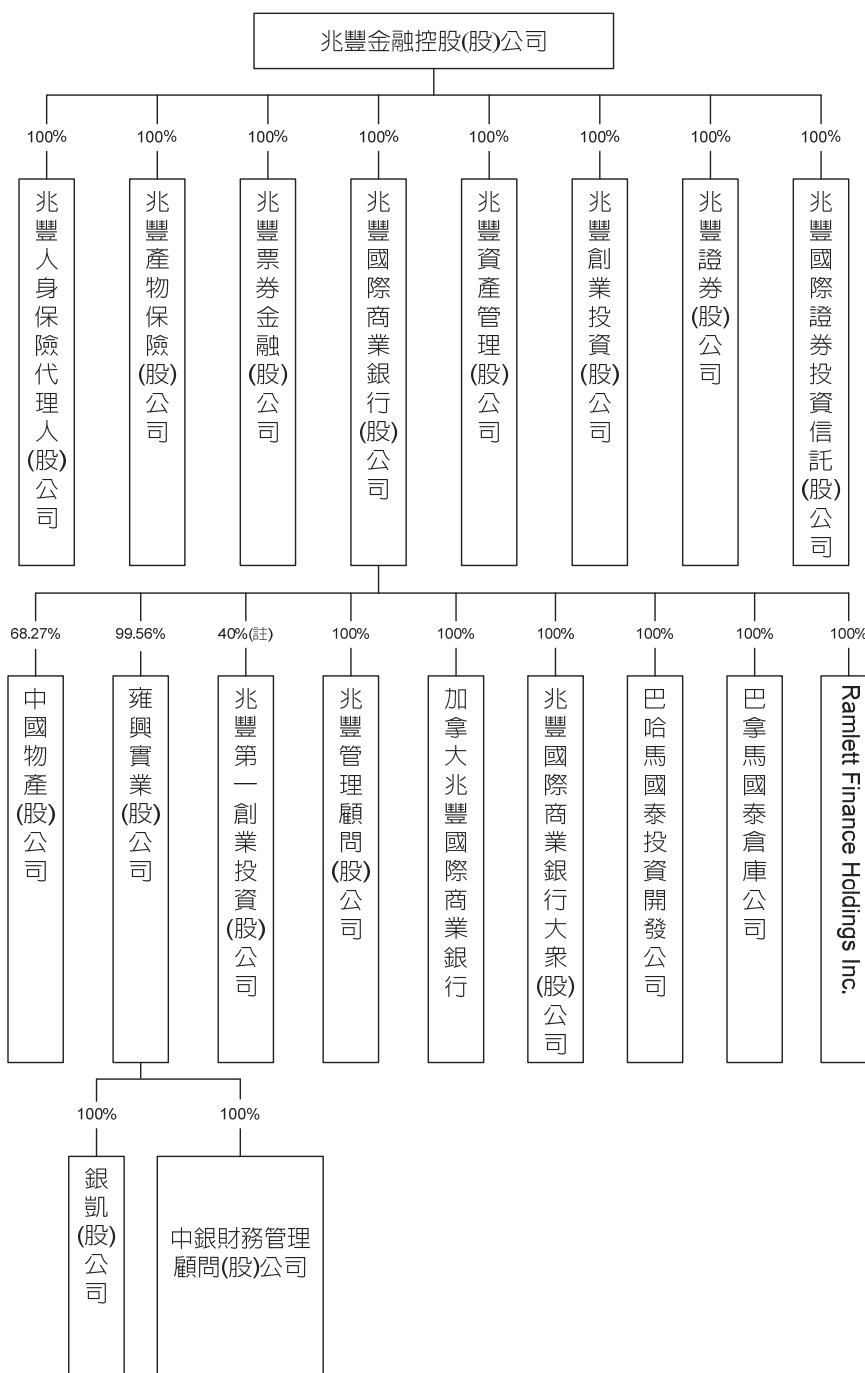

註：兆豐第一創業投資(股)公司分別由兆豐國際商銀、兆豐證券及兆豐產險分別持股 25%、10%及 5%。

2、關係企業基本資料

103年12月31日

單位：仟元

企業名稱	設立日期	地址	實收資本額	主要營業或生產項目	持股比例
兆豐管理顧問(股)公司	2002.1.16	台北市衡陽路 91 號 7 樓	NTD 10,000	創業投資事業管理顧問業、投資顧問業、企業經營管理顧問業	100%
兆豐第一創業投資(股)公司	2003.11.5	台北市衡陽路 91 號 7 樓	NTD 450,000	創業投資	25%
中國物產(股)公司	1956.12.29	台北市吉林路 100 號 7 樓	NTD 5,000	物業事業、倉庫事業及其他事業之投資(自民國 55 年起停業，保留公司名義)。	68.27%
雍興實業(股)公司	1950.12.9	台北市吉林路 100 號 7 樓	NTD 30,000	一般工礦事業之代理。經營進出口有關業務。接受客戶委託辦理電腦資料處理、印刷業務之代理等業務。各種文件表冊之整理、裝訂、抄錄、人力派遣業務。	99.56%
銀凱(股)公司	2000.11.10	新北市三重區重陽路三段 99 號 4~7 樓	NTD 20,000	企業經營管理顧問、資料處理服務、一般廣告服務、一般百貨業務、信用卡代辦業務、逾期應收帳款管理服務。	100%
中銀財務管理顧問(股)公司	2003.2.13	台北市吉林路 100 號 3 樓	NTD 50,000	投資顧問、企業經營管理顧問、創投事業管理顧問。	100%
巴拿馬國泰倉庫公司	1982.11.1	Dominador Bazan y Calle 20, Manzana 31, P.O.Box 0302-00445 Colon Free Zone, Republic of Panama	USD 1,000	不動產出租。	100%
巴哈馬國泰投資開發公司	1969.7.15	Post Office Box 3937 Nassau, Bahamas	USD 5	國際投資及開發事宜。	100%
RAMLETT FINANCE HOLDINGS INC.	1982.1.13	Calle 50 y Esquina Margarita A de Vallarino, Entrada Nuevo Campo Alegre Edificio ICBC, No.74, Panama	USD 20	不動產投資事宜。	100%
加拿大兆豐國際商業銀行	1982.12.1	North York Madison Centre 4950 Yonge Street, Suite 1002 Toronto, Ontario, M2N 6K1, Canada	CAD 23,000	存款業務。授信業務(徵信、放款及 L/C 保兌)。進出口押匯、託收及匯兌。	100%
兆豐國際商業銀行大眾(股)公司	2005.8.8	36/12 P.S. Tower, Asoke, Sukhumvit 21 Road, Klongtoey-nua, Wattana, Bangkok 10110, Thailand	THB 4,000,000	存款業務。授信業務(徵信、放款及 L/C 保兌)。進出口押匯、託收及匯兌。	100%

註：兆豐金融控股(股)公司其他子公司資料請參閱兆豐金控年報。

3、依公司法第 369 條之 3 推定為有控制與從屬者，其相同股東資料

推定原因	名稱或姓名	持有本行股份		設立日期	地 址	實收資本額 (仟元)	主要營業項目
		股數	持股比例				
法人股東相同	兆豐金融控股(股)公司	7,700,000,000	100%	2002.2.4	台北市忠孝東路 2 段 123 號	124,498,239	投資及對被投資事業之管理

4、各關係企業董事、監察人及總經理資料

103 年 12 月 31 日

企業名稱	職 稱	姓名或代表人	持有股份	
			股 數	持股比例
兆豐管理顧問(股)公司	董事長兼總經理	陳維謙(兆豐國際商業銀行(股)公司代表)	1,000,000	100%
	董事	邱創興(兆豐國際商業銀行(股)公司代表)		
	董事	黃時中(兆豐國際商業銀行(股)公司代表)		
	監察人	鍾淑華(兆豐國際商業銀行(股)公司代表)		
兆豐第一創業投資(股)公司	董事長	呂丹虹(兆豐國際商業銀行(股)公司代表)	11,250,000	25%
	總經理	羅銀益		
	董事	梁美琪(兆豐國際商業銀行(股)公司代表)		
	董事(註)	陳豐隆(兆豐國際商業銀行(股)公司代表)	6,750,000	15%
	董事(註)	李禮仲(兆豐國際商業銀行(股)公司代表)	4,500,000	10%
監察人	藍璧郁(兆豐證券(股)公司代表)	450	0.001%	
董事	翁嘉宏(國泰創業投資(股)公司代表)			
中國物產(股)公司	董事長	呂丹虹(兆豐國際商業銀行(股)公司代表)	68,274	68.27%
	董事	李春香(兆豐國際商業銀行(股)公司代表)		
	董事	林 綉(兆豐國際商業銀行(股)公司代表)		
	董事	蘇純科(兆豐國際商業銀行(股)公司代表)		
	董事	林谷鳴(兆豐國際商業銀行(股)公司代表)		
	董事	許元秋(兆豐國際商業銀行(股)公司代表)		
監察人	黃進宗	0	0%	
雍興實業(股)公司	董事長	呂丹虹(兆豐國際商業銀行(股)公司代表)	298,668	99.56%
	董事	林谷鳴(兆豐國際商業銀行(股)公司代表)		
	董事	張豔珊(兆豐國際商業銀行(股)公司代表)		
	董事	謝志賢(兆豐國際商業銀行(股)公司代表)		
	監察人	曾覺	0	0%
銀凱(股)公司	董事長	施珠娟(雍興實業(股)公司代表)	200,000	100%
	董事兼總經理	吳高淑嬾(雍興實業(股)公司代表)		
	董事	游麗珠(雍興實業(股)公司代表)		
	董事	呂丹虹(雍興實業(股)公司代表)		
	董事	莊綿淑(雍興實業(股)公司代表)		
	監察人	王文卿(雍興實業(股)公司代表)		

企業名稱	職 稱	姓名或代表人	持有股份	
			股 數	持股比例
中銀財務管理顧問(股)公司	董事長	傅瑞媛(雍興實業(股)公司代表)	5,000,000	100%
	董事兼總經理	陳文乾(雍興實業(股)公司代表)		
	董事	林元熙(雍興實業(股)公司代表)		
	董事	李春香(雍興實業(股)公司代表)		
	監察人	張瑛鶯(雍興實業(股)公司代表)		
巴拿馬國泰倉庫公司	董事長	張瑛鶯(兆豐國際商業銀行(股)公司代表)	1,000	100%
	董事兼總經理	莊清琦(兆豐國際商業銀行(股)公司代表)		
	董事	陳長井(兆豐國際商業銀行(股)公司代表)		
	董事	李碧齡(兆豐國際商業銀行(股)公司代表)		
	董事	林家楨(兆豐國際商業銀行(股)公司代表)		
巴哈馬國泰投資開發公司	董事長	張瑛鶯(兆豐國際商業銀行(股)公司代表)	5,000	100%
	董事兼總經理	李春香(兆豐國際商業銀行(股)公司代表)		
	董事	柯風祈(兆豐國際商業銀行(股)公司代表)		
	董事	呂丹虹(兆豐國際商業銀行(股)公司代表)		
	董事	陳 燕(兆豐國際商業銀行(股)公司代表)		
	董事	陳慶銘(兆豐國際商業銀行(股)公司代表)		
	董事	周堯富(兆豐國際商業銀行(股)公司代表)		
Ramlett Finance Holdings Inc.	董事長	張瑛鶯(兆豐國際商業銀行(股)公司代表)	1,500	100%
	董事兼總經理	陳長井(兆豐國際商業銀行(股)公司代表)		
	董事	莊瑞中(兆豐國際商業銀行(股)公司代表)		
加拿大兆豐國際商業銀行	董事長	張瑛鶯(兆豐國際商業銀行(股)公司代表)	230,000	100%
	董事兼總經理	盧仲焯(兆豐國際商業銀行(股)公司代表)		
	董事	魏美玉(兆豐國際商業銀行(股)公司代表)		
	獨立董事	關保衛	0	0%
	獨立董事	鎮健常		
	獨立董事	龍乃詒		
	獨立董事	胡伯岳		
	兆豐國際商業銀行大眾(股)公司	董事長	魏美玉(兆豐國際商業銀行(股)公司代表)	400,000,000
董事兼總經理		吳家宏(兆豐國際商業銀行(股)公司代表)		
董事		陳世明(兆豐國際商業銀行(股)公司代表)		
董事		呂丹虹(兆豐國際商業銀行(股)公司代表)		
董事		潘朝文(兆豐國際商業銀行(股)公司代表)		
董事		王建民(兆豐國際商業銀行(股)公司代表)		
獨立董事		Wittaya Supatanakul	0	0%
獨立董事		Adisorn Pinijkulviwat		
獨立董事		Apichart Jorikasem		

註：行政院國家發展基金委託兆豐國際商業銀行信託部代管。

5、各關係企業 103 年度營運概況表

單位：新臺幣仟元

企業名稱	資本額	資產總額	負債總額	淨值	營業收入	營業利益	本期損益(稅後)	每股盈餘(元)(稅後)
兆豐管理顧問(股)公司	10,000	60,474	9,092	51,382	50,759	29,237	22,660	22.66
兆豐第一創業投資(股)公司	450,000	270,050	164	269,886	46,564	-31,604	-31,578	-0.70
中國物產(股)公司	5,000	45,707	27,551	18,156	1,394	520	435	4.35
雍興實業(股)公司	30,000	1,034,723	295,593	739,130	153,119	7,044	33,071	110.24
銀凱(股)公司	20,000	62,880	16,833	46,047	165,299	8,762	7,629	38.14
中銀財務管理顧問(股)公司	50,000	51,090	73	51,017	3,831	891	825	0.16
巴拿馬國泰倉庫公司	31,663	58,420	459	57,961	4,302	-1,895	-1,895	-1,895.27
巴哈馬國泰投資開發公司	158	54,485	0	54,485	379	93	93	18.70
Ramlett Finance Holdings Inc.	633	57,148	55,032	2,116	7,453	2,493	2,493	1,661.89
加拿大兆豐國際商業銀行	628,017	6,451,021	5,362,995	1,088,026	200,560	61,770	45,642	198.45
兆豐國際商業銀行大眾(股)公司	3,849,600	18,066,840	12,913,743	5,153,097	714,169	276,044	220,754	0.55

103 年 12 月 31 日各幣別與新臺幣兌換匯率：

	資產負債項目	損益項目
USD	31.663	30.3643
CAD	27.3051	27.4289
THB	0.9624	0.9336

6、各關係企業經營業務所涵蓋之行業

包括銀行業、創投業、管理顧問業、投資顧問業、買賣業、服務業、倉儲業、不動產投資業。

7、各關係企業間所經營業務互有關聯者之業務往來分工情形

103 年本行與加拿大兆豐國際商業銀行、泰國兆豐大眾(股)公司、兆豐票券有存、拆放同業及同業存、拆款之業務往來(請參閱第 133 頁財務報表附註之「與同業間之往來」)。103 年本行代售兆豐保代代銷保單及兆豐產險保單之手續費收入分別為新臺幣 740,921 仟元及 11,092 仟元；代售兆豐國際投信旗下系列之銷售基金手續費收入為新臺幣 25,649 仟元；支付兆豐產險保險費費用新臺幣 39,852 仟元；與銀凱(股)公司有信用卡作業之業務往來，103 年給付之作業費為新臺幣 165,299 仟元；列印、封裝文件作業及勞務外包係委託雍興實業(股)公司代為處理，103 年給付費用新臺幣 120,120 仟元。

二、關係企業合併財務報表

同本行合併財務報表，請參閱第 86 頁至 89 頁。

三、關係報告書

(一) 關係報告書聲明書

兆豐國際商業銀行

關係報告書聲明書

本公司 103 年度（自民國 103 年 1 月 1 日至 103 年 12 月 31 日止）之關係報告書，係依「關係企業合併營業報告書關係企業合併財產報表及關係報告書編製準則」編製，且所揭露資訊與上開期間之財務報告附註所揭露之相關資訊無重大不符。

特此聲明



聲明人：兆豐國際商業銀行股份有限公司

負責人：



中 華 民 國 104 年 4 月 2 日

(二) 會計師對本行關係報告書聲明書之意見書



兆豐國際商業銀行股份有限公司

關係報告書會計師複核報告

資會綜字第 14007881 號

兆豐國際商業銀行股份有限公司公鑒：

貴公司民國 104 年 4 月 2 日編製之民國 103 年度之關係報告書，經 貴公司聲明係依「關係企業合併營業報告書關係企業合併財務報表及關係報告書編製準則」編製，且所揭露資訊與上開期間之財務報告附註所揭露之相關資訊無重大不符。

本會計師已就 貴公司編製之關係報告書，依據「關係企業合併營業報告書關係企業合併財務報表及關係報告書編製準則」與 貴公司民國 103 年度之財務報告附註加以比較，尚未發現上述聲明有重大不符之處。

資誠聯合會計師事務所

會計師 周建宏



中華民國 104 年 4 月 2 日

資誠聯合會計師事務所 PricewaterhouseCoopers, Taiwan
11012 臺北市信義區基隆路一段 333 號 27 樓 / 27F, 333, Keelung Road, Sec. 1, Xinyi Dist., Taipei City 11012, Taiwan
T: +886 (2) 2729 6666, F: +886 (2) 2757 6371, www.pwc.com/tw

(三) 關係報告書

1、從屬公司與控制公司間之關係概況

控制公司名稱	控制原因	控制公司之持股與設質情形			控制公司派員擔任董事、監察人情形	
		持有股數	持股比例	設質股數	職稱	姓名
兆豐金融控股(股)公司	轉投資	7,700,000,000	100%	0	請參閱第 7 頁至第 9 頁「董事、監察人資料」	

2、從屬公司與控制公司之交易往來情形

- (1) 進(銷)貨交易：無
- (2) 財產交易：無
- (3) 資金融通：無
- (4) 資產租賃

本行 103 年度與兆豐金融控股(股)公司之資產租賃情形如下：

交易類型(出租或承租)		出租予兆豐金融控股(股)公司
標的物	名稱	林口勵志樓
	座落地點	桃園市龜山區復興二路 35 號 3 樓
租賃期間		98.8.1~107.7.31
租賃性質		營業租賃
租金決定依據		參考當時同棟大樓租金水準
收取(支付)方法		按月支付
與一般租金水準之比較情形		相當
103 年租金總額		新臺幣 216,000 元整(含稅)
103 年租金收付情形		正常
其他約定事項		合約標的包括場地及周邊設備服務

(5) 其他重要交易往來情形

本行與兆豐金融控股(股)公司選擇採行連結稅合併結算申報營利事業所得稅，103 年應付兆豐金融控股(股)公司所得稅款為新臺幣 1,694,061 仟元。

3、背書保證情形

無。

4、其他對財務、業務有重大影響之事項

無。

四、103 年度及截至 104 年 3 月底止，私募有價證券辦理情形

私募有價證券資料

項 目	102 年第 1 次私募 發行日期：103 年 1 月 24 日				
私募有價證券種類	普通股				
股東會通過日期與數額	102 年 10 月 4 日董事會代行股東會通過增資普通股 6 億股				
價格訂定之依據及合理性	每股價格不低於兆豐商銀 102 年上半年度會計師查核簽證財務報告之每股淨值；訂價不低於參考價格之十成				
特定人選擇之方式	持股本行 100% 之大股東兆豐金融控股(股)公司				
辦理私募之必要理由	<ul style="list-style-type: none"> ■ 維持單一股東，使股東結構單純化 ■ 充實資本、增加營運資金、強化財務結構、提升資本適足率 				
價款繳納完成日期	102 年 12 月 18 日				
應募人資料	私募對象	資格條件	認購數量	與銀行關係	參與銀行經營情形
	兆豐金融控股(股)公司	公開發行公司辦理私募有價證券應注意事項第二條第六項	6 億股	100% 持股之大股東	100% 參與 (本公司董、監事均為兆豐金融控股(股)公司指派)
實際認購(或轉換)價格	每股新臺幣 25 元				
實際認購(或轉換)價格與參考價格差異	參考價格為 24.89 元，實際認購價格略高於參考價格				
辦理私募對股東權益影響	提升獲利能力、提高對股東之貢獻度				
私募資金運用情形及計畫執行進度	依計畫執行完成，有效強化資本結構				
私募效益顯現情形	增資後提升本公司資本適足率及第一類資本比率，有效強化資本結構				

項 目	103 年第 1 次私募(註) 發行日期：將於 104 年發行				
私募有價證券種類	普通股				
股東會通過日期與數額	103 年 11 月 7 日董事會代行股東會通過增資普通股 3 億股				
價格訂定之依據及合理性	每股價格不低於參考價格之十成				
特定人選擇之方式	持股本行 100% 之大股東兆豐金融控股(股)公司				
辦理私募之必要理由	<ul style="list-style-type: none"> ■ 維持單一股東，使股東結構單純化 ■ 充實資本、增加營運資金、強化財務結構、提升資本適足率 				
價款繳納完成日期	尚未繳款				
應募人資料	私募對象	資格條件	認購數量	與銀行關係	參與銀行經營情形
	兆豐金融控股(股)公司	公開發行公司辦理私募有價證券應注意事項第二條第六項	3 億股	100% 持股之大股東	100% 參與 (本公司董、監事均為兆豐金融控股(股)公司指派)
實際認購(或轉換)價格	尚未認購				
實際認購(或轉換)價格與參考價格差異	尚未認購				
辦理私募對股東權益影響	提升獲利能力、提高對股東之貢獻度				
私募資金運用情形及計畫執行進度	尚未執行完成				
私募效益顯現情形	尚未執行完成				

註：為充實資本，本行將採私募方式辦理現金增資新臺幣 30 億元，發行普通股 3 億股，每股面額新臺幣 10 元，增資後本行資本總額將為新臺幣 800 億元，計 80 億股；本案預計於 104 年第二季完成增資繳款。

五、103 年度及截至 104 年 3 月底止，子公司持有或處分本行股票情形

無。

六、其他必要補充說明事項

無。

七、與證券交易法第三十六條第二項第二款所定對股東權益或證券價格有重大影響之事項

無。

國內、外各行處地址及電話

104年3月31日

地區別	代號	分行名稱	單位主管	地 址	連絡電話	傳真
總行				10424 台北市中山區吉林路 100 號	02-25633156	02-23568936
總行營業單位						
台北市	017-0077	國外部	傅瑞媛	10424 台北市中山區吉林路 100 號	02-25633156	02-25632614
	017-0240	信託部	李碧齡	10424 台北市中山區吉林路 100 號	02-25633156	02-25235002
	017-1144	財務部	李春香	10424 台北市中山區吉林路 100 號	02-25633156	02-25613395
	017-0251	國際金融業務分行	陳 燕	10424 台北市中山區吉林路 100 號	02-25633156	02-25637138
國內分行						
台北市	017-2406	衡陽分行	李燧煌	10009 臺北市中正區衡陽路 91 號	02-23888668	02-23885000
	017-0170	城中分行	梁奕彬	10047 臺北市中正區許昌街 42 號	02-23122222	02-23111645
	017-0860	駐外交部簡易型分行	湯秀美	10048 臺北市中正區凱達格蘭大道 2 號 129 室	02-23482065	02-23811858
	017-2015	金控總部分行	陳世明	10058 臺北市中正區忠孝東路二段 123 號	02-25633156	02-23569750
	017-0309	南台北分行	王德敏	10093 臺北市中正區羅斯福路二段 9-1 號	02-23568700	02-23922533
	017-0572	大稻埕分行	李明輝	10343 臺北市大同區西寧北路 62 之 5 號	02-25523216	02-25525627
	017-0435	大同分行	孫國良	10355 臺北市大同區南京西路 113 號	02-25567515	02-25580154
	017-2347	圓山分行	蔡謙郁	10448 臺北市中山區中山北路二段 133 號	02-25671488	02-25817690
	017-0158	中山分行	陳宏徵	10450 臺北市中山區中山北路二段 15 號	02-25119231	02-25635554
	017-0701	南京東路分行	林雅淑	10457 臺北市中山區南京東路二段 53 號	02-25712568	02-25427152
	017-2314	城北分行	吳東隆	10459 臺北市中山區松江路 156 之 1 號	02-25683658	02-25682494
	017-0088	台北復興分行	廖瑞令	10488 臺北市中山區南京東路三段 198 號	02-27516041	02-27511704
	017-0550	松山機場分行	董淑卿	10548 臺北市松山區敦化北路 340-9 號 松山機場航站大廈	02-27152385	02-27135420
	017-0424	松南分行	陳昭蓉	10570 臺北市松山區南京東路五段 234 號	02-27535856	02-27467271
	017-2266	城東分行	徐樹德	10574 臺北市松山區民生東路四段 52 號	02-27196128	02-27196261
	017-2107	敦化分行	周培震	10551 臺北市松山區敦化北路 88 之 1 號	02-87716355	02-87738655
	017-0365	民生分行	王文龍	10596 臺北市松山區民生東路三段 128 號	02-27190690	02-27190688
	017-2299	大安分行	黃永貞	10658 臺北市大安區信義路 3 段 182 號	02-27037576	02-27006352
	017-0192	安和分行	張定華	10680 臺北市大安區安和路二段 62 號	02-27042141	02-27042075
	017-0310	敦南分行	何軼群	10683 臺北市大安區敦化南路二段 62 號	02-27050136	02-27050682
	017-0055	忠孝分行	蔣 幅	10692 臺北市大安區忠孝東路四段 233 號	02-27711877	02-27711486
	017-2163	世賢分行	莊雪芳	11012 臺北市信義區基隆路一段 333 號	02-27203566	02-27576144
	017-0480	信義分行	鍾淑華	11052 臺北市信義區基隆路二段 65 號	02-23788188	02-23772515
	017-2026	台北分行	易美蓮	11071 臺北市信義區忠孝東路四段 550 號	02-27587590	02-27581265
	017-0103	蘭雅分行	陳富榮	11155 臺北市士林區中山北路六段 126 號	02-28385225	02-28341483
	017-0217	天母分行	廖欽梓	11156 臺北市士林區中山北路七段 193 號	02-28714125	02-28714374
	017-0516	內湖分行	曹正謙	11489 臺北市內湖區成功路四段 68 號	02-27932050	02-27932048
	017-2370	內湖科學園區分行	湯紹平	11492 臺北市內湖區瑞光路 472 號	02-87983588	02-87983536
	017-0675	東內湖分行	李建平	11494 臺北市內湖區港墘路 202 號	02-26275699	02-26272988
	017-0745	南港分行	郭錦坤	11575 臺北市南港區忠孝東路六段 21 號之 1 號	02-27827588	02-27826685

地區別	代號	分行名稱	單位主管	地 址	連絡電話	傳真
基隆市	017-0491	基隆分行	葉永正	20045 基隆市仁愛區南榮路 24 號	02-24228558	02-24294089
新北市	017-2060	板橋分行	林明忠	22050 新北市板橋區文化路一段 51 號	02-29608989	02-29608687
	017-0273	板南分行	吳永泉	22060 新北市板橋區南雅南路二段 148 號	02-89663303	02-89661421
	017-0468	新店分行	廖英秋	23143 新北市新店區北新路二段 173 號	02-29182988	02-29126480
	017-2381	雙和分行	呂玉娟	23445 新北市永和區永和路一段 67 號	02-22314567	02-22315288
	017-0343	永和分行	林秀梅	23450 新北市永和區福和路 201 號	02-29240086	02-29240074
	017-0697	中和分行	江德成	23555 新北市中和區中山路二段 124 號	02-22433567	02-22433568
	017-0561	土城分行	梁宗哲	23669 新北市土城區中央路二段 276 號	02-22666866	02-22668368
	017-2196	南三重分行	林水彬	24144 新北市三重區重新路四段 12 號	02-29748811	02-29724901
	017-0125	三重分行	張孝道	24145 新北市三重區重陽路三段 99 號	02-29884455	02-29837225
	017-0413	新莊分行	張克成	24250 新北市新莊區思源路 421 號	02-22772888	02-22772881
	017-2358	思源分行	吳鶴竊	24250 新北市新莊區思源路 169 號	02-29986661	02-29985973
宜蘭縣	017-2288	羅東分行	陳錫沂	26549 宜蘭縣羅東鎮純精路二段 195 號	03-9611262	03-9611260
	017-0620	宜蘭分行	楊敬夫	26549 宜蘭縣宜蘭市民族路 338 號 1 樓	03-9310666	03-9311167
新竹市	017-2037	新竹分行	林榮章	30069 新竹市東區新竹市東區公道五路二段 417、419 號 1、2 樓	03-5733399	03-5733311
	017-0262	北新竹分行	閻麟新	30051 新竹市中正路 129 號	03-5217171	03-5262642
	017-2152	竹科竹村分行	周春明	30075 新竹市科學工業園區竹村七路 21 號	03-5773155	03-5778794
	017-0206	竹科新安分行	傅燕嶸	30076 新竹市科學工業園區新安路 1 號	03-5775151	03-5774044
新竹縣	017-2082	竹北分行	楊玉全	30259 新竹縣竹北市光明一路 155 號	03-5589968	03-5589998
桃園縣	017-0398	中壢分行	吳燦德	32041 桃園市中壢區復興路 46 號	03-4228469	03-4228455
	017-2369	北中壢分行	李幸娟	32070 桃園市中壢區環北路 406 號	03-4262366	03-4262135
	017-0147	桃園分行	陳耀星	33047 桃園市桃園區成功路二段 2 號	03-3376611	03-3351257
	017-2071	桃興分行	彭慶恩	33066 桃園市桃園區復興路 180 號	03-3327126	03-3339434
	017-0619	八德分行	吳永南	33450 桃園市八德區大智路 19 號	03-3665211	03-3764012
	017-0295	桃園國際機場分行	游麗珠	33758 桃園市大園區航站南路 15 號	03-3982200	03-3834315
	017-0804	南崁分行	鄭余生	33861 桃園市蘆竹區中正路 33 號	03-3525288	03-3525290
苗栗縣	017-0756	竹南科學園區分行	郭建志	35053 苗栗縣竹南鎮科研路 36 號 1 樓 105 室	037-682288	037-682416
	017-0583	頭份分行	周竹坡	35159 苗栗縣頭份鎮中華路 916 號	037-688168	037-688118
臺中市	017-0044	台中分行	黃棟樑	40041 臺中市區民權路 216 號	04-22281171	04-22241855
	017-2048	中台中分行	宮子貞	40343 臺中市西區三民路一段 194 號	04-22234021	04-22246812
	017-0446	南台中分行	李明光	40347 臺中市西區五權西路一段 257 號	04-23752529	04-23761670
	017-0712	東台中分行	吳富貴	40457 臺中市北區進化北路 330 號	04-22321111	04-22368621
	017-2141	寶成分行	羅華山	40764 臺中市西屯區臺灣大道四段 600 號	04-24619000	04-24613300
	017-0376	北台中分行	陳建中	40756 臺中市西屯區臺灣大道三段 96 號	04-23115119	04-23118743
	017-0837	榮總分行	王祐德	40705 臺中市西屯區臺灣大道四段 1650 號	04-23500190	04-23591281
	017-0686	太平分行	謝文永	41167 臺中市太平區中興東路 152 號	04-22789111	04-22777546
	017-2417	大里分行	徐俊宏	41283 臺中市大里區爽文路 600 號	04-24180929	04-24180629
	017-2325	后里分行	廖德忠	42151 臺中市后里區甲后路 619 之 1 號	04-25588855	04-25580166
	017-0354	豐原分行	蔡瑞昌	42056 臺中市豐原區中正路 519 號	04-25285566	04-25274580
	017-0284	潭子分行	謝雪珠	42760 臺中市潭子區台中加工出口區南二路 3 號	04-25335111	04-25335110
	017-0767	中科分行	杜清和	42881 臺中市大雅區科雅路 28 號 2 樓	04-25658108	04-25609230
	017-0608	沙鹿分行	戴新財	43344 臺中市沙鹿區中山路 533 號	04-26656778	04-26656399
	017-0778	大甲分行	廖中揚	43744 臺中市大甲區中山路一段 1033 號	04-26867777	04-26868333



地區別	代號	分行名稱	單位主管	地 址	連絡電話	傳真
彰化縣	017-0181	北彰化分行	蔡清和	50045 彰化縣彰化市光復路 39 號	04-7232111	04-7243958
	017-2200	南彰化分行	吳劍平	50058 彰化縣彰化市中山路一段 401 號	04-7613111	04-7622656
	017-2336	鹿港分行	許旭光	50564 彰化縣鹿港鎮中山路 254 號	04-7788111	04-7788600
	017-0321	員林分行	黃淑娥	51056 彰化縣員林鎮大同路一段 338 號	04-8332561	04-8359359
南投縣	017-0642	南投分行	吳宏富	54048 南投縣南投市文昌街 45 號	049-2232223	049-2232758
雲林縣	017-0631	斗六分行	董樹杞	64048 雲林縣斗六市上海路 1 號	05-5361779	05-5337830
嘉義市	017-0228	嘉義分行	鄧兆嘉	60044 嘉義市文化路 259 號	05-2241166	05-2255025
	017-2129	嘉興分行	張淑桂	60045 嘉義市吳鳳北路 379 號	05-2780148	05-2769252
臺南市	017-2130	台南分行	陳俊福	70041 臺南市忠義路二段 14 號	06-2292131	06-2224826
	017-0066	府城分行	周俊賢	70043 臺南市中西區中山路 90 號	06-2231231	06-2203771
	017-0653	東台南分行	陳孫盼	70143 臺南市東區長榮路一段 225 號	06-2381611	06-2378008
	017-0505	永康分行	陳玄淑	71090 臺南市永康區中山路 180 號	06-2019389	06-2016251
	017-2428	台南科學園區分行	周政達	74147 臺南市新市區南科三路 13 號	06-5052828	06-5051791
高雄市	017-0789	林森簡易型分行	李玉臨	80661 高雄市前鎮區忠純里成功二路 88 號	07-5352000	07-3312866
	017-2277	五福分行	盧光輝	80043 高雄市新興區五福二路 82 號	07-2265181	07-2260919
	017-0136	新興分行	王寬永	80049 高雄市新興區中山一路 308 號	07-2353001	07-2350962
	017-2059	高雄分行	王大智	80147 高雄市前金區中正四路 235 號	07-2515111	07-2212554
	017-0022	港都分行	蘇崑福	80147 高雄市前金區中正四路 253 號	07-2510141	07-2811426
	017-0594	苓雅分行	李聰寅	80247 高雄市苓雅區四維四路 8 號	07-3355595	07-3355695
	017-0387	三多分行	林崇智	80266 高雄市苓雅區三多二路 93 號	07-7250688	07-7211012
	017-0402	三民分行	何榮泰	80455 高雄市鼓山區中華一路 225 號	07-5536511	07-5224202
	017-1166	高雄漁港簡易型分行	簡春霞	80672 高雄市前鎮區漁港東二路 3 號 107 室	07-8219630	07-8117912
	017-0169	高雄加工出口區分行	沈秋桂	80681 高雄市高雄加工出口區中四路 2 號	07-8316131	07-8314393
	017-0723	北高雄分行	葉國華	80745 高雄市三民區九如二路 532 號	07-3157777	07-3155506
	017-0479	東高雄分行	曾耀慶	80787 高雄市三民區大順二路 419 號	07-3806456	07-3806608
	017-0033	楠梓分行	呂有安	81170 高雄市楠梓加工出口區加昌路 600 之 1 號	07-3615131	07-3633043
	017-0815	中鋼簡易型分行	朱英亮	81233 高雄市小港區臨海工業區中鋼路 1 號	07-8021111	07-8034911
	017-0664	高雄國際機場分行	邱麗雯	81252 高雄市小港區中山四路 2 號 高雄國際航空站新國際航廈	07-8067866	07-8068841
	017-1030	仁武簡易型分行	蔡慶祥	81451 高雄市仁武區中正路 2 號	07-3711144	07-3740764
	017-0527	岡山分行	張財貴	82065 高雄市岡山區中山北路 138 號	07-6230300	07-6230608
017-0457	鳳山分行	江麒福	83068 高雄市鳳山區中山西路 248 號	07-7473566	07-7477566	
金門縣	017-0790	金門分行	吳啓煌	89345 金門縣金城鎮民生路 37-5 號	082-375800	082-375900
屏東縣	017-0538	屏東分行	鍾慶鳳	90078 屏東縣屏東市民族路 213 號	08-7323586	08-7321651
花蓮縣	017-0239	花蓮分行	陳仁志	97048 花蓮縣花蓮市公園路 26 號	03-8350191	03-8360443

地區別	代號	分行名稱	單位主管	地址	連絡電話	傳真
國外分支機構						
美國	017-8006	紐約分行	黃士明	65 Liberty Street, New York, NY 10005, U.S.A.	1-212-6084222	1-212-6084943
	017-8028	洛杉磯分行	柯怡明	445 South Figueroa Street, Suite 1900, Los Angeles, CA 90071, U.S.A.	1-213-4893000	1-213-4891183
	017-8017	芝加哥分行	黃藍	2 North La Salle Street, Suite 1803, Chicago, IL 60602, U.S.A.	1-312-7829900	1-312-7822402
	017-8981	矽谷分行	葉念茲	333 West San Carlos Street, Suite 100, Box 8, San Jose, CA 95110, U.S.A.	1-408-2831888	1-408-2831678
巴拿馬	017-8039	巴拿馬分行	陳長井	Calle 50 Y Esquina Margarita A, de Vallarino, Entrada Nuevo Campo Alegre, Edificio MEGAICBC No. 74, P.O. Box 0832-01598, Panama City, Republic of Panama	507-2638108	507-2638392
	017-8040	簡朗自由區分行	莊清琦	Dominador Bazan y Calle 20, Manzana 31, P.O.Box 0302-00445 Colon Free Zone, Republic of Panama	507-4471888	507-4414889
法國	017-8615	巴黎分行	姜文生	131-133 Rue de Tolbiac, 75013 Paris, France	33-1-44230868	33-1-45821844
荷蘭	017-8626	阿姆斯特丹分行	吳秀齡	World Trade Center, Strawinskylaan 1203, 1077XX, Amsterdam, The Netherlands	31-20-6621566	31-20-6649599
英國	017-8970	倫敦分行	王惠民	4th Floor, Michael House, 35 Chiswell Street, London, EC1Y 4SE, United Kingdom	44-20-75627350	44-20-75627369
澳洲	017-8464	雪梨分行	崔晉道	Level 8, 10 Spring Street, Sydney NSW 2000 Australia	61-2-92301300	61-2-92335859
	017-8475	布里斯本分行	黎龍吟	Suite 1-3, 3 Zamia Street, Sunnybank, QLD 4109, Australia	61-7-32195300	61-7-32195200
	017-8486	墨爾本分行	陳裕松	Level 20, 459 Collins Street, Melbourne VIC 3000, Australia	61-3-86108500	61-3-96200600
日本	017-8224	東京分行	陳志諒	7F, Kishimoto Bldg. No.2-1, Marunouchi 2-Chome, Chiyoda-Ku, Tokyo 100-0005 Japan	81-3-3211-6688	81-3-32165686
	017-8235	大阪分行	林華岳	4-11, 3-chome, Doshomachi, Chuo-ku, Osaka 541-0045, Japan	81-6-62028575	81-6-62023127
菲律賓	017-8257	馬尼拉分行	林榮華	3rd Floor, Pacific Star Bldg., Makati Avenue, Makati City, Philippines	63-2-8115807	63-2-8115774
越南	017-8280	胡志明市分行	陳建宏	Ground Floor, Landmark Building, 5B Ton Duc Thang, Dist 1, Ho Chi Minh City, Vietnam	84-8-38225697	84-8-38229191
新加坡	017-8246	新加坡分行	許威德	80 Raffles Place #23-20 UOB Plaza 2 Singapore 048624	65-62277667	65-62271858
馬來西亞	017-8291	納閩分行	陳震輝	Level 7 (E2), Main Office Tower, Financial Park Labuan Complex, Jalan Merdeka, 87000 F.T. Labuan, Malaysia	60-87-581688	60-87-581668
	017-8947	吉隆坡行銷辦事處	陳震輝	Suite 12-04, Level 12, Wisma Goldhill 67, Jalan Raja Chulan, 50200 Kuala Lumpur, Malaysia	60-3-20266966	60-3-20266799
中國	017-8305	蘇州分行	蔡永義	中國江蘇省蘇州市蘇州工業園區旺墩路 188 號 建屋大廈 1 樓 104 室	86-512-62966568	86-512-62966698
	017-8349	蘇州吳江支行	梁炳森	中國江蘇省蘇州市吳江經濟技術開發區運東大 道 768 號	86-512-66086088	86-512-66086006

地區別	代號	分行名稱	單位主管	地址	連絡電話	傳真
國外分支機構						
香港	017-8958	香港分行	李朝和	Suite 2201, 22.F, Prudential Tower, The Gateway, Harbour City, 21 Canton Road, Tsimshatsui, Kowloon, Hong Kong	852-25259687	852-25259014
柬埔寨	017-8327	金邊分行	朱茂榮	No.139,St.274 Independent Monument, BKK I, Chamkarmorn, Phnom Penh, Cambodia	855-23-988101	855-23-217982
	017-8338	金邊機場支行	黃耀宗	No. 601, Confederation De La Russie Blvd., Phum Porbrork Khangchoeung, Sangkat Karkab, Khan Dangkor, Phnom Penh, Cambodia	855-23-969656	855-23-969661
	017-8350	金邊奧林匹克支行	謝北武	No. 38B, Preah Monireth Blvd. (Street 217), Phum 10, Sangkat Toul Svay Prey 2, Khan Chamkarmorn, Phnom Penh, Cambodia	855-23-988130	855-23-988134
巴林	017-8925	巴林代表處	潘朝文	Flat 1, Abulfatih Building, Block 319, Rd 1906 Al Hoora Area, P.O. Box 5806, Manama, State of Bahrain	971-2-6815555 ext.248	971-2-6817744
印度	017-8992	孟買代表處	陳鴻輝	Trade Centre, Level Ground & 1, Bandra-Kurla Complex, Bandra East, Mumbai, 400051, India	91-22-61623297	91-22-61623800
阿聯	017-8316	阿布達比代表處	潘朝文	B1, 18th Floor, Three Sails Tower, Corniche Rd., P. O. Box 42284, Abu Dhabi, U.A.E.	971-2-6815555 ext.248	971-2-6817744
加拿大	017-8763	加拿大兆豐國際商業銀行	盧仲忻	North York Madison Centre, 4950 Yonge Street, Suite 1002, Toronto, Ontario, M2N 6K1, Canada	1-416-9472800	1-416-9479964
	017-8785	華埠分行	俞秀慧	241 Spadina Avenue, Toronto, Ontario, M5T 1G6, Canada	1-416-5978545	1-416-5976526
	017-8774	溫哥華分行	葉寶輝	1095 West Pender Street, Suite 1250, Vancouver, British Columbia, V6E 2M6, Canada	1-604-6895650	1-604-6895625
	017-8796	列治文分行	李漢森	6111 No. 3 Road, Richmond, British Columbia, V6Y 2B1, Canada	1-604-2733107	1-604-2733187
泰國	017-8213	兆豐國際商業銀行大眾股份有限公司	吳家宏	36/12 P.S. Tower, Asoke, Sukhumvit 21 Road, Klongtoey-nua, Wattana, Bangkok 10110, Thailand	66-2-2592000	66-2-2591330
	017-8822	春武里分行	王建民	39/4 Moo. 3, Sukhumvit Road, Huaykapi Sub-District, Muang District, Chonburi Province 20130, Thailand	66-3-8387333	66-3-8387525
	017-8833	挽那分行	賈瑞恒	MD Tower, 2nd Floor, Unit B, No.1, Soi Bangna-Trad 25, Bangna Sub-District, Bangna District Bangkok Province 10260, Thailand	66-2-3986161	66-2-3986157
	017-8844	羅勇分行	黃明正	500/125 Moo 3 Tambol Tasith, Amphur Pluak Daneng, Rayong Province 21140, Thailand	66-38-950276	66-38-950284
	017-9014	萬磅分行	何通海	99/47-48 Sonpong Road, Ban Pong, Ratchaburi 70110, Thailand	66-32-222882	66-3-2221666

兆豐國際商業銀行股份有限公司



負責人

蔡友才



Annual Report 2014



兆豐國際商業銀行
Mega International Commercial Bank

10424台北市吉林路100號
No. 100, Chi-lin Road, Taipei 10424, Taiwan, R.O.C.
Tel:886-2-2563-3156 Fax:886-2-2356-8936
www.megabank.com.tw