

股票代碼：5843



兆豐國際商業銀行
Mega International Commercial Bank

Annual Report 2016

中華民國一〇五年年報



公開資訊觀測站：<http://mops.twse.com.tw>
本公司網址：<https://www.megabank.com.tw>
刊印日期：中華民國106年4月

本行發言人

姓名：蔡永義
職稱：副總經理
電話：(02) 2541-3289
電子郵件信箱：robert-tsai@megabank.com.tw

代理發言人

姓名：林元熙
職稱：副總經理
電話：(02) 2531-2239
電子郵件信箱：carbin@megabank.com.tw

總行及國內外分支機構

(請參閱第 183 頁至第 187 頁之「國內、外各行處地址及電話」)

股票過戶機構

名稱：兆豐國際商業銀行總務暨安全衛生處
地址：臺北市忠孝東路二段 123 號 4 樓
網址：<https://www.megabank.com.tw>
電話：(02) 2563-3156

本行信用評等之承辦機構

- 名稱：Moody's Investors Service Hong Kong Limited
地址：24/F One Pacific Place, 88 Queensway, Admiralty, Hong Kong
電話：(852) 3758-1300
- 名稱：S&P Global Ratings
地址：Unit 1, Level 69, International Commerce Centre, 1 Austin Road West, Kowloon, Hong Kong
電話：(852) 2533-3500
- 名稱：中華信用評等股份有限公司
地址：11049 臺北市信義路五段 7 號 49 樓
電話：(02) 8722-5800

105 年度財務報告簽證會計師

姓名：紀淑梅、周建宏會計師
事務所名稱：資誠聯合會計師事務所
地址：臺北市信義區基隆路一段 333 號 27 樓
網址：<http://www.pwc.com.tw>
電話：(02) 2729-6666

海外有價證券掛牌買賣之交易場所名稱及查詢該海外有價證券資訊之方式：無

本行網址：<https://www.megabank.com.tw>
電子郵件信箱：megaservice@megabank.com.tw

目 錄

致股東報告書

| | |
|--------------------------------|---|
| 一、105 年度營業結果 | 2 |
| 二、106 年度營業計畫概要 | 4 |
| 三、未來發展策略 | 5 |
| 四、受外部競爭環境、法規環境及總體經營環境之影響 | 5 |
| 五、信用評等情形 | 6 |

| | |
|------------|---|
| 銀行簡介 | 7 |
|------------|---|

公司治理報告

| | |
|---|----|
| 一、組織系統 | 8 |
| 二、董事、監察人、總經理、副總經理、協理、各部門及分支機構主管資料 | 9 |
| 三、105 年度支付董事、監察人、總經理及副總經理之酬金及分派員工酬勞情形 | 23 |
| 四、公司治理運作情形 | 28 |
| 五、105 年度會計師公費資訊 | 56 |
| 六、更換會計師資訊 | 56 |
| 七、董事長、總經理及經理人曾任職於簽證會計師事務所或其關係企業者 | 56 |
| 八、董事、監察人、經理人股權移轉及股權質押變動情形 | 56 |
| 九、持股比率前十大股東間互為關係人之資訊 | 56 |
| 十、轉投資事業之綜合持股情形 | 57 |
| 十一、轉投資事業 | 58 |

募資情形

| | |
|----------------------------|----|
| 一、資本及股份 | 64 |
| 二、特別股、海外存託憑證及員工認股權憑證 | 66 |
| 三、併購或受讓其他金融機構相關資訊 | 66 |
| 四、金融債券發行情形 | 67 |
| 五、資金運用計畫及執行情形 | 70 |

營運概況

| | |
|---|----|
| 一、業務內容 | 71 |
| 二、從業員工 | 76 |
| 三、企業責任及道德行為 | 78 |
| 四、非擔任主管職務之員工人數、年度員工平均福利費用及與前一年度差異 | 78 |
| 五、資訊設備 | 78 |
| 六、勞資關係 | 79 |
| 七、重要契約 | 79 |
| 八、核准辦理證券化商品相關資訊 | 79 |

財務概況

| | |
|-----------------------------|-----|
| 一、最近五年度簡明財務報表 | 80 |
| 二、最近五年度財務分析 | 85 |
| 三、105 年度財務報告之監察人審查報告 | 90 |
| 四、105 年度合併財務報告 | 91 |
| 五、105 年度銀行個體財務報表 | 155 |
| 六、銀行及其關係企業有無財務週轉困難之情事 | 158 |

財務狀況及財務績效之檢討分析與風險管理事項

| | |
|---------------------------------------|-----|
| 一、財務狀況 | 159 |
| 二、財務績效 | 159 |
| 三、現金流量分析 | 160 |
| 四、重大資本支出對財務業務之影響 | 160 |
| 五、轉投資政策、獲利或虧損主要原因、改善計畫及未來一年投資計畫 | 160 |
| 六、風險管理 | 161 |
| 七、危機處理應變機制 | 173 |
| 八、其他重要事項 | 173 |

特別記載事項

| | |
|------------------------------|-----|
| 一、關係企業合併營業報告書 | 174 |
| 二、關係企業合併財務報表 | 178 |
| 三、關係報告書 | 179 |
| 四、私募有價證券辦理情形 | 182 |
| 五、子公司持有或處分本行股票情形 | 182 |
| 六、其他必要補充說明事項 | 182 |
| 七、其他對股東權益或證券價格有重大影響之事項 | 182 |

| | |
|--------------------|-----|
| 國內、外各行處地址及電話 | 183 |
|--------------------|-----|



董事長 張兆順 先生

受制於全球貿易成長停滯、主要國家政策不確定性升高、以及全球投資動能疲弱的影響，民國 105 年全球經濟成長率僅 3.1%，創下金融海嘯以來之新低紀錄。國內景氣雖自下半年開始增溫，然全年經濟成長僅 1.5%，仍屬低成長表現。

在整體大環境不佳之下，影響本行業務拓展動能，105 年授信平均業務量較上年略為衰退 1.45%。此外，本行紐約分行因未能有效遵循美國銀行保密法及反洗錢法之申報規定，於 105 年 8 月份遭美國紐約州金融服務署裁處罰款美金 1.8 億元。影響所及，本行 105 年整體稅前淨利為新臺幣 230.58 億元，較上年衰退達 23.78%。惟截至 105 年底本行逾放比 0.09%、備抵呆帳覆蓋率 1,614%、資本適足率 14.32%、普通股權益比率 12.57%，均仍屬同業間之優質水準。

高額罰款之憾事發生後，本行深切反省，近年來在全力衝刺業務之同時，雖已警覺強化管理及遵循法令之重要性，但本行改進的速度不夠快、幅度不夠大，加以對美國之洗錢防制規定了解不夠透澈，致使紐約分行在可疑交易匯款之申報上發生疏漏，違反美國洗錢防制方面之相關規定。

106 年為兆豐轉型元年及行動年，本行將從調整經營策略、提升總行管理職能、組織改造成立專責部門、建置投入資訊系統以增進對可疑交易的監控能力、大舉進用法遵及洗錢防制專業人員、加強人員教育訓練等方面多管齊下，改善內稽、內控跟法遵的運作機制，形塑遵法的企業文化。本行將以國際最高標準自我要求，務求確實符合國內、外金融監理機關之規定。展望未來，相信兆豐的進步將會是一個進行式，一步一腳印，以全行貫徹之執行力，開創新局，重返榮耀。

茲將本行 105 年度營業結果及 106 年度營業計畫概述如下：

一、105 年度營業結果

(一) 國內、外經濟金融環境

1、經濟情勢

105 年全球經濟成長表現不如預期，IMF 統計 3.1% 之成長率為金融海嘯以後的新低，主因是全球貿易停滯、政策不確定性升高以及投資疲弱所致。展望 106 年，景氣復甦可望獲得較大動能，IMF 預測全球經濟成長率可望提升至 3.4% 之近五年最高水準；其中，先進國家的勞動市場處於金融海嘯以來最佳狀態，使薪資有較大的上漲空間，除將帶動民間消費擴張外，企業亦可能增加投資，以機器取代日漸昂貴的人力。此外，先進國家央行的貨幣政策雖多不若先前寬鬆，但仍有助景氣擴張，加上美國總統川普所提的財政刺激政策，IMF 預期可能使美國今明兩年的經濟成長率分別增加 0.1 及 0.4 個百分點，從而對其他國家產生正面的外溢效果。另，商品價格雖於去年第一季落底回升，但仍處相對低檔，對商品出口國的景氣助益有限。全球經濟的最大下行風險是川普的貿易保護主義，IMF 已因此下修墨西哥及部分新興市場國家的景氣展望，若美元進一步走強，導致美國貿易赤字擴大，恐使貿易戰爆發的可能性增加，從而拖累全球經濟成長表現。

105 年國內經濟呈開低走高格局，經濟成長率自第一季落底後開始逐季走升，下半年受惠國際經濟復甦增溫、國際原物料價格止跌回升、國內半導體市況熱絡帶動進出口貿易額大幅成長，加以國內需求穩定增長，使得全年經濟成長率得以超越 1% 水準來到 1.50%。展望 106 年，國際機構普遍預測全球經濟及貿易表現將優於去年，國內景氣可望在民間消費持穩、進出口動能延續、加上政府積極推動創新產業有利提升政府及民間投資，主計總處預估今年經濟成長率將達 1.92%。不過，全球經濟變數仍多，包括美國川普總統政策落實情況、聯準會升息頻率、歐洲大選、國際貿易保護主義意識抬頭、中國結構性調整及國際原物料價格波動等因素，皆將影響今年我國整體經濟表現。

2、金融情勢

利率方面，前二年全球景氣復甦力道遲緩，國內經濟前景不佳，中央銀行自 104 年 9 月起至 105 年 6 月連續四季每季降息半碼。此外，105 年金融業受國內景氣不振、廠商資金需求有限及降息因素影響，隔夜拆款平均利率為 0.19%，較上年平均之 0.35% 為低。105 年下半年則因國內經濟逐步回溫，直至年底央行均維持利率政策不變，為降息循環暫時畫下句點。展望未來，隨國際景氣復甦轉強，國內經濟成長表現可望優於去年，加上通貨膨脹溫和，預估央行仍將維持寬鬆貨幣政策基調不變以支撐經濟。

匯率方面，105 年年初受全球股市重挫、油價下跌及外資賣超台股等利空因素影響，新臺幣對美元匯率一度貶至 33.838 元低點，不過在歐日寬鬆貨幣政策持續、國安基金積極護盤及外資買超回籠下，轉而拉升台股及新臺幣匯率，105 年第一季新臺幣對美元平均匯率為 33.31 元。105 年 4-5 月美國升息疑慮再起，國際股市下跌，加上國內出口及外銷訂單衰退，買盤保守觀望致台股跌幅較重，新臺幣對美元匯率在 32.2-33 元之間盤旋。不過，下半年全球景氣回溫、原物料價格彈升，國內景氣亦因進出口回升轉為正向、外資大舉匯入帶動台股突破 9,400 點關卡，新臺幣對美元匯率亦同步走升，最高來到 31.225 元，惟 11 月受美國大選及美國升息因素影響，美元轉為強勢，使得新臺幣對美元匯率回貶至 32 元附近。總計 105 年全年平均匯率為 32.30 元，較上年平均之 31.93 元貶值 1.15%。

106 年初，受到美國總統川普上任後遲未兌現選前財政支出相關政見，牽制美國升息步調的影響，致使國際美元全線走弱，再加上外資持續大舉匯入，及臺灣經濟基本面逐漸好轉的支撐下，新臺幣匯率一反 105 年底貶值之走勢轉為走強。截至 106 年 2 月底，新臺幣對美元匯率收盤價升值至 30.650。



總經理 楊豐彥 先生

(二) 銀行組織變化情形

有鑑於國際金融監理標準日趨嚴格，且考量本行海外據點多達 39 處，涉及 19 個不同國家之法令遵循制度，是以本行於 105 年決議設置海外管理處，專責海外分行之營運監督與管理，以提升本行對海外分行之控管效能；亦新設業務管理處為國內分支機構之督導單位。另考量洗錢防制為銀行業重要之法遵事項，本行於 105 年增設洗錢防制中心，負責本行洗錢防制與打擊資恐相關事務之管理。此外，本行將原授信管理處之債權管理組恢復為債權管理處；並為順應數位金融發展趨勢，加速業務創新轉型，將原電子金融推廣中心改制為數位金融處，以提升全行數位金融競爭力。此外，本行將董事會稽核室改制為稽核處，並為提升董事會之職能，新設專責處理董事會事務之議事單位，原「資產負債暨風險管理委員會」則改制為「風險管理委員會」及「資產負債管理委員會」。

(三) 營業計畫及經營策略實施成果

營運概況比較表

單位：外匯業務－美金佰萬元
其他－新臺幣佰萬元

| 項 目 | 年 度 | 105 年度 | 104 年度 | 變動率 |
|-------------------|-----|-----------|-----------|--------|
| 存款業務（含郵匯局轉存款） | | 2,189,718 | 2,080,552 | 5.25% |
| 一般放款、進口押匯、出口押匯業務 | | 1,739,548 | 1,765,178 | -1.45% |
| 企金放款 | | 1,356,748 | 1,377,601 | -1.51% |
| 消金放款（不含信用卡循環信用餘額） | | 382,800 | 387,577 | -1.23% |
| 外匯承做數 | | 805,160 | 842,207 | -4.40% |
| 買入有價證券業務 | | 435,646 | 380,305 | 14.55% |
| 長期股權投資業務 | | 22,208 | 23,472 | -5.39% |
| 信用卡循環信用餘額 | | 1,155 | 1,230 | -6.10% |

註 1：除外匯承做數為累積數外，其餘各業務量均為月平均餘額。

註 2：105 年底本行逾放金額為新臺幣 1,631 佰萬元，逾期放款比率 0.09%，備抵呆帳覆蓋比率為 1,614.16%。

(四) 預算執行情形

單位：新臺幣億元

| 105 年度本行稅前淨利 | 105 年度本行稅前淨利預算數 | 達成率 |
|--------------|-----------------|--------|
| 230.58 | 280.03 | 82.34% |

(五) 財務收支及獲利能力分析

單位：新臺幣仟元

| 項 目 | 年 度 | 105 年度 | 104 年度 | 變動率/百分點 |
|-------------------|-----|------------|------------|-----------|
| 利息淨收益 | | 35,045,060 | 35,486,092 | -1.24% |
| 利息以外淨收益 | | 10,135,583 | 14,329,399 | -29.27% |
| 淨收益合計 | | 45,180,643 | 49,815,491 | -9.30% |
| 呆帳費用及保證責任準備提存(迴轉) | | 3,593,348 | -544,711 | - |
| 營業費用 | | 18,529,368 | 20,109,898 | -7.86% |
| 稅前淨利 | | 23,057,927 | 30,250,304 | -23.78% |
| 所得稅費用 | | 4,047,966 | 4,541,859 | -10.87% |
| 本期淨利 | | 19,009,961 | 25,708,445 | -26.06% |
| 每股盈餘(稅後)(元) | | 2.23 | 3.27 | -31.80% |
| 純益率(稅後) | | 42.08% | 51.61% | -9.53 百分點 |
| 資產報酬率(稅後) | | 0.63% | 0.85% | -0.22 百分點 |
| 股東權益報酬率(稅後) | | 7.44% | 10.89% | -3.45 百分點 |

(六) 研究發展狀況

本行最近二年度研究發展支出主要用於購置專業圖書雜誌、電子資料庫、編製相關出版刊物等。重要研究成果為：

- 出版「兆豐國際商銀月刊」，刊載專論及國內外最新經濟、金融動態，並定期登載於本行網站上供各界參考。
- 定期及不定期針對國內外經濟、金融情勢之最新發展提出研究報告。

二、106 年度營業計畫概要

(一) 經營方針

- 建置全面之洗錢防制機制、落實法令遵循，形塑遵法之企業文化。
- 全面檢視海外據點之經營現況，並強化管理機制。
- 鞏固企金業務之經營利基，維持市場優勢地位。
- 順應數位金融發展趨勢，加速推動業務創新轉型。
- 發揮國際金融專業優勢，提升財務操作績效。
- 穩健推展財富管理業務，增裕手續費收入。
- 建置完善之風險控管機制，以取得短期績效與長期穩定獲利間之平衡。

(二) 重要經營政策

- 全面推動有關洗錢防制/反資恐及美國 BSA/OFAC 相關規範之教育訓練，並配合修訂績效考評辦法，以形塑全員遵法之企業文化。
- 強化海外分行管理架構，即時掌握分行營運動態與當地監理機關要求，據以擬訂業務推展策略與追蹤控管機制，俾提供海外營業單位適時之支援協助，並提升總處監督管理效能。
- 積極配合政府打造「數位國家、創新經濟」之政策方向，以本行金融專業協助亞洲矽谷、生技醫療、綠能科技、智慧機械、國防航太，以及新農業、循環經濟等「五加二」產業之發展，強化整體產業競爭力。
- 密切掌握金融科技之發展，持續進行通訊技術應用於金融之研發及創新，強化本行數位金融服務能力。
- 持續增加高品質債券投資部位，創造穩定之固定收益；另藉擴充高流動性資產，符合主管機關對 LCR 之監管要求。
- 利用本行外匯及 OBU 業務領先之優勢，開發各幣別多元理財商品，滿足各族群之理財需求，並提升高資產客戶開發率，建立本行財富管理業務之差異性。

(三) 預期營業目標

經審度國內外經濟成長、物價、對外貿易變動情形及全行營運策略後，訂定 106 年預期營業目標如下：

| 項 目 | 存款營運量（新臺幣佰萬元） | 放款營運量（新臺幣佰萬元） | 外匯承做數（美金佰萬元） |
|-----------|---------------|---------------|--------------|
| 106 年度預算數 | 2,278,400 | 1,780,500 | 808,100 |

三、未來發展策略

- 由專責之「洗錢防制中心」負責規劃及推動全行洗錢防制機制之有效實施，協助各單位落實洗錢防制/反資恐作業、確保國內、外單位洗錢防制/反資恐相關規範能符合各地區之最新法令及監理要求。
- 透過海外分行當地外部顧問及獨立法遵主管之協助，增進海外分行及總管理處對海外據點所在國法令之瞭解，以確保各項作業得以符合各項法令之規定，落實法令遵循。
- 落實網路安全（Cybersecurity）風險自評，推升本行網路安全機制與基礎建設之成熟度，以符合國際監理規範之標準。
- 積極發展數位虛擬通路，鎖定目標客群，以年輕化、生活化、社群行銷為主要訴求，塑造本行數位形象與吸引年輕客群往來。
- 增建海外分行企金及消金信用風險內部評等模型，以涵蓋更多曝險部位，擴大量化風險之範圍。

四、受外部競爭環境、法規環境及總體經營環境之影響

(一) 外部競爭與總體經營環境

- 因國、內外經濟環境不佳與央行降息等因素，導致本國銀行利差持續縮小，進而侵蝕整體銀行獲利表現；又銀行業因 TRF、增提房貸與中國大陸市場放款暴險等多項備抵呆帳，致 105 年本國銀行稅前淨利滑落至新臺幣 3,000.6 億元，較 104 年減少 6.11%，為連續第二年衰退。在資產品質方面，105 年 12 月底國銀逾期放款比率由上年底之 0.23% 微升至 0.27%、備抵呆帳覆蓋率則從 555.43% 降至 502.93%。

- 由於國內市場資金寬鬆、外資匯入及外幣存款持續擴增，而企業資金需求保守、房地產市場持續低迷，使國銀連續四年存款成長幅度超過放款，資金運用效益壓力提升，因此業者積極調整業務結構，擴大財富管理業務之發展。
- 近年來，銀行業者海外設置據點及併購地區除延伸至中國大陸外，亦開始轉向菲律賓、印尼及日、韓等國家，並開始裁撤營運成效不彰的海外據點，以利資本投入在更有發展潛力的市場，提升海外營運效能。
- 銀行業者面對跨足金融業務的科技業者所帶來的競爭壓力，警覺傳統金融業務經營模式需加速改變，近兩年積極進行軟、硬體設備之轉換及人員培訓，此有利於銀行業轉型與金融科技(FinTech)服務相關業務量的成長。
- 105年金融業者發生多項風控缺失，包括偽美鈔案、洗錢防制不力案、鼎興詐貸案、ATM盜領案、TRF銷售疏失案等，促使金管會採行一系列法規修正與因應措施，業者亦強化防制洗錢之法令遵循與內部控制制度，積極健全制度面之管理。

(二) 法規環境

- 金管會持續強化對銀行業銷售複雜的衍生性商品之行政規範，包括禁止銀行以新約換舊約讓客戶「以債養債」、各銀行未來銷售複雜高風險商品給企業戶（專業法人）將採行核准制，惟可服務對象由「專業機構投資人」擴大至「高淨值投資法人」及「該法人持股百分之百之境外子公司」。另針對國銀國際金融業務分行（OBU）客戶辦理衍生性金融商品之相關業務進行金融檢查，除對有重大疏失之銀行業者處以罰款外，並限制其承作新業務。
- 105年8月金管會提出「金融挺實體經濟一三力四挺政策專案」，並以「創新創業基金」及「天使基金」方案辦理。另為有效引導資金至「綠能科技、亞洲矽谷、生技醫藥、國防產業及智慧機械」五大創新產業，金管會訂定「獎勵本國銀行辦理五大創新產業放款方案」，期能強化金融業與產業間之互利共榮關係，有助於拓展銀行授信業務及開發新商機。
- 金管會於105年12月2日公告修正「銀行業防制洗錢及打擊資恐注意事項」，要求銀行業者補強自身之內部控制及稽核制度，並加強海外分支機構針對洗錢防制方面之法令遵循與風險控管，並應規劃相關人員之專業能力長期培訓計劃，以促使業者確實落實法令遵循。
- 在金融科技業務方面，金管會持續開放相關業務範圍、鬆綁法規。然而，為了維護金融市場秩序及提升市場信任度，金管會針對專營電子支付機構涉及金融特許業務將採行「許可制」，以實施適度之金融監理。預期106年俟「金融科技創新實驗條例」通過後，將可促進科技業與金融業者間更緊密的跨業合作，有助於創造更多附加價值，並提升本國金融業之營運效率。

五、信用評等情形

| 評等機構 | 長期 | 短期 | 展望 | 發布日期 |
|---------|-------|--------|--------|-----------|
| Moody's | A1 | P-1 | Stable | 105.12.09 |
| S&P | A | A-1 | Stable | 105.10.12 |
| 中華信評 | twAA+ | twA-1+ | Stable | 105.10.13 |

董事長：



總經理：

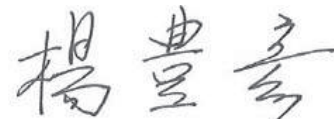

銀行簡介

設立日期及銀行沿革

隨著金融控股公司法於民國 90 年底公布實施，我國銀行界已邁入金融整併的時代。本行在此潮流中，亦密切注意國內外金融環境的變化，並根據先進國家金融發展經驗，經審慎評估後，鑒於與交通銀行業務深具互補性，於民國 91 年 12 月 31 日加入交銀金融控股公司（隨即更名為兆豐金融控股公司）。

另為擴大經營規模，強化市場占有率，本行於 94 年召開董事會，通過與同為兆豐金控旗下之交通銀行，以吸收合併之方式進行合併，本行為合併後之存續銀行，交通銀行為消滅銀行，95 年 8 月 21 日兩銀行正式合併，並更名為「兆豐國際商業銀行」，英文名稱為「Mega International Commercial Bank Co., Ltd.」。

中國商銀及交通銀行均為我國具光榮歷史之銀行，中國商銀改制民營前為「中國銀行」，成立於民國元年，其前身可溯至前清時期之清光緒 30 年（民國前 8 年）戶部奏請由部試辦銀行及其後至清光緒 34 年 7 月 13 日更名之大清銀行。民國 17 年中央銀行成立前，中國銀行被賦予代理國庫及發行鈔券之任務，中央銀行成立後則被指定為政府特許之國際貿易及匯兌專業銀行。民國 38 年，總管理處播遷臺灣，國內行處暫停對外營業，國外行處則繼續服務僑胞，吸收僑匯，並協助政府辦理國外採購事宜。民國 49 年總管理處國外部在臺復業，仍為國際貿易與匯兌之專業銀行，並經辦一般商業銀行業務。民國 60 年 12 月 17 日，正式改組，成為民營銀行，並更名為中國國際商業銀行。由於專業之外匯經驗、佈及全球之營運據點及通匯網路、優良之資產品質、卓越之經營績效，成為國內首屈一指的銀行。

交通銀行創立於民國前 5 年，民國初期奉命與中國銀行共同掌管國庫收支及辦理鈔券發行。歷經政府特許之實業銀行（民國 17 年）、工業專業銀行（民國 64 年），至民國 68 年改制為開發銀行，並於民國 88 年轉為民營型態，辦理中長期開發授信、創導性投資與創業投資業務，歷年來致力配合政府經濟政策及經建計畫，協助策略性及重要工業發展，對於改善產業結構，促進工業升級，居功厥偉。

截至 105 年底，本行員工共 5,543 人（請參閱第 76 頁至第 77 頁「從業員工」之相關資料），資本總額為新臺幣 853.62 億元。分支機構方面，國內分行家數共 108 家(含國外部)，國外分行 22 家、支行 5 家、代表處(含行銷辦事處)5 處，加計在泰國、加拿大之轉投資子銀行及分行，合計海外據點達 39 處。

本行董事、監察人及依銀行法第二十五條第三項規定應申報股權者，請參閱第 56 頁「董事、監察人、經理人及依銀行法第二十五條第三項規定應申報股權者」之股權變動情形；轉投資關係企業情形請參閱第 174 頁至第 181 頁「特別記載事項」之關係企業相關資料。

公司治理報告

一、組織系統

1、組織結構

106年1月25日

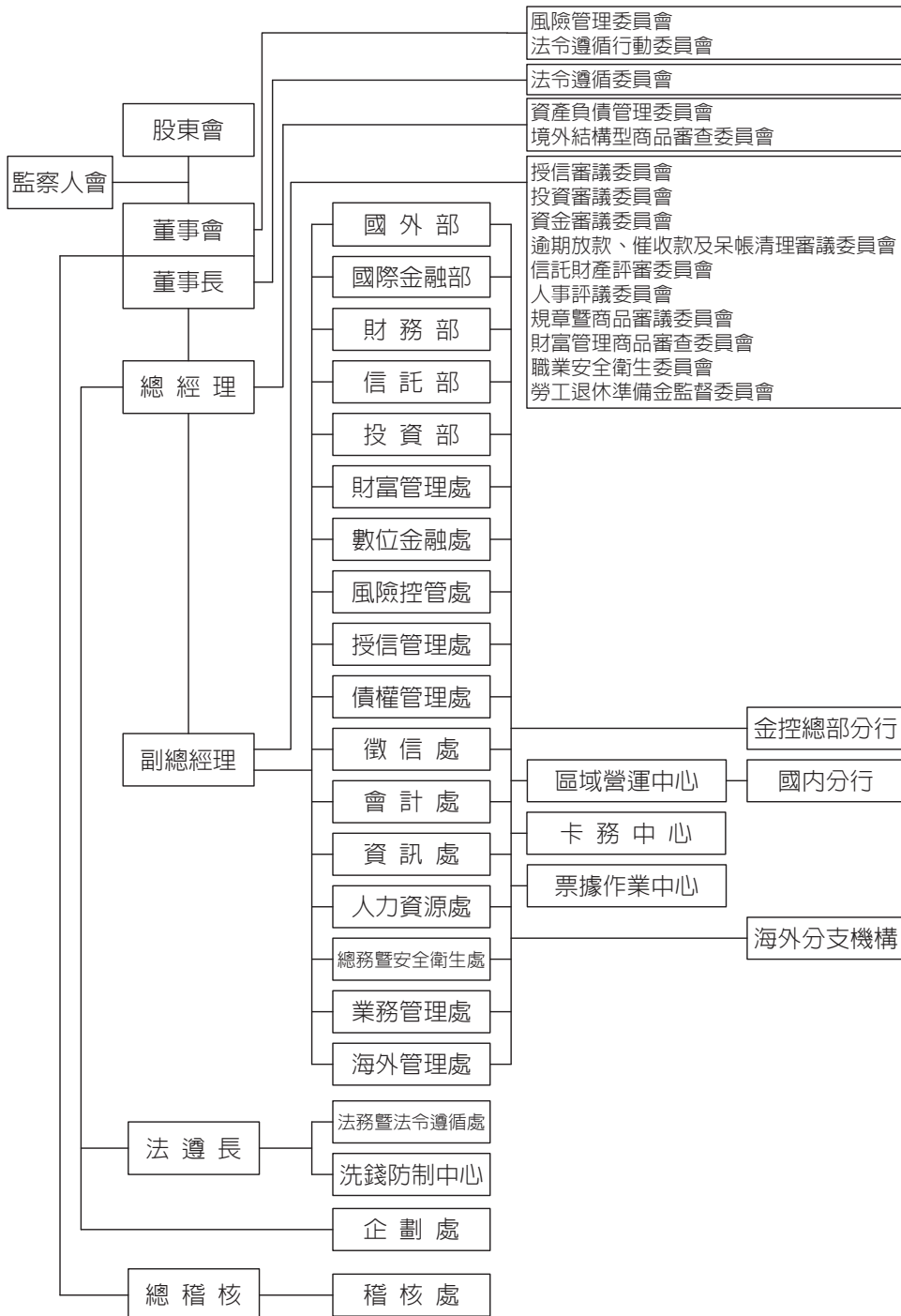

2、主要部門所營業務

請參閱第 71 頁「各業務別經營之主要業務」。

二、董事、監察人、總經理、副總經理、協理、各部門及分支機構主管資料

1、董事、監察人

(1) 董事、監察人資料

105年12月31日

| 職稱 (註1) | 國籍或 註冊地 | 姓名 | 性別 | 選(就)任 日期 | 任期 (註2) | 初次選 任日期 | 持股 情形 | 主要經(學)歷 | | 兼任本行及其他公司之職務 | 具配偶或 二親等以 內關係之 其他主 管、董事 或監察人 |
|------------|------------|-----|----|-------------|------------|------------|----------|---------------|--|---|---|
| | | | | | | | | 學 歷 | 經 歷 | | |
| 董事長 | 中華民國 | 張兆順 | 男 | 105.9.2 | 107.8.31 | 105.9.2 | (註1) | 政治大學財政研究所碩士 | 第一富蘭克林證券投資信託公司董事長、第一銀行常駐監察人、第一金融控股(股)公司監察人、華僑銀行董事長、臺灣企銀董事長、第一金融控股(股)公司暨第一銀行董事長、會計師 | 兆豐金融控股(股)公司、兆豐銀行、財團法人兆豐慈善基金會、財團法人中國國際商業銀行文教基金會董事長(註3) 臺灣證券交易所(股)公司、財團法人聯合信用卡處理中心董事 | 無 |
| 常務董事兼總經理 | | 楊豐彥 | 男 | 105.9.10 | 107.8.31 | 105.9.10 | | 臺灣大學商學系 | 臺灣銀行南非分行、洛杉磯分行、國際部經理、副總經理 華南金融控股(股)公司暨華南銀行董事/監察人、華南銀行總經理 臺灣證券交易所監察人 | 兆豐金融控股(股)公司、兆豐銀行總經理 財團法人兆豐慈善基金會、財團法人中國國際商業銀行文教基金會副董事長(註3) 財金資訊(股)公司董事 財團法人聯合信用卡處理中心監察人 | |
| 常務董事 | | 柯明川 | 男 | 105.9.10 | 107.8.31 | 105.9.10 | | 美國喬治華盛頓大學電腦碩士 | IBM 公司系統工程師、安泰銀行協理、誠泰銀行協理、第一金融控股(股)公司顧問、第一銀行副總經理 | 兆豐銀行副總經理 台北金融大樓(股)公司、財宏科技(股)公司董事 華通電腦(股)公司薪資報酬委員會委員 | |
| 常務董事 | | 邱建良 | 男 | 105.9.10 | 107.8.31 | 105.9.10 | | 美國密蘇里大學經濟學博士 | 淡江大學財務金融學系副教授、教授暨系所主任 | 淡江大學財務金融學系教授兼商管學院院長 聯勝光電(股)公司獨立董事 | |
| 常務獨立董事 | | 黃添昌 | 男 | 104.9.1 | 107.8.31 | 104.9.1 | | 政治大學財政研究所碩士 | 臺灣企銀雪梨分行、國際部經理、副總經理、總經理、董事長 信託公會理事長 信保基金、台灣金融研訓院董事 台灣金聯資產管理(股)公司監察人 | 兆豐證券(股)公司、澳洲納維康生計(股)公司獨立董事 騎士堡國際事業(股)公司董事 | |
| 獨立董事 | | 馬 凱 | 男 | 104.9.1 | 107.8.31 | 101.8.31 | | 美國愛荷華大學經濟學博士 | 東海大學經濟系副教授兼系主任、清華大學經濟系副教授兼系主任、中華經濟研究院研究員、經濟日報總主筆 | 社會企業公約基金會公益董事長 臺灣電力(股)公司獨立董事 | |

| 職稱 (註1) | 國籍或 註冊地 | 姓名 | 性別 | 選(就)任 日期 | 任期 (註2) | 初次選 任日期 | 持股 情形 | 主要經(學)歷 | | 兼任本行及其他公司之職務 | 具配偶或 二親等以 內關係之 其他主管、 董事 或監察人 |
|------------|------------|-----|----|-------------|------------|------------|----------|----------------------------|--|---|---|
| | | | | | | | | 學 歷 | 經 歷 | | |
| 獨立 董事 | 中華民國 | 陳泰隆 | 男 | 104.9.1 | 107.8.31 | 104.9.1 | (註1) | 美國西佛羅里 達州立大學企 業管理研究所 | 金融人員研究訓 練中心處長、台灣 金融研訓院副院 長 | 台灣理財規劃顧問協會秘書長 | 無 |
| 董事 | | 林靜雯 | 女 | 105.9.10 | 107.8.31 | 105.9.10 | | 美國諾瓦大學 財務金融管理 所博士 | 宜蘭大學應用經 濟與管理學系專 任副教授、經營管 理研究所專任助 理教授 中國文化大學國 際企業管理系專 任副教授、專任教 授 | 豐聖投資(股)公司董事 中國文化大學國際企業管理系專任教 授 | |
| 董事 | | 卓俊雄 | 男 | 105.9.10 | 107.8.31 | 105.9.10 | | 東海大學法學 博士 | 金管會保險局人 壽商品審查委員 、財團法人金融消 費者評議中心評 議委員、中華民國 仲裁人、台灣保險 法學會理事、中興 大學法律學系兼 任教授、淡江大學 保險系兼任教授 | 東海大學法學院企業法制研究中心主 任、法學院專任教授 | |
| 董事 | | 梁穗昌 | 男 | 105.9.10 | 107.8.31 | 105.9.10 | | 臺灣大學法律 系 | 律師高等考試及 格、第一金證券 (股)公司獨立董事 | 梁穗昌律師事務所主持律師 | |
| 董事 | | 洪文玲 | 女 | 105.9.10 | 107.8.31 | 105.9.10 | | 政治大學法律 學系法學博士 | 中央警察大學行 政警察學系主任 暨警察政策研究 所所長、政治大學 法律系兼任教授 、考試院公務人員 保障暨培訓委員 會兼任委員 財政部、經濟部、 內政部訴願審議 委員會委員 | 兆豐金融控股(股)公司董事 中央警察大學行政警察學系專任教授 | |
| 董事 | | 謝智源 | 男 | 105.9.10 | 107.8.31 | 105.9.10 | | 中正大學國際 經濟研究所 | 中國文化大學經 濟學系暨研究所 助理教授、副教授 東吳大學經濟系 副教授、教授、系 主任 | 東吳大學經濟系教授 | |
| 董事 | | 蔡永義 | 男 | 105.9.10 | 107.8.31 | 105.9.10 | | 輔仁大學國 際貿易系 | 兆豐銀行羅東分 行經理、香港分行 經理、總處協理兼 蘇州分行經理 | 兆豐銀行副總經理 雍興實業(股)公司、中國物產(股)公 司、兆豐成長創業投資(股)公司董事 長 兆豐國際證券投資信託(股)公司、開發 國際投資(股)公司、台翔航太工業(股) 公司、台灣票券金融(股)公司、巴哈馬 國泰投資開發公司、財團法人兆豐慈 善基金會、財團法人中國國際商業銀 行文教基金會董事(註3) | |

| 職稱 (註1) | 國籍或 註冊地 | 姓名 | 性別 | 選(就)任 日期 | 任期 (註2) | 初次選 任日期 | 持股 情形 | 主要經(學)歷 | 兼任本行及其他公司之職務 | 具配偶或 二親等以 內關係之 其他主 管、董事 或監察人 |
|------------|------------|-----|----|-------------|------------|------------|----------|---|---|---|
| 董事 | 中華民國 | 謝志賢 | 男 | 104.9.1 | 107.8.31 | 104.9.1 | | 淡江大學財務 金融學系 兆豐銀行工會常 務理事 雍興實業(股)公司 董事 | 兆豐銀行工會理事 兆豐銀行資訊處高級專員 | 無 |
| 常駐 監察人 | | 劉昇昌 | 男 | 105.9.10 | 107.8.31 | 105.9.10 | | 政治大學經營 管理碩士 日正聯合會計師 事務所執業會計 師、中華民國會計 師公會副理事長 、台灣省會計師公 會理事長、會計研 究發展基金會董 事 | 財團法人武秀蘭教育基金會、財團法 人武秀蘭慈善基金會、尚林實業(股) 公司、台安資訊開發(股)公司董事長 日昌企業管理顧問有限公司、日昌投 資有限公司、元茂開發(股)公司、柔 遠有限公司、晉華建設事業有限公司 董事 日歆企管顧問(股)公司監察人 永安聯合會計師事務所所長 名展建設有限公司股東 | |
| 監察人 | | 范宏書 | 男 | 105.9.10 | 107.8.31 | 105.9.10 | | 臺灣大學商學 研究所會計組 博士 上櫃審議委員、會 外部審議委員、考 選部會計師考試 審議委員會委員 輔仁大學會計學 系副教授、主任 光鼎電子(股)公司 獨立監察人 | 德欣創業投資(股)公司董事 台灣半導體(股)公司獨立董事 台火開發(股)公司監察人 輔仁大學會計學系教授 | |
| 監察人 | | 蕭家旗 | 男 | 105.9.10 | 107.8.31 | 105.9.10 | (註1) | 交通大學管理 科學研究所碩 士 行政院研考會會 計室、環保署會計 室會計主任 行政院主計總處 總務司長、主計官 兼會計管理中心 執行長 財政部會計處會 計長 國庫署副署長 | 兆豐金融控股(股)公司董事 行政院財政主計金融處處長 | |
| 監察人 | | 翁軟綺 | 女 | 105.9.10 | 107.8.31 | 105.9.10 | | 輔仁大學會計 系會計組 耀文電子(股)公司 會計主任、台北市 國稅局審查員、真 理大學監察人 | 陽程科技(股)公司獨立董事 信佑聯合會計師事務所會計師 | |
| 監察人 | | 陳錦烽 | 男 | 105.9.10 | 107.8.31 | 105.9.10 | | 美國威斯康辛 大學麥迪遜校 區會計系會計 博士 國際內部稽核師 (CIA)、國際內控自 評師(CCSA)、 美國會計師(CPA) 政治大學會計學 系專任講師、教務 處註冊組主任、商 學院會計學系專 任副教授 | 漢通創業投資(股)公司、財團法人李 先庚會計文教基金會董事 捷必勝控股(股)公司獨立董事 中華公司治理協會公司治理制度評量 執行委員 實踐大學管理學院會計系客座副教授 兼系主任 政治大學商學院會計系兼任副教授 | |

註1：本公司股份總數 8,536,233,631 股，為兆豐金融控股(股)公司 100% 持股之子公司，所有董、監事均由其指派。

註2：本公司第十五屆董監事會任期自 104.9.1 至 107.8.31。

註3：財團法人中國國際商業銀行文教基金會已於 106.3.23 更名為財團法人兆豐國際商業銀行文教基金會。

(2) 董事、監察人所具專業知識及獨立性情形

105年12月31日

| 姓名 | 條件 | 是否具有五年以上工作經驗及下列專業資格 | | 符合獨立性情形(註) | | | | | | | | | | 兼任其他公開發行公司獨立董事家數 | |
|-----|----|--------------------------------|--|----------------------|---|---|---|---|---|---|---|---|---|------------------|----|
| | | 商務、財務、會計或銀行業務所須相關科系之公立大專院校講師以上 | 法官、檢察官、律師、會計師或其他與銀行業務所需之國家考試及格領有證書之專門職業及技術人員 | 商務、財務、會計或銀行業務所須之工作經驗 | 1 | 2 | 3 | 4 | 5 | 6 | 7 | 8 | 9 | | 10 |
| 張兆順 | | | ✓ | ✓ | ✓ | | ✓ | ✓ | | | ✓ | ✓ | ✓ | | |
| 楊豐彥 | | | | ✓ | ✓ | | ✓ | ✓ | | | ✓ | ✓ | ✓ | | |
| 柯明川 | | | | ✓ | | ✓ | ✓ | ✓ | ✓ | | ✓ | ✓ | ✓ | | |
| 邱建良 | ✓ | | | ✓ | ✓ | ✓ | ✓ | ✓ | ✓ | ✓ | ✓ | ✓ | ✓ | | 1 |
| 黃添昌 | | | | ✓ | ✓ | | ✓ | ✓ | ✓ | | ✓ | ✓ | ✓ | | 2 |
| 馬凱 | ✓ | | | ✓ | ✓ | ✓ | ✓ | ✓ | ✓ | ✓ | ✓ | ✓ | ✓ | | 1 |
| 陳泰隆 | | | | ✓ | ✓ | ✓ | ✓ | ✓ | ✓ | ✓ | ✓ | ✓ | ✓ | | |
| 林靜雯 | ✓ | | | ✓ | ✓ | ✓ | ✓ | ✓ | ✓ | ✓ | ✓ | ✓ | ✓ | | |
| 卓俊雄 | ✓ | | | ✓ | ✓ | ✓ | ✓ | ✓ | ✓ | ✓ | ✓ | ✓ | ✓ | | |
| 梁穗昌 | | ✓ | | ✓ | ✓ | ✓ | ✓ | ✓ | ✓ | ✓ | ✓ | ✓ | ✓ | | |
| 洪文玲 | ✓ | | | ✓ | ✓ | | ✓ | ✓ | | | ✓ | ✓ | ✓ | | |
| 謝智源 | ✓ | | | ✓ | ✓ | ✓ | ✓ | ✓ | ✓ | ✓ | ✓ | ✓ | ✓ | | |
| 蔡永義 | | | | ✓ | | | ✓ | ✓ | ✓ | | ✓ | ✓ | ✓ | | |
| 謝志賢 | | | | ✓ | | | ✓ | ✓ | ✓ | | ✓ | ✓ | ✓ | | |
| 劉昇昌 | | ✓ | | ✓ | ✓ | ✓ | ✓ | ✓ | ✓ | ✓ | ✓ | ✓ | ✓ | | |
| 范宏書 | ✓ | | | ✓ | ✓ | ✓ | ✓ | ✓ | ✓ | | ✓ | ✓ | ✓ | | 1 |
| 蕭家旗 | | | | ✓ | ✓ | | ✓ | ✓ | | | ✓ | ✓ | ✓ | | |
| 翁軟綺 | | ✓ | | ✓ | ✓ | ✓ | ✓ | ✓ | ✓ | ✓ | ✓ | ✓ | ✓ | | 1 |
| 陳錦烽 | ✓ | | ✓ | ✓ | ✓ | ✓ | ✓ | ✓ | ✓ | | ✓ | ✓ | ✓ | | 1 |

註：各董事、監察人於選任前二年及任職期間符合下列條件者，於各條件下方空格打"✓"：

- (1) 非為銀行或其關係企業之受僱人。
- (2) 非銀行之關係企業之董事、監察人(但如為銀行之母公司、銀行直接及間接持有表決權之股份超過百分之五十之子公司之獨立董事者，不在此限)。
- (3) 非本人及其配偶、未成年子女或以他人名義持有銀行已發行股份總額百分之一以上或持股前十名之自然人股東。
- (4) 非前三款所列人員之配偶、二親等以內親屬或三親等以內直系血親親屬。
- (5) 非直接持有銀行已發行股份總額百分之五以上法人股東之董事、監察人或受僱人，或持股前五名法人股東之董事、監察人或受僱人。
- (6) 非與銀行有財務或業務往來之特定公司或機構之董事(理事)、監察人(監事)、經理人或持股百分之五以上股東。
- (7) 非為銀行或關係企業提供商務、法務、財務、會計等服務或諮詢之專業人士、獨資、合夥、公司或機構之企業主、合夥人、董事(理事)、監察人(監事)、經理人及其配偶。但依股票上市或於證券商營業處所買賣公司新資訊委員會設置及行使職權辦法第七條履行職權之薪資報酬委員會成員，不在此限。
- (8) 未與其他董事間具有配偶或二親等以內之親屬關係。
- (9) 未有公司法第 30 條各款情事之一。
- (10) 未有公司法第 27 條規定以政府、法人或其代表人當選。

(3) 董事、監察人屬法人股東者之相關資料

本行法人股東之主要股東

105年12月31日

| 法人股東名稱 | 法人股東之主要股東及持股比率（註） |
|-------------|---------------------------|
| 兆豐金融控股(股)公司 | 財政部 (8.40%) |
| | 行政院國家發展基金管理會 (6.11%) |
| | 中華郵政(股)公司 (3.50%) |
| | 富邦人壽保險(股)公司 (3.47%) |
| | 國泰人壽保險(股)公司 (2.98%) |
| | 臺灣銀行(股)公司 (2.46%) |
| | 南山人壽保險(股)公司 (1.80%) |
| | 中國人壽保險(股)公司 (1.69%) |
| | 寶成工業(股)公司 (1.41%) |
| | 花旗(台灣)託管新加坡政府投資專戶 (1.29%) |

註：係指持股比例占前十名者，兆豐金融控股(股)公司實收股本為 13,599,823,983 股。

本行法人股東之主要股東為法人者其主要股東

105年12月31日

| 法人股東名稱 | 法人股東之主要股東及持股比率（註） |
|-------------------|---|
| 財政部 | 政府機關 |
| 行政院國家發展基金管理會 | 政府機關 |
| 中華郵政(股)公司 | 交通部 (100%) |
| 富邦人壽保險(股)公司 | 富邦金融控股(股)公司 (100%) |
| 國泰人壽保險(股)公司 | 國泰金融控股(股)公司 (100%) |
| 臺灣銀行(股)公司 | 臺灣金融控股(股)公司 (100%) |
| 南山人壽保險(股)公司 | 第一銀行受潤成投資控股公司信託專戶 (76.46%) |
| | 潤成投資控股(股)公司 (14.16%) |
| | 杜英宗 (3.24%) |
| | 潤華染織廠(股)公司 (0.27%) |
| | 潤泰租賃(股)公司 (0.14%) |
| | 郭文德 (0.10%) |
| | 吉品投資(股)公司 (0.10%) |
| | 寶志投資(股)公司 (0.05%) |
| | 寶意投資(股)公司 (0.05%) |
| | 寶暉投資(股)公司 (0.05%) |
| 寶煌投資(股)公司 (0.05%) | |
| 中國人壽保險(股)公司 | 凱基證券(股)公司 (9.64%) |
| | 國泰人壽保險(股)公司 (2.99%) |
| | 花旗託管新加坡政府投資專戶 (2.78%) |
| | 德商德意志銀行台北分行受託保管紐約市集團信託投資專戶 (2.69%) |
| | 美商摩根大通銀行台北分行受託保管沙烏地阿拉伯中央銀行投資專戶 (2.52%) |
| | 緯來電視網(股)公司 (2.35%) |
| | 匯豐(台灣)商業銀行(股)公司受託保管德順亞洲股權基金投資專戶 (1.43%) |
| | 花旗(台灣)商業銀行受託保管挪威中央銀行投資專戶 (1.32%) |
| | 臺銀保管馬仕投資基金公司投資專戶 (1.31%) |
| | 美商摩根大通銀行台北分行受託保管阿布達比投資局投資專戶 (1.29%) |
| 寶成工業(股)公司 | 巴拿馬商必喜兄弟(股)公司 (7.24%) |
| | 全茂投資(股)公司 (5.55%) |
| | 英屬維京群島商宏慈發展(股)公司 (4.60%) |
| | 開泰投資(股)公司 (4.55%) |
| | 台新國際商業銀行受託蔡其瑞信託財產專戶 (3.46%) |
| | 富邦人壽保險(股)公司 (3.22%) |
| | 臺銀保管大華繼顯私人有限公司投資專戶 (2.51%) |
| | 兆豐國際商業銀行託管兆豐證券(香港)投資專戶 (1.86%) |
| | 渣打託管星展銀行-0600049662 (1.82%) |
| | 花旗(台灣)託管新加坡政府投資專戶 (1.73%) |

註：係指持股比例占前十名者。

2、總經理、副總經理、協理、各部門及分支機構主管

105年12月31日

| 職稱 | 國籍 | 姓名 | 性別 | 就任日期 | 持股情形 | 主要經(學)歷 | | 兼任其他公司之職務 | 具配偶或二親等以內關係之經理人 |
|-----------------|------|-----|----------|----------------|---------------------------------------|---|---|---|-----------------|
| | | | | | | 學歷 | 經歷 | | |
| 總經理 | 中華民國 | 楊豐彥 | 男 | 105.9.10 | 無 (註1) | 臺灣大學商學系 | 臺灣銀行南非分行、洛杉磯分行、國際部經理、副總經理、華南金融控股(股)公司暨華南銀行董事/監察人、華南銀行總經理、臺灣證券交易所監察人 | 兆豐金融控股(股)公司總經理 財團法人兆豐慈善基金會、財團法人中國國際商業銀行文教基金會副董事長(註2) 財金資訊(股)公司董事 財團法人聯合信用卡處理中心監察人 | 無 |
| 副總經理 | | 蔡永義 | 男 | 104.4.24 | | 輔仁大學國際貿易系畢業 | 羅東分行經理、香港分行經理、總處協理兼蘇州分行經理 | 雍興實業(股)公司、中國物產(股)公司、兆豐成長創業投資(股)公司董事長 兆豐國際證券投資信託(股)公司、開發國際投資(股)公司、台翔航太工業(股)公司、台灣票券金融(股)公司、巴哈馬國泰投資開發公司、財團法人兆豐慈善基金會、財團法人中國國際商業銀行文教基金會董事(註2) | |
| 副總經理 | | 林元熙 | 男 | 105.9.23 | | 美國佛羅里達大西洋大學電腦資訊碩士 | 大安分行經理、中和分行經理、矽谷分行經理、桃竹苗區營運中心營運長、北一區營運中心營運長 | 兆豐國際商業銀行大眾(股)公司董事長 兆豐國際證券投資信託(股)公司、中銀財顧(股)公司、華成創業投資(股)公司、台灣票券金融(股)公司董事 暉揚(股)公司監察人 | |
| 副總經理兼紐約分行經理 | | 林綉 | 女 | 105.9.23 | | 美國印地安納州普度大學企業管理碩士 | 世貿分行經理、倫敦分行經理、總處協理兼風險控管處處長 | 兆豐國際證券投資信託(股)公司董事 | |
| 副總經理 | | 柯明川 | 男 | 105.9.30 | | 美國喬治華盛頓大學電腦研究所碩士 | 第一銀行副總經理、誠泰商業銀行協理、安泰商業銀行協理、台灣IBM公司工程師 | 台北金融大樓(股)公司、財宏科技(股)公司董事 華通電腦(股)公司薪資報酬委員會委員 | |
| 副總經理 | | 傅瑞媛 | 女 | 105.12.1 | | 政治大學高階經營班經營管理碩士 | 永和分行經理、南京東路分行經理、金控總部分行經理、總處協理兼國外部經理 | 中銀財顧(股)公司董事長 合興石化工業(股)公司、台灣金聯資產管理(股)公司董事 | |
| 副總經理 | | 李春香 | 女 | 105.12.1 | | 美國伊利諾大學香檳校區會計碩士 | 財務部副經理、總處協理兼財務部經理 | 全球創業投資(股)公司董事長 兆豐票券金融(股)公司、中國物產(股)公司、中銀財顧(股)公司、台北外匯經紀(股)公司、海外投資開發(股)公司、巴哈馬國泰投資開發公司董事 兆豐產物保險(股)公司監察人 | |
| 總稽核兼稽核處處長 | | 陳富榮 | 女 | 105.10.28 | | 臺灣大學農業經濟研究所農學碩士 | 民生分行經理、安和分行經理、雪梨分行經理、新店分行經理、蘭雅分行經理、總處協理兼財富管理處處長 | 兆豐票券金融(股)公司監察人 | |
| 法遵長兼法務暨法令遵循處處長 | | 邢猷慈 | 女 | 105.9.29 | | 英國倫敦大學大法院法學碩士 | 紐約分行副經理、國外部副經理 | | |
| 總處協理兼總務暨安全衛生處處長 | | 吉家英 | 男 | 104.3.31 | | 美國肯塔基州摩雷州立大學企業管理碩士 | 金門分行經理、圓山分行經理、松山機場分行經理 | 兆豐人身保險代理人(股)公司、森霸電力(股)公司、誠宇創投(股)公司董事 | |
| 總處協理兼會計處處長 | | 易美蓮 | 女 | 104.8.31 | | 東吳大學會計研究所碩士 | 交通銀行徵信處處長、風險控管處處長、城中分行經理、台北分行經理 | 星元電力(股)公司董事 兆豐創業投資(股)公司、銀凱(股)公司監察人 | |
| 總處協理兼人力資源處處長 | | 藍崇華 | 男 | 103.3.31 | | 政治大學銀行系畢業 | 松南分行副經理、八德分行經理、人力資源處處長 | 兆豐證券(股)公司董事 | |
| 總處協理兼授信管理處處長 | 蘇純科 | 男 | 104.8.31 | 臺灣大學商學系國際貿易組畢業 | 大同分行經理、大阪分行經理、東京分行經理、徵信處處長、北一區營運中心營運長 | 兆豐資產管理(股)公司、中國物產(股)公司、嘉信資訊(股)公司、尚茂電子(股)公司董事 兆豐票券金融(股)公司監察人 | | | |

| 職 稱 | 國 籍 | 姓 名 | 性 別 | 就 任 日 期 | 持 股 情 形 | 主 要 經 (學) 歷 | | 兼 任 其 他 公 司 之 職 務 | 具 配 偶 或 二 親 等 以 內 關 係 之 經 理 人 |
|------------------------------|------|-----|-----------|---------------|--------------------------------|-------------------|--|--|---|
| | | | | | | 學 歷 | 經 歷 | | |
| 總處協理 兼徵信處 處長 | 中華民國 | 陳文乾 | 男 | 103.11.12 | 無 (註 1) | 政治大學國際貿易研究所商學碩士 | 國外部副經理、投資部副經理 | 中銀財顧(股)公司董事兼任總經理 誠宇創業投資(股)公司、德欣創投(股)公司董事 | 無 |
| 總處協理 兼桃竹苗 區營運中 心營運長 | | 袁文島 | 男 | 105.1.4 | | 中華大學財務管理系畢業 | 頭份分行經理、竹科新安分行經理、竹科竹村分行經理、台中分行經理、總處協理兼南區營運中心營運長 | | |
| 總處協理 兼中區營 運中心營 運長 | | 黃棟樑 | 男 | 104.11.30 | | 中興大學高階經理人碩士專班 | 沙鹿分行經理、南投分行經理、員林分行經理、北台中分行經理、台中分行經理 | 欣銓科技(股)公司監察人 | |
| 總處協理 兼信託部 經理 | | 游麗珠 | 女 | 104.11.12 | | 政治大學資訊管理學系碩士 | 世貿分行經理、桃興分行經理、桃園國際機場分行經理 | 中國建築經理(股)公司常務董事 海外信保基金、銀凱(股)公司、鼎朋企業(股)公司董事 | |
| 總處協理 兼國際金 融部經理 | | 陳 燕 | 女 | 99.11.30 | | 美國賓州天普大學法學碩士 | 財務部副經理兼國際金融部副經理、國際金融部經理 | 廣穎電通(股)公司、和通國際(股)公司、和通投資控股(股)公司、巴哈馬國泰投資開發公司董事 | |
| 總處協理 兼金控總 部分行經 理 | | 陳宏徵 | 男 | 105.1.4 | | 台北商專財稅科畢業 | 衡陽分行經理、南台北分行經理、中山分行經理、北一區營運中心營運長 | 漢大創投(股)公司、大華創投(股)公司董事 | |
| 總處協理 兼香港分 行經理 | | 李朝和 | 男 | 103.1.22 | | 美國紐約大學企業管理碩士 | 中和分行經理、桃園分行經理、胡志明市分行經理 | | |
| 風險控管 處處長 | | 陳達生 | 男 | 105.9.29 | | 中央大學財務金融碩士 | 北一區營運中心副營運長、基隆分行經理、金融市場交易管理中心主任 | 中國物產(股)公司董事 | |
| 企劃處 處長 | | 李靜怡 | 女 | 105.11.16 | | 美國伊利諾大學香檳校區會計碩士 | 授信管理處副處長、金控總部分行副經理、企劃處副處長 | | |
| 資訊處 處長 | | 陳國寶 | 男 | 103.5.14 | | 政治大學高階經營班經營管理碩士 | 財務部副主任暫代主任職務、金融市場交易管理中心主任 | 兆豐國際商業銀行大眾(股)公司、立弘生化(股)公司董事 資策會監察人 | |
| 債權管理 處處長 | | 陳其和 | 男 | 105.12.30 | | 中國文化大學銀行系畢業 | 授信管理處副處長、債權管理處副處長 | | |
| 財富管理 處處長 | | 陳昭蓉 | 女 | 105.9.29 | | 美國密蘇里大學哥倫比亞校區會計碩士 | 民生分行副經理、衡陽分行經理 | 兆豐人身保險代理人(股)公司董事長 銀凱(股)公司董事 | |
| 海外管理 處處長 | | 曹正謙 | 男 | 105.9.29 | | 法國巴黎第五大學法學院管理學博士 | 巴黎分行經理、內湖分行經理、忠孝分行經理 | 巴哈馬國泰投資開發公司、巴拿馬國泰倉庫公司、Ramlett Finance Holdings Inc. 董事長 加拿大兆豐國際商業銀行、兆豐國際商業銀行大眾(股)公司、中國建築經理(股)公司、啓鼎創業投資(股)公司董事 | |
| 業務管理 處處長 | | 陳文冠 | 男 | 105.9.29 | | 政治大學企業管理研究所商學碩士 | 東台中分行經理、太平分行經理、沙鹿分行經理 | 安豐企業(股)公司董事長 | |
| 數位金融 處處長 | | 許繡鶴 | 女 | 103.2.12 | | 淡江大學電子計算機應用系畢業 | 資訊處副處長、電子金融推廣中心主任 | 財宏科技(股)公司、臺灣行動支付(股)公司董事 | |
| 北一區 營運中心 營運長 | 何軼群 | 男 | 105.11.30 | 淡江文理學院工商管理系畢業 | 八德分行經理、基隆分行經理、松南分行經理、敦南分行經理 | | | | |
| 北二區 營運中心 營運長 | 江德成 | 男 | 105.11.30 | 台北商專國際貿易科畢業 | 城內簡易型分行經理、思源分行經理、中和分行經理、中山分行經理 | 博計電子(股)公司董事 | | | |

| 職 稱 | 國 籍 | 姓 名 | 性 別 | 就 任 日 期 | 持 股 情 形 | 主要經(學)歷 | | 兼任其他公司之職務 | 具配偶 或二親 等以內 關係之 經理人 |
|---------------------|------|------|-----|------------|------------|------------------------------------|---|--|---------------------------------|
| | | | | | | 學 歷 | 經 歷 | | |
| 南區 營運中心 營運長 | 中華民國 | 蘇崑福 | 男 | 105.1.4 | 無 (註 1) | 臺灣大學經濟系 畢業 | 三民分行經理、府城分行經 理、港都分行經理 | | 無 |
| 卡務中心 主任 | | 吳高淑巒 | 女 | 100.4.1 | | 臺灣大學商學系 會計組畢業 | 中正國際機場分行副經理、卡 務中心副主任、債權管理處副 處長 | 銀凱(股)公司董事長 | |
| 票據作業 中心主任 | | 葉淑惠 | 女 | 100.4.1 | | 中興大學經濟系 畢業 | 大同分行副經理 | 海外信保基金監察人 | |
| 洗錢防制 中心主任 | | 丘立煌 | 男 | 105.9.29 | | 政治大學財稅學 系畢業 | 台北復興分行副經理、蘭雅分 行副經理、企劃處副處長 | | |
| 國外部 經理 | | 黃永貞 | 女 | 105.11.30 | | 美國紐約大學經 濟學系碩士 | 宜蘭分行經理、大安分行經 理、三重分行經理 | | |
| 投資部 經理 | | 程聰仁 | 男 | 104.4.30 | | 台北醫學院藥學 系畢業 | 徵信處副處長暫代處長職 務、投資部專門委員兼副經理 | 兆豐管理顧問(股)公司董事長 德立斯科技(股)公司、漢威光電(股)公 司、大通開發投資(股)公司、歐華創投(股) 公司、環訊創投(股)公司、兆豐第一創投 (股)公司、和通創投(股)公司董事 | |
| 財務部 經理 | | 周堯富 | 男 | 105.11.30 | | 中興大學都市計 劃研究所法學碩 士 | 財務部副經理 | 國票綜合證券(股)公司、兆豐成長創業投 資(股)公司、大強鋼鐵鑄造(股)公司、巴 哈馬國泰投資開發公司董事 | |
| 駐外交部 簡易型分 行經理 | | 湯秀美 | 女 | 100.3.28 | | 政治大學財稅系 畢業 | 企劃處襄理、國外部襄理 | | |
| 台北復興 分行經理 | | 廖瑞令 | 男 | 102.12.31 | | 東吳大學法律系 比較法學組畢業 | 天母分行經理、金門分行經 理、世貿分行經理 | | |
| 中山分行 經理 | | 蔡謙郁 | 男 | 105.11.30 | | 中興大學財稅系 畢業 | 永和分行副經理、亞太區域中 心副主任、圓山分行經理、桃 園分行經理 | | |
| 城中分行 經理 | | 王大智 | 男 | 104.11.12 | | 政治大學企業管 理學系畢業 | 新竹分行經理、高雄分行經理 | 東展興業(股)公司董事 | |
| 忠孝分行 經理 | | 李明輝 | 男 | 105.9.29 | | 美國德州大學厄 爾巴索校區企業 管理碩士 | 南三重分行經理、東內湖分行 經理、大稻埕分行經理 | 漢通創投(股)公司董事 | |
| 蘭雅分行 經理 | | 王德敏 | 男 | 105.2.17 | | 逢甲學院銀保系 畢業 | 基隆分行經理、板南分行經 理、南台北分行經理 | | |
| 安和分行 經理 | | 陳仁志 | 男 | 105.5.31 | | 中國文化大學經 濟系國貿組畢業 | 羅東分行經理、花蓮分行經理 | | |
| 天母分行 經理 | | 孫國良 | 男 | 105.9.29 | | 中山大學企業管 理研究所管理學 碩士 | 中和分行副經理、衡陽分行副 經理、大同分行經理 | | |
| 南台北分 行經理 | | 莊雪芳 | 女 | 105.2.17 | | 東吳大學企管系 畢業 | 三重分行副經理、世貿分行經 理 | | |
| 民生分行 經理 | | 林水彬 | 男 | 105.3.30 | | 美國伊利諾大學 香檳校區企業管 理碩士 | 香港分行副經理、國外部副經 理、南三重分行經理 | | |
| 敦南分行 經理 | | 李燧煌 | 男 | 105.11.30 | | 美國麻薩諸塞州 亞瑟迪利特管理 教育學院管理碩 士 | 阿姆斯特丹分行經理、衡陽分 行經理 | | |
| 大同分行 經理 | | 邱月琴 | 女 | 105.9.29 | | 東吳大學企業管 理學系碩士 | 大安分行副經理、大同分行副 經理 | | |
| 松南分行 經理 | | 吳東隆 | 男 | 104.11.12 | | 臺灣工業技術學 院工程技術研究 所工管組工學碩 士 | 阿姆斯特丹分行副經理、城北 分行經理 | 惠華創投(股)公司董事 | |

| 職 稱 | 國 籍 | 姓 名 | 性 別 | 就 任 日 期 | 持 股 情 形 | 主 要 經 (學) 歷 | | 兼 任 其 他 公 司 之 職 務 | 具 配 偶 或 二 親 等 以 內 關 係 之 經 理 人 |
|------------|------|-----|----------|-----------------|-------------------------|---------------------|------------------------------|--|---|
| | | | | | | 學 歷 | 經 歷 | | |
| 松山機場分行經理 | 中華民國 | 董淑卿 | 女 | 104.3.31 | 無 (註 1) | 中興大學財稅系畢業 | 松山機場分行副經理 | | 無 |
| 信義分行經理 | | 鍾淑華 | 女 | 104.2.11 | | 政治大學財政研究所碩士 | 交銀財務部副經理、台北分行副經理、投資部副經理 | 中加投資發展(股)公司常務董事 匯揚創投(股)公司董事 兆豐管理顧問(股)公司監察人 | |
| 內湖分行經理 | | 李建平 | 男 | 105.2.17 | | 中山大學財務管理系管理學碩士 | 金控總部分行副經理、東內湖分行經理 | 台大創新育成(股)公司董事 | |
| 大稻埕分行經理 | | 王文彥 | 女 | 105.9.29 | | 東吳大學企管系畢業 | 國外部副經理 | | |
| 東內湖分行經理 | | 倪治雍 | 男 | 105.2.17 | | 美國德州大學阿靈頓分校企業管理學系碩士 | 城中分行副經理、城中分行副經理暫代經理職務 | | |
| 南京東路分行經理 | | 張翠萍 | 女 | 105.9.29 | | 臺灣工業技術學院企業管理學系畢業 | 金控總部分行副經理 | | |
| 南港分行經理 | | 郭錦坤 | 男 | 103.11.12 | | 淡江大學管理科學研究所管理學碩士 | 國外部襄理 | | |
| 台北分行經理 | | 林秀梅 | 女 | 104.8.31 | | 海洋學院航運管理學系畢業 | 金控總部分行副經理、永和分行經理 | | |
| 敦化分行經理 | | 劉清文 | 男 | 105.3.8 | | 台北商專銀行保險科畢業 | 南彰化分行經理、大同分行經理 | | |
| 世貿分行經理 | | 邱玉玟 | 女 | 105.2.17 | | 臺灣大學會計研究所商學碩士 | 國外部襄理 | | |
| 城東分行經理 | | 陳安章 | 男 | 104.11.12 | | 中興大學合作經濟學系畢業 | 財務部襄理、北一區營運中心襄理 | | |
| 大安分行經理 | | 葉永正 | 男 | 105.3.30 | | 政治大學高階經營班經營管理碩士 | 巴黎分行副經理、基隆分行經理 | | |
| 城北分行經理 | | 吳啓煌 | 男 | 104.11.12 | | 淡江大學經濟系畢業 | 金門分行經理 | | |
| 圓山分行經理 | | 趙明凱 | 男 | 104.7.15 | | 大葉大學國際企業管理學系碩士 | 成功簡易型分行經理、新莊分行經理、敦南分行經理 | | |
| 內湖科學園區分行經理 | | 湯紹平 | 男 | 104.2.11 | | 中正大學財務金融研究所商學碩士 | 南崁分行副經理、國外部襄理 | | |
| 衡陽分行經理 | | 范維莘 | 男 | 105.11.30 | | 英國倫敦大學帝國學院管理碩士 | 國外部襄理 | | |
| 三重分行經理 | | 梁宗哲 | 男 | 105.11.30 | | 政治大學銀行學系畢業 | 南三重分行經理、八德分行經理、信義分行經理、土城分行經理 | | |
| 南三重分行經理 | | 徐世宗 | 男 | 105.3.30 | | 中興大學合作經濟系畢業 | 國外部襄理 | | |
| 板南分行經理 | | 李宏業 | 男 | 104.4.30 | | 美國伊利諾大學香檳校區企業管理碩士 | 南崁分行副經理、安和分行襄理、金控總部分行襄理 | | |
| 板橋分行經理 | | 林明忠 | 男 | 103.11.12 | | 空中大學商學系畢業 | 東京分行副經理、天母分行副經理、八德分行經理 | | |
| 永和分行經理 | 巫培鴻 | 男 | 104.8.31 | 政治大學企業管理研究所商學碩士 | 大安分行經理、敦化分行經理、國外部副經理 | 星能電力(股)公司董事 | | | |
| 雙和分行經理 | 鄭余生 | 男 | 104.8.31 | 輔仁大學會計系畢業 | 中和分行副經理、南崁分行經理 | | | | |
| 中和分行經理 | 吳鶴茹 | 女 | 104.8.31 | 政治大學高階經營班經營管理碩士 | 成功簡易型分行經理、南港分行經理、思源分行經理 | | | | |

| 職 稱 | 國 籍 | 姓 名 | 性 別 | 就 任 日 期 | 持 股 情 形 | 主 要 經 (學) 歷 | | 兼 任 其 他 公 司 之 職 務 | 具 配 偶 或 二 親 等 以 內 關 係 之 經 理 人 |
|--------------------|------|-----|----------|-----------------|-------------------------------|---------------------------|---------------------------------|-----------------------|---|
| | | | | | | 學 歷 | 經 歷 | | |
| 新莊分行 經理 | 中華民國 | 張克成 | 男 | 103.3.27 | 無 (註 1) | 中興大學企業管理學系畢業 | 東台中分行經理、大同分行經理 | 主向位科技(股)公司董事 | 無 |
| 思源分行 經理 | | 呂玉娟 | 女 | 104.8.31 | | 臺灣大學經濟學系畢業 | 徵信處副處長、雙和分行經理 | | |
| 新店分行 經理 | | 廖英秋 | 男 | 103.11.12 | | 政治大學國際貿易研究所商學碩士 | 安和分行副經理、花蓮分行經理、板橋分行經理 | | |
| 土城分行 經理 | | 吳秀朱 | 女 | 105.11.30 | | 中興大學經濟系畢業 | 金控總部分行副經理 | | |
| 基隆分行 經理 | | 林福山 | 男 | 105.3.30 | | 政治大學銀行系畢業 | 松南分行副經理 | | |
| 宜蘭分行 經理 | | 江玉蓮 | 女 | 105.9.29 | | 東吳大學經濟系畢業 | 新店分行副經理 | | |
| 羅東分行 經理 | | 陳錫沂 | 男 | 102.3.27 | | 成功大學企業管理學系畢業 | 宜蘭分行經理 | | |
| 花蓮分行 經理 | | 劉之浩 | 男 | 105.5.31 | | 成功大學企業管理學系畢業 | 花蓮分行副經理 | | |
| 桃園國際 機場分行 經理 | | 林雅淑 | 女 | 104.11.12 | | 中正大學會計資訊與法律數位學習碩士在職專班商學碩士 | 成功簡易型分行經理、松山機場分行經理、南京東路分行經理 | | |
| 桃園分行 經理 | | 吳永南 | 男 | 105.11.30 | | 成功大學高階管理碩士在職專班管理學碩士 | 泰行管理部經理、八德分行經理 | | |
| 桃興分行 經理 | | 彭慶恩 | 男 | 103.11.12 | | 中興大學經濟學系畢業 | 金控總部分行副經理、南港分行經理 | | |
| 中壢分行 經理 | | 徐樹德 | 男 | 104.11.12 | | 政治大學企業管理學系畢業 | 竹北分行經理、城東分行經理 | | |
| 北中壢分行 經理 | | 郭聯貴 | 男 | 105.11.9 | | 成功大學交管系畢業 | 香港分行副經理 | | |
| 八德分行 經理 | | 林鈴華 | 女 | 105.11.30 | | 逢甲大學銀行保險學系畢業 | 八德分行副經理、台北分行副經理 | | |
| 南坎分行 經理 | | 劉書民 | 男 | 104.8.31 | | 台灣工業技術學院工管系畢業 | 八德分行副經理、桃興分行副經理 | | |
| 竹科新安 分行經理 | | 傅燕嶸 | 男 | 100.3.28 | | 逢甲工商學院財稅學系畢業 | 頭份分行經理、中正國際機場分行經理、卡務中心主任、潭子分行經理 | 瑞耘科技(股)公司、廣化科技(股)公司董事 | |
| 竹南科學 園區分行 經理 | | 劉燈貴 | 男 | 104.4.30 | | 中興大學財稅系畢業 | 頭份分行副經理 | | |
| 竹科竹村 分行經理 | | 呂有安 | 男 | 105.6.30 | | 義守大學管理研究所管理學碩士 | 荅雅分行經理、岡山分行經理、新興分行經理、楠梓分行經理 | | |
| 北新竹分 行經理 | | 閻麟新 | 男 | 101.5.16 | | 美國加州國際大學企業管理研究所碩士 | 雙和分行經理、羅東分行經理、民生分行經理 | | |
| 新竹分行 經理 | | 周竹坡 | 男 | 105.6.30 | | 逢甲工商學院統計學系畢業 | 交通銀行台北分行副經理、竹科竹村分行副經理、頭份分行經理 | | |
| 竹北分行 經理 | 李玉臨 | 男 | 105.3.30 | 台中商專附設空中商專國貿科畢業 | 林森簡易型分行經理、成功簡易型分行經理 | | | | |
| 頭份分行 經理 | 郭建志 | 男 | 105.6.30 | 政治大學財政研究所法學碩士 | 泰行挽那分行經理、竹南科學園區分行經理、竹科新安分行副經理 | | | | |

| 職 稱 | 國 籍 | 姓 名 | 性 別 | 就 任 日 期 | 持 股 情 形 | 主 要 經 (學) 歷 | | 兼 任 其 他 公 司 之 職 務 | 具 配 偶 或 二 親 等 以 內 關 係 之 經 理 人 |
|-------------|------|-----|-----------|-------------------------|--------------------------|------------------------------|---|-------------------|---|
| | | | | | | 學 歷 | 經 歷 | | |
| 台中分行 經理 | 中華民國 | 蔡瑞昌 | 男 | 104.11.12 | 無 (註 1) | 逢甲大學財稅系 畢業 | 屏東分行經理、嘉義分行經 理、南台中分行經理、豐原分 行經理 | 無 | |
| 榮總分行 經理 | | 李清賢 | 男 | 104.11.12 | | 淡江大學金融研 究所商學碩士 | 斗六分行副經理、嘉義分行副 經理 | | |
| 北台中分 行經理 | | 陳建中 | 男 | 104.2.11 | | 中山大學企業管 理研究所商學碩 士 | 中科簡易型分行經理、斗六分 行經理、嘉義分行經理、南台 中分行經理 | | |
| 中科分行 經理 | | 杜清和 | 男 | 103.7.11 | | 政治大學企業管 理系畢業 | 挽那分行經理、中區營運中心 副營運長 | | |
| 南台中分 行經理 | | 李明光 | 女 | 104.2.11 | | 逢甲大學國際貿 易學系畢業 | 榮總簡易型分行經理、南投分 行經理 | | |
| 東台中分 行經理 | | 王祐德 | 男 | 104.11.12 | | 臺灣工業技術學 工業管理系畢業 | 榮總簡易型分行副經理、榮總 分行經理 | | |
| 中台中分 行經理 | | 宮子貞 | 女 | 101.10.31 | | 政治大學銀行學 系畢業 | 后里分行經理、沙鹿分行經理 | | |
| 大里分行 經理 | | 陳雅玲 | 女 | 104.11.12 | | 政治大學銀行學 系畢業 | 授信管理處襄理、中區營運中 心襄理 | | |
| 寶成分行 經理 | | 羅華山 | 男 | 101.10.31 | | 逢甲大學財稅學 系畢業 | 文山分行經理、頭份分行經理 | | |
| 豐原分行 經理 | | 黃淑娥 | 女 | 104.11.12 | | 靜宜大學管理碩 士在職專班畢業 | 東台中分行經理、嘉義分行經 理、北彰化分行經理 | | |
| 大甲分行 經理 | | 廖中揚 | 男 | 100.12.26 | | 中興大學高階經 理人班財務金融 組碩士 | 南投分行副經理、員林分行副 經理 | | |
| 后里分行 經理 | | 廖德忠 | 男 | 100.8.29 | | 中興大學高階經 理人班財務金融 組碩士 | 大里分行副經理 | | |
| 潭子分行 經理 | | 謝雪珠 | 女 | 102.7.3 | | 台北商業專科學 校企業管理科畢 業 | 員林分行副經理、台中分行副 經理 | | |
| 沙鹿分行 經理 | | 戴新財 | 男 | 101.10.31 | | 政治大學統計系 畢業 | 鹿港分行經理 | | |
| 太平分行 經理 | | 徐俊宏 | 男 | 104.11.12 | | 逢甲大學銀行保 險系銀行組畢業 | 中科簡易型分行經理、大里分 行經理 | | |
| 南投分行 經理 | | 吳宏富 | 男 | 104.2.11 | | 台中商專企業管 理科畢業 | 中科簡易型分行副經理、北彰 化分行襄理 | | |
| 北彰化分 行經理 | | 謝文永 | 男 | 104.11.12 | | 台中商專銀行保 險科畢業 | 大甲簡易型分行經理、大甲分 行經理、太平分行經理 | | |
| 南彰化分 行經理 | | 吳劍平 | 男 | 100.12.26 | | 中興大學高階經 理人班財務金融 組管理學碩士 | 鹿港分行副經理 | | |
| 員林分行 經理 | | 吳富貴 | 女 | 104.11.12 | | 台中商專附設空 中商專國際貿易 科畢業 | 大里分行經理、太平分行經 理、東台中分行經理 | | |
| 鹿港分行 經理 | | 許旭光 | 男 | 101.10.31 | | 成功大學企業管 理學系畢業 | 南台中分行襄理 | | |
| 斗六分行 經理 | 董樹杞 | 男 | 101.5.16 | 東海大學企管系 畢業 | 兆豐國際商業銀行大衆(股) 公司管理部經理 | | | | |
| 嘉義分行 經理 | 鄒兆嘉 | 男 | 101.12.28 | 美國紐約州哥倫 比亞大學商學碩 士 | 高雄加工出口區分行副經 理、嘉興分行經理 | | | | |
| 嘉興分行 經理 | 張淑桂 | 女 | 101.12.28 | 淡江文理學院國 貿系畢業 | 嘉義分行副經理、嘉興分行副 經理 | | | | |

| 職 稱 | 國 籍 | 姓 名 | 性 別 | 就 任 日 期 | 持 股 情 形 | 主 要 經 (學) 歷 | | 兼 任 其 他 公 司 之 職 務 | 具 配 偶 或 二 親 等 以 內 關 係 之 經 理 人 |
|---------------------|------|-----|----------|----------------|------------|----------------------------|-----------------------------------|-------------------|---|
| | | | | | | 學 歷 | 經 歷 | | |
| 府城分行 經理 | 中華民國 | 陳俊福 | 男 | 105.1.4 | 無 (註 1) | 中山大學高階經營碩士學程碩士 在職班管理學碩士 | 永康分行經理、高雄分行經理、台南分行經理 | 無 | |
| 東台南分行 經理 | | 黃益仁 | 男 | 105.1.4 | | 成功大學附設空中商專國貿科畢業 | 永康分行副經理 | | |
| 台南分行 經理 | | 陳玄淑 | 女 | 105.1.4 | | 政治大學銀行學系畢業 | 台南分行副經理、府城分行副經理、東台南分行經理、永康分行經理 | | |
| 台南科學 園區分行 經理 | | 周政達 | 男 | 103.3.27 | | 淡江文理學院國際貿易系畢業 | 府城分行副經理、台南分行副經理 | | |
| 永康分行 經理 | | 陳孫昉 | 男 | 105.1.4 | | 中正大學企業管理學碩士 | 永康分行副經理、台南科學園區分行經理、東台南分行經理 | | |
| 港都分行 經理 | | 周俊賢 | 男 | 105.1.4 | | 高雄第一科技大學財務管理系碩士 | 北高雄分行經理、高雄加工出口區分行經理、高雄分行經理、府城分行經理 | | |
| 中鋼簡易 型分行經理 | | 朱英亮 | 男 | 102.3.27 | | 中興大學統計學系畢業 | 仁武簡易型分行經理 | | |
| 成功簡易 型分行經理 | | 郭嫦娥 | 女 | 105.3.30 | | 中山大學企業管理系管理學碩士 | 港都分行襄理 | | |
| 高雄分行 經理 | | 張財貴 | 男 | 104.11.12 | | 大同工學院事業經營學系畢業 | 台南科學園區分行經理、岡山分行經理 | | |
| 楠梓分行 經理 | | 陳震輝 | 男 | 105.6.30 | | 成功大學交通管理科學系畢業 | 納閩分行經理、高雄加工出口區分行經理 | | |
| 仁武分行 經理 | | 蔡慶祥 | 男 | 102.3.27 | | 中山大學企業管理研究所管理學碩士 | 永康分行副經理 | | |
| 新興分行 經理 | | 王寬永 | 男 | 104.2.11 | | 中國文化大學經濟系畢業 | 中鋼簡易型分行經理、高雄國際機場分行經理 | | |
| 高雄加工 出口區分行 經理 | | 劉家峰 | 男 | 105.6.30 | | 台北商專財稅科畢業 | 北高雄分行經理、屏東分行經理、東高雄分行經理 | | |
| 高雄漁港 簡易型分行 經理 | | 趙惠如 | 女 | 105.3.30 | | 高雄第一科技大學金融系碩士 | 高雄加工出口區分行副經理 | | |
| 三民分行 經理 | | 鍾慶鳳 | 男 | 105.2.17 | | 空中大學商學系畢業 | 屏東分行經理 | | |
| 東高雄分行 經理 | | 曾耀慶 | 男 | 104.2.11 | | 高雄第一科技大學財務管理碩士 | 中鋼簡易型分行經理、斗六分行經理、北高雄分行經理 | | |
| 三多分行 經理 | | 林崇智 | 男 | 103.5.14 | | 政治大學企業管理系畢業 | 五福分行經理 | | |
| 苓雅分行 經理 | | 李聰寅 | 男 | 102.3.27 | | 中興大學法商學院統計學系畢業 | 高雄漁港簡易型分行經理、高雄國際機場分行經理 | | |
| 高雄國際 機場分行 經理 | | 簡春霞 | 女 | 105.3.30 | | 成功大學會計學系畢業 | 屏東分行副經理、高雄漁港簡易型分行經理 | | |
| 北高雄分行 經理 | | 葉國華 | 男 | 104.2.11 | | 高雄第一科技大學金融營運系碩士 | 高雄加工出口區分行副經理 | | |
| 五福分行 經理 | 盧光輝 | 男 | 103.5.14 | 淡江文理學院國際貿易學系畢業 | 林森簡易型分行經理 | | | | |

| 職 稱 | 國 籍 | 姓 名 | 性 別 | 就 任 日 期 | 持 股 情 形 | 主 要 經 (學) 歷 | | 兼 任 其 他 公 司 之 職 務 | 具 配 偶 或 二 親 等 以 內 關 係 之 經 理 人 |
|--------------------|------|-----|----------|--------------------|------------------------|------------------------------------|--|-------------------|---|
| | | | | | | 學 歷 | 經 歷 | | |
| 鳳山分行 經理 | 中華民國 | 張樹坤 | 男 | 104.11.12 | 無 (註 1) | 逢甲大學國貿系 畢業 | 三多分行副經理、鳳山分行副 經理 | 無 | |
| 岡山分行 經理 | | 江麒福 | 男 | 104.11.12 | | 國際商專國貿科 畢業 | 高雄漁港簡易型分行經理、鳳 山分行經理 | | |
| 屏東分行 經理 | | 馬孝親 | 男 | 105.2.17 | | 高雄應用科技大 學金融資訊研究 所管理學碩士 | 鳳山分行經理 | | |
| 金門分行 經理 | | 楊志遠 | 男 | 104.11.12 | | 美國愛荷華大學 企業管理學系碩 士 | 金控總部分行副經理 | | |
| 洛杉磯分 行經理 | | 柯怡明 | 女 | 103.3.23 | | 美國德州南美以 美大學法學碩士 | 加拿大兆豐國際商業銀行副 總經理、芝加哥分行經理 | | |
| 芝加哥分 行經理 | | 莊婉鈴 | 女 | 105.6.27 | | 美國俄亥俄州立 大學應用統計碩 士 | 矽谷分行副經理 | | |
| 矽谷分行 經理 | | 葉念茲 | 男 | 103.4.18 | | 美國德州達拉斯 大學企業管理學 系碩士 | 矽谷分行副經理 | | |
| 巴拿馬分 行經理 | | 孔繁昌 | 男 | 105.11.9 | | 淡江大學西班牙 語文系畢業 | 巴拿馬分行副經理 | | |
| 簡朗自由 區分行經 理 | | 邱聰賢 | 男 | 105.11.16 | | 美國佛羅里達州 諾瓦大學巴拿馬 分校企業管理碩 士 | 簡朗自由區分行副經理 | | |
| 巴黎分行 經理 | | 姜文生 | 女 | 102.9.2 | | 臺灣大學商學系 國貿組畢業 | 紐約分行襄理 | | |
| 阿姆斯特 丹分行經 理 | | 吳秀齡 | 女 | 103.9.12 | | 臺灣大學商學系 國貿組畢業 | 國際金融部襄理兼財務部襄 理、阿姆斯特丹分行副經理 | | |
| 倫敦分行 經理 | | 高麗文 | 女 | 105.11.11 | | 臺灣大學商學研 究所商學碩士 | 倫敦分行副經理 | | |
| 東京分行 經理 | | 陳志諒 | 男 | 103.7.2 | | 淡江大學會計系 畢業 | 忠孝分行副經理、松南分行副 經理、東京分行副經理、大阪 分行經理 | | |
| 大阪分行 經理 | | 林華岳 | 男 | 103.6.26 | | 日本橫濱市立大 學經營學研究所 經營學碩士 | 桃園國際機場分行副經理、國 外部副經理、東京分行副經理 | | |
| 馬尼拉分 行經理 | | 林榮華 | 男 | 100.5.16 | | 澳洲新南威爾斯 大學商學碩士(會 計) | 卡務中心主任、泰行副總經理 | | |
| 胡志明市 分行經理 | | 陳建宏 | 男 | 103.1.21 | | 政治大學銀行學 系畢業 | 香港分行副經理 | | |
| 金邊分行 經理 | | 朱茂榮 | 男 | 103.7.14 | | 台北商專國際貿 易科畢業 | 中科分行經理 | | |
| 金邊機場 支行經理 | | 黃耀宗 | 男 | 103.9.17 | | 淡江大學財務金 融系畢業 | 簡朗自由區分行襄理、金邊分 行襄理、金邊分行副經理 | | |
| 金邊奧林 匹克支行 經理 | | 謝北武 | 男 | 104.2.4 | | 空中大學商學系 畢業 | 金邊分行副經理 | | |
| 金邊堆谷 支行經理 | | 周金隆 | 男 | 105.5.6 | | 台北商專國貿科 畢業 | 納閣分行副經理、金邊堆谷支 行副經理 | | |
| 新加坡分 行經理 | 許威德 | 男 | 100.7.8 | 中國文化大學經 濟學系畢業 | 矽谷分行副經理、竹南科學園 區分行經理 | | | | |
| 納閣分行 經理 | 王慶宗 | 男 | 104.4.15 | 澳洲格里菲斯大 學財務金融碩士 | 墨爾本分行經理、土城分行經 理 | | | | |

| 職 稱 | 國 籍 | 姓 名 | 性 別 | 就 任 日 期 | 持 股 情 形 | 主要經(學)歷 | | 兼任其他公司之職務 | 具配偶 或二親 等以內 關係之 經理人 |
|----------------------|------|-----|-----|------------|------------|---------------------------|------------------------------|--|---------------------------------|
| | | | | | | 學 歷 | 經 歷 | | |
| 蘇州分行 經理 | 中華民國 | 楊敬夫 | 男 | 105.11.10 | 無 (註1) | 政治大學全球台 商班經營管理碩 士 | 泰行春武里分行經理、金邊分 行經理、宜蘭分行經理 | | 無 |
| 蘇州吳江 支行經理 | | 張廷豪 | 男 | 105.4.7 | | 政治大學財政研 究所法學碩士 | 蘇州分行襄理 | | |
| 寧波分行 經理 | | 蔡戊鑫 | 男 | 104.5.12 | | 中正大學國際經 濟學碩士 | 員林分行副經理、蘇州分行副 經理 | | |
| 昆山支行 經理 | | 劉建庭 | 男 | 104.12.21 | | 東海大學管理學 院管理碩士 | 蘇州分行襄理 | | |
| 雪梨分行 經理 | | 金必輝 | 男 | 105.3.4 | | 法國巴黎第二大 學企業管理碩士 | 香港分行副經理、泰行副總經 理 | | |
| 布里斯本 分行經理 | | 郭俊佑 | 男 | 105.6.10 | | 逢甲大學合作經 濟學系畢業 | 布里斯本分行副經理 | | |
| 墨爾本分 行經理 | | 陳裕松 | 男 | 102.6.14 | | 東吳大學經濟系 畢業 | 芝加哥分行襄理、紐約分行襄 理 | | |
| 巴林/阿布 達比代表 處代表 | | 潘朝文 | 男 | 104.10.12 | | 逢甲大學國貿系 畢業 | 信義分行副經理、亞太區域中 心副主任、泰行副總經理 | | |
| 仰光代表 處代表 | | 賈瑞恒 | 男 | 105.8.1 | | 逢甲大學國貿系 畢業 | 泰行授信部經理、泰行挽那分 行經理、泰行副總經理 | 兆豐國際商業銀行大衆(股)公司董事 | |
| 孟買代表 處代表 | | 陳鴻輝 | 男 | 105.9.29 | | 美國紐約州雪城 大學企業管理學 系碩士 | 新加坡分行副經理、企劃處副 處長 | 巴拿馬國泰倉庫公司、Ramlett Finance Holdings Inc.董事 | |

註 1：本公司股份總數 8,536,233,631 股，為兆豐金融控股(股)公司 100%持股之子公司。

註 2：財團法人中國國際商業銀行文教基金會已於 106.3.23 更名為財團法人兆豐國際商業銀行文教基金會。

註 3：本行於 106 年截至年報刊印日止有部分單位人事異動，異動後各單位主管姓名請詳第 183 頁至第 187 頁「國內、外各行處地址及電話」。

三、105 年度支付董事、監察人、總經理及副總經理之酬金及分派員工酬勞情形

1、董事之酬金及酬金級距

105 年 12 月 31 日
單位：新臺幣仟元

| 職稱 | 姓名 (註 1) | 董事酬金 | | | | A、B、C 及 D 等四 項總額占 稅後純益 之比例 | | 兼任員工領取之相關酬金(註 3) | | | | | | | A、B、C、 D、E、F 及 G 等七項總 額占個體 稅後純益 之比例 | 領取來自 子公司以 外轉投資 事業酬金 | | | |
|-----------|-----------------------|----------|-----------------------|-----------|-----------------------|--|-----------------------|---------------------|-----------------------|-------------------------|----|-----------------------|----------|----------|--|------------------------------|--|--|-------|
| | | 報酬 | | 退職 退休金 | | 酬勞 | | 業務執行 費用 (註 2) | | 薪資、獎金及 特支費等 (註 2) | | 退職 退休金 | | 員工酬勞 | | | | | |
| | | (A) | (B) | (C) | (D) | (E) | (F) | (G) | | | 本行 | 財務報告內 所有公司 | | | | | | | |
| 本行 | 財務 報告 內所有 公司 | 本行 | 財務 報告 內所有 公司 | 本行 | 財務 報告 內所有 公司 | 本行 | 財務 報告 內所有 公司 | 本行 | 財務 報告 內所有 公司 | 本行 | | 財務 報告 內所有 公司 | 現金 金額 | 股票 金額 | 現金 金額 | 股票 金額 | | | |
| 董事長 | 蔡友才 | | | | | | | | | | | | | | | | | | |
| 董事長 | 徐光曦 | | | | | | | | | | | | | | | | | | |
| 董事長 | 張兆順 | | | | | | | | | | | | | | | | | | |
| 常務董事兼總經理 | 吳漢卿 | | | | | | | | | | | | | | | | | | |
| 常務董事兼總經理 | 楊豐彥 | | | | | | | | | | | | | | | | | | |
| 常務董事 | 徐仁輝 | | | | | | | | | | | | | | | | | | |
| 常務董事 | 王淑珍 | | | | | | | | | | | | | | | | | | |
| 常務董事兼副總經理 | 柯明川 | | | | | | | | | | | | | | | | | | |
| 常務董事 | 邱建良 | | | | | | | | | | | | | | | | | | |
| 常務獨立董事 | 黃添昌 | | | | | | | | | | | | | | | | | | |
| 獨立董事 | 馬凱 | | | | | | | | | | | | | | | | | | |
| 獨立董事 | 陳泰隆 | | | | | | | | | | | | | | | | | | |
| 董事 | 李源鐘 | 8,054 | | | | | | | | | | | | | | | | | |
| 董事 | 林慶隆 | 8,054 | | | | | | | | | | | | | | | | | |
| 董事 | 李碧齡 | 604 | | | | | | | | | | | | | | | | | |
| 董事 | 李英明 | 604 | | | | | | | | | | | | | | | | | |
| 董事 | 陳柏誠 | 0 | | | | | | | | | | | | | | | | | |
| 董事 | 邱創興 | 0 | | | | | | | | | | | | | | | | | |
| 董事 | 梁美琪 | 4,445 | | | | | | | | | | | | | | | | | |
| 董事 | 林靜雯 | 4,445 | | | | | | | | | | | | | | | | | |
| 董事 | 卓俊雄 | 0.06893% | | | | | | | | | | | | | | | | | |
| 董事 | 陳世洋 | 0.06893% | | | | | | | | | | | | | | | | | |
| 董事 | 梁禮昌 | 16,915 | | | | | | | | | | | | | | | | | |
| 董事 | 洪文玲 | 16,915 | | | | | | | | | | | | | | | | | |
| 董事 | 謝智源 | 661 | | | | | | | | | | | | | | | | | |
| 董事 | 蔡永義 | 661 | | | | | | | | | | | | | | | | | |
| 董事 | 謝志賢 | 1,021 | | | | | | | | | | | | | | | | | |
| 董事 | | 0 | | | | | | | | | | | | | | | | | |
| | | 1,021 | | | | | | | | | | | | | | | | | |
| | | 0 | | | | | | | | | | | | | | | | | |
| | | 0 | | | | | | | | | | | | | | | | | |
| | | 0.16675% | | | | | | | | | | | | | | | | | |
| | | 0.16675% | | | | | | | | | | | | | | | | | |
| | | | | | | | | | | | | | | | | | | | 1,083 |

註 1：均為兆豐金融控股(股)公司指派之代表，各董事解、就任日期等相關資訊詳見第 28 頁。
 註 2：含本行提供之房屋、座車設算租金。另本行提供之座車、油資及房屋相關資訊，詳見第 26 頁附表 A、B。
 註 3：上表各董事兼任本行員工領取之相關酬金，僅列計其就任日期起至 105.12.31 之部分。
 註 4：上表除部分獎金係以現金基礎計外，其餘均以應計基礎編製。 註 5：本表所揭露酬金內容與所得稅法之所得概念不同，目的係為資訊揭露，不作課稅之用。

| 給付本行各個董事酬金級距 | 董事姓名 | | | |
|---------------------------------|---------------------|---------------------|---|---|
| | 前四項酬金總額 (A+B+C+D) | | 前七項酬金總額 (A+B+C+D+E+F+G) | |
| | 本行 | 財務報告內所有公司(註) | 本行 | 財務報告內所有公司(註) |
| 低於 2,000,000 元 | 上表除蔡友才、張兆順、吳漢卿以外之董事 | 上表除蔡友才、張兆順、吳漢卿以外之董事 | 上表除蔡友才、張兆順、吳漢卿、楊豐彥、李碧齡、邱創興、梁美琪、謝志賢以外之董事 | 上表除蔡友才、張兆順、吳漢卿、楊豐彥、李碧齡、邱創興、梁美琪、謝志賢以外之董事 |
| 2,000,000 元(含) ~ 5,000,000 元 | 蔡友才、張兆順、吳漢卿 | 蔡友才、張兆順、吳漢卿 | 蔡友才、張兆順、吳漢卿、楊豐彥、李碧齡、邱創興、梁美琪、謝志賢 | 蔡友才、張兆順、吳漢卿、楊豐彥、李碧齡、邱創興、梁美琪、謝志賢 |
| 5,000,000 元(含) ~ 10,000,000 元 | | | | |
| 10,000,000 元(含) ~ 15,000,000 元 | | | | |
| 15,000,000 元(含) ~ 30,000,000 元 | | | | |
| 30,000,000 元(含) ~ 100,000,000 元 | | | | |
| 100,000,000 元以上 | | | | |
| 總計(新臺幣仟元) | 13,103 | 14,186 | 31,700 | 32,783 |

註：除前四項、前七項酬金總額外，另加計領取來自所有轉投資事業之酬金。

2、監察人之酬金及酬金級距

105年12月31日

單位：新臺幣仟元

| 職稱 | 姓名 (註1) | 監察人酬金 | | | | | | | | A、B、C及D等四項總額占稅後純益之比例 | | 領取來自子公司以外轉投資事業酬金 |
|-------|------------|-----------|-----------|--------------|-----------|-----------|-----------|---------------|-----------|----------------------|-----------|------------------|
| | | 報酬 (A) | | 退職退休金 (B) | | 酬勞 (C) | | 業務執行費用 (D) | | 本行 | 財務報告內所有公司 | |
| | | 本行 | 財務報告內所有公司 | 本行 | 財務報告內所有公司 | 本行 | 財務報告內所有公司 | 本行 | 財務報告內所有公司 | | | |
| 常駐監察人 | 詹乾隆 | 0 | 0 | 0 | 0 | 0 | 0 | 1,843 | 1,843 | 0.00969% | 0.00969% | 0 |
| 常駐監察人 | 劉昇昌 | | | | | | | | | | | |
| 監察人 | 蘇裕惠 | | | | | | | | | | | |
| 監察人 | 范宏書 | | | | | | | | | | | |
| 監察人 | 洪嘉敏 | | | | | | | | | | | |
| 監察人 | 蕭家旗 | | | | | | | | | | | |
| 監察人 | 許宗治 | | | | | | | | | | | |
| 監察人 | 翁軟綺 | | | | | | | | | | | |
| 監察人 | 蔡瑞瑛 | | | | | | | | | | | |
| 監察人 | 陳錦烽 | | | | | | | | | | | |

註1：均為兆豐金融控股(股)公司指派代表。各監察人解、就任日期等相關資訊詳見第28頁。

註2：上表係以應計基礎編製。

| 給付本行各個監察人酬金級距 | 監察人姓名 | |
|---------------------------------|---|---|
| | 前四項酬金總額 (A+B+C+D) | |
| | 本行 | 財務報告內所有公司(註) |
| 低於 2,000,000 元 | 詹乾隆、劉昇昌、 蘇裕惠、范宏書、 洪嘉敏、蕭家旗、 許宗治、翁軟綺、 蔡瑞瑛、陳錦烽 | 詹乾隆、劉昇昌、 蘇裕惠、范宏書、 洪嘉敏、蕭家旗、 許宗治、翁軟綺、 蔡瑞瑛、陳錦烽 |
| 2,000,000 元(含) ~ 5,000,000 元 | | |
| 5,000,000 元(含) ~ 10,000,000 元 | | |
| 10,000,000 元(含) ~ 15,000,000 元 | | |
| 15,000,000 元(含) ~ 30,000,000 元 | | |
| 30,000,000 元(含) ~ 100,000,000 元 | | |
| 100,000,000 元以上 | | |
| 總計(新臺幣仟元) | 1,843 | 1,843 |

註：除 A、B、C、D 四項酬金總額外，另加計領取來自所有轉投資事業之酬金。

3、總經理及副總經理之酬金及酬金級距

105年12月31日
單位：新臺幣仟元

| 職稱 | 姓名 (註1) | 薪資 (A) | | 退職 退休金 (B) | | 獎金及特 支費等 (註2) (C) | | 員工酬勞金額 (D) | | | | A、B、C及D 等四項總額占 個體稅後純益 之比例 | | 領取來自 子公司以 外轉投資 事業酬金 |
|------|------------|-----------|---------------------------|------------------|---------------------------|----------------------------|---------------------------|---------------|----------|---------------|----------|------------------------------------|---------------------------|------------------------------|
| | | 本行 | 財務 報告 內所 有公 司 | 本行 | 財務 報告 內所 有公 司 | 本行 | 財務 報告 內所 有公 司 | 本行 | | 財務報告內 所有公司 | | 本行 | 財務 報告 內所 有公 司 | |
| | | | | | | | | 現金 金額 | 股票 金額 | 現金 金額 | 股票 金額 | | | |
| 總經理 | 吳漢卿 | 20,734 | 20,734 | 1,119 | 1,119 | 14,888 | 14,888 | 1,994 | 0 | 1,994 | 0 | 0.20376% | 0.20376% | 1,126 |
| 總經理 | 楊豐彥 | | | | | | | | | | | | | |
| 副總經理 | 邱創興 | | | | | | | | | | | | | |
| 副總經理 | 梁美琪 | | | | | | | | | | | | | |
| 副總經理 | 李碧齡 | | | | | | | | | | | | | |
| 副總經理 | 陳慶銘 | | | | | | | | | | | | | |
| 副總經理 | 蔡永義 | | | | | | | | | | | | | |
| 副總經理 | 林綉 | | | | | | | | | | | | | |
| 副總經理 | 林元熙 | | | | | | | | | | | | | |
| 副總經理 | 柯明川 | | | | | | | | | | | | | |
| 副總經理 | 傅瑞媛 | | | | | | | | | | | | | |
| 副總經理 | 李春香 | | | | | | | | | | | | | |
| 總稽核 | 洪慶隆 | | | | | | | | | | | | | |
| 總稽核 | 劉小鈴 | | | | | | | | | | | | | |
| 總稽核 | 陳富榮 | | | | | | | | | | | | | |
| 法遵長 | 陳天祿 | | | | | | | | | | | | | |
| 法遵長 | 邢獻慈 | | | | | | | | | | | | | |

註1：洪慶隆先生擔任總稽核職務至 105.2.17 止。邱創興先生擔任副總經理職務至 105.7.31 止。吳漢卿先生於 105.4.1~105.8.15 及 105.9.1 暫代董事
長期間領取之酬金資料列示於第 23 頁，本表僅列示其於 105.1.1~105.3.31、105.8.16~105.8.31、105.9.2~105.9.9 擔任總經理期間之酬金資訊。
楊豐彥先生自 105.9.10 起擔任總經理職務。劉小鈴女士擔任總稽核職務至 105.9.23 止。林綉女士、林元熙先生自 105.9.23 起擔任副總經理職務。
陳天祿先生擔任法遵長職務至 105.9.28 止。梁美琪女士擔任副總經理職務至 105.9.28 止。邢獻慈女士自 105.9.29 起擔任法遵長職務。柯明川先
生自 105.9.30 起擔任副總經理職務。李碧齡女士、陳慶銘先生擔任副總經理職務至 105.11.30 止。李春香女士、傅瑞媛女士自 105.12.1 起擔任
副總經理職務。

註2：含本行提供之房屋、座車設算租金。另本行提供之座車、油資及房屋相關資訊，詳見第 26 頁附表 A、B。

註3：上表除部分獎金係以現金基礎計外，其餘均以應計基礎編製。

註4：上表各總經理及副總經理領取之相關酬金，僅列計其就任日期起至 105.12.31 之部分。

註5：本表所揭露酬金內容與所得稅法之所得概念不同，目的係為資訊揭露，不作課稅之用。

| 給付本行各個總經理及副總經理酬金級距 | 總經理及副總經理姓名 | |
|---------------------------------|---------------------------------------|---|
| | 本行 | 財務報告內所有公司(註) |
| 低於 2,000,000 元 | 上表除楊豐彥、邱創興、梁美琪、李碧齡、陳慶銘、蔡永義、劉小鈴、陳天祿以外者 | 上表除吳漢卿、楊豐彥、邱創興、梁美琪、李碧齡、陳慶銘、蔡永義、劉小鈴、陳天祿以外者 |
| 2,000,000 元(含) ~ 5,000,000 元 | 楊豐彥、邱創興、梁美琪、李碧齡、陳慶銘、劉小鈴、陳天祿 | 吳漢卿、楊豐彥、邱創興、梁美琪、李碧齡、陳慶銘、劉小鈴、陳天祿 |
| 5,000,000 元(含) ~ 10,000,000 元 | 蔡永義 | 蔡永義 |
| 10,000,000 元(含) ~ 15,000,000 元 | | |
| 15,000,000 元(含) ~ 30,000,000 元 | | |
| 30,000,000 元(含) ~ 100,000,000 元 | | |
| 100,000,000 元以上 | | |
| 總計(新臺幣仟元) | 38,735 | 39,861 |

註：除 A、B、C、D 四項酬金總額外，另加計領取來自所有轉投資事業之酬金。

附表 A、105 年度提供董事長、總經理及副總經理之車輛及年租金

105 年 12 月 31 日
單位：新臺幣仟元

| 車輛購買 | 年租金 | 油資 | 備註 |
|------|-------|-----|----|
| 無 | 2,338 | 265 | 租用 |

註：105 年度擔任董事長、總經理、副總經理、總稽核及法遵長等職務之司機薪資、獎金、特支費及員工酬勞共計新臺幣 6,942 仟元。

附表 B、105 年度提供董事長、總經理及副總經理房屋價值表

105 年 12 月 31 日
單位：新臺幣仟元

| 提供房屋價值 | | 備註 |
|--------|-------|---|
| 成本 | 設算年租金 | |
| 30,203 | 444 | 提供本行自有房舍 2 處，房舍成本為本行 105 年 12 月 31 日財產目錄所載之房屋基地、房屋建築及附屬設備之資料。 |

4、經理人之員工酬勞分派情形

106 年 3 月 24 日
單位：新臺幣仟元

| 職稱 | 姓名 | 股票金額 | | | 現金金額 | 總計 | 總額占銀行個體稅後純益之比例(註) |
|--|----|------|----|----|--------|--------|-------------------|
| | | 股數 | 市價 | 金額 | 金額 | | |
| 請參閱第 14 頁至第 22 頁之「總經理、副總經理、協理、各部門及分支機構主管資料」。 | | 0 | | | 38,157 | 38,157 | 0.20072% |

註：此為擬議配發之 105 年度經理人員員工酬勞總額占 105 年度銀行個體稅後純益之比率。

5、支付董事、監察人、總經理及副總經理酬金之分析

(1) 占個體財務報告稅後純益比例之分析

| 年 度 項 目 | 105 年度 | | 104 年度 | |
|------------|----------|---------------|----------|---------------|
| | 本 行 | 財務報告內 所有公司 | 本 行 | 財務報告內 所有公司 |
| 董事(註 1) | 0.06893% | 0.06893% | 0.05184% | 0.05184% |
| 監察人 | 0.00969% | 0.00969% | 0.00576% | 0.00576% |
| 總經理及副總經理 | 0.20376% | 0.20376% | 0.16299% | 0.16299% |
| 總 計 | 0.28238% | 0.28238% | 0.22059% | 0.22059% |

註 1：係為第 23 頁董事 A、B、C、D 四項酬金(不含兼任員工酬金)占銀行個體財務報告稅後純益之比例。

註 2：105 年度本行及財務報告內所有公司支付董事、監察人、總經理及副總經理酬金總額占銀行個體稅後純益比例較上年增加，主要係因 105 年度稅後純益較上年減少 26.06%所致。

(2) 給付酬金政策、標準及組合

❖ 董事、監察人

除董事長、獨立董事外，本行並未給付報酬予其餘各董事、監察人，僅給出席費及車馬費。如為公務人員、退休公務人員、兼任兆豐金融控股(股)公司董事及由本行經理人擔任時，則依相關規定辦理。

❖ 總經理、副總經理

本行總經理、副總經理酬金包括薪津及各項獎金，其中績效獎金依本行經營績效給付。

(3) 訂定酬金之程序及與經營績效及未來風險之關聯性

❖ 董事、監察人

- 本行董事長報酬以總經理支領各項所得為計算基礎，並以該項數額之 1.25 倍支給之。
- 獨立董事之報酬，授權董事會依其對公司營運參與程度及貢獻價值暨同業通常水準議定之，其每月支領固定報酬，並無支領其他酬金。
- 本行董事、監察人之車馬費及出席費，係依兆豐金融控股(股)公司函示給付之。

❖ 總經理、副總經理

- 總經理薪津由兆豐金融控股(股)公司核定，副總經理薪津由本行董事長核定。總經理及副總經理之獎金，依董事會或常董會核定之標準，視本行經營績效，由董事長核定。
- 本行總經理、副總經理酬金與績效相連結，並本於「銀行業公司治理實務守則」，以及依據財政部 99.3.23 台財庫字第 0993506650 號函有關「財政部派任或推薦至公股民營事業及其轉投資事業之董事長、總經理薪資標準規範」之規定辦理。本行將隨時視實際經營狀況及相關法令變動適時檢討酬金制度，以謀公司永續經營與風險控管之平衡。

四、公司治理運作情形

(一) 董事會運作情形

董事會運作情形資訊

105 年度董事會(含常董會)開會 49 次，董事、監察人出席情形如下：

| 職 稱 | 姓 名(註 1) | 實際出(列)席次數 | 委託出席次數 | 實際出(列)席率 | 備 註 |
|--------|----------|-----------|--------|----------|------------------------------|
| 董事長 | 蔡友才 | 9 | 0 | 100% | 105.04.01 解任 |
| 董事長 | 徐光曦 | 4 | 2 | 66.7% | 105.08.16 新任 105.08.31 辭任 |
| 董事長 | 張兆順 | 17 | 1 | 94.4% | 105.09.02 新任 |
| 常務董事 | 吳漢卿 | 33 | 0 | 100% | 105.09.10 解任 |
| 常務董事 | 楊豐彥 | 16 | 0 | 100% | 105.09.10 新任 |
| 常務董事 | 徐仁輝 | 24 | 9 | 72.7% | 105.09.10 解任 |
| 常務董事 | 王淑珍 | 32 | 1 | 97% | 105.09.10 解任 |
| 常務董事 | 柯明川 | 10 | 6 | 62.5% | 105.09.10 新任 |
| 常務董事 | 邱建良 | 15 | 1 | 93.7% | 105.09.10 新任 |
| 常務獨立董事 | 黃添昌 | 49 | 2 | 95.9% | 104.09.01 新任 |
| 獨立董事 | 馬 凱 | 14 | 0 | 87.5% | 連任 |
| 獨立董事 | 陳泰隆 | 16 | 0 | 100% | 104.09.01 新任 |
| 董事 | 李源鐘 | 9 | 0 | 100% | 105.09.10 解任 |
| 董事 | 林慶隆 | 9 | 0 | 100% | 105.09.10 解任 |
| 董事 | 李碧齡 | 9 | 0 | 100% | 105.09.10 解任 |
| 董事 | 李英明 | 9 | 0 | 100% | 105.09.10 解任 |
| 董事 | 陳柏誠 | 9 | 0 | 100% | 105.09.10 解任 |
| 董事 | 邱創興 | 7 | 1 | 77.8% | 105.09.10 解任 |
| 董事 | 梁美琪 | 9 | 0 | 100% | 105.09.10 解任 |
| 董事 | 謝志賢 | 16 | 0 | 100% | 104.09.01 新任 |
| 董事 | 林靜雯 | 5 | 0 | 71.4% | 105.09.10 新任 |
| 董事 | 卓俊雄 | 7 | 0 | 100% | 105.09.10 新任 |
| 董事 | 陳世洋 | 3 | 0 | 100% | 105.09.10 新任 105.10.15 辭任 |
| 董事 | 梁穗昌 | 5 | 2 | 71.4% | 105.09.10 新任 |
| 董事 | 洪文玲 | 5 | 0 | 71.4% | 105.09.10 新任 |
| 董事 | 謝智源 | 7 | 0 | 100% | 105.09.10 新任 |
| 董事 | 蔡永義 | 7 | 0 | 100% | 105.09.10 新任 |
| 常駐監察人 | 詹乾隆 | 33 | 0 | 100% | 105.09.10 解任 |
| 常駐監察人 | 劉昇昌 | 19 | 0 | 100% | 105.09.10 新任 |
| 監察人 | 蘇裕惠 | 9 | 0 | 100% | 105.09.10 解任 |
| 監察人 | 范宏書 | 9 | 0 | 90% | 105.09.10 新任 |
| 監察人 | 洪嘉敏 | 9 | 0 | 100% | 105.09.10 解任 |
| 監察人 | 蕭家旗 | 10 | 0 | 100% | 105.09.10 新任 |
| 監察人 | 許宗治 | 9 | 0 | 100% | 105.09.10 解任 |
| 監察人 | 翁軟綺 | 9 | 0 | 90% | 105.09.10 新任 |
| 監察人 | 蔡瑞瑛 | 9 | 0 | 100% | 105.09.10 解任 |
| 監察人 | 陳錦烽 | 10 | 0 | 100% | 105.09.10 新任 |

註 1：本公司董事、監察人均為兆豐金融控股(股)公司指派之代表。

註 2：本公司董事會決議事項獨立董事未有反對或保留意見。

註 3：董事對利害關係議案迴避之執行情形如下：

| 董事會日期及期別 | 議案內容 | 利益迴避原因以及參與表決情形* |
|-----------------------------------|--|--|
| 105.2.5 第 15 屆第 4 次 董事會 | 本行捐助財團法人○○基金會案 | 主席蔡董事長為利害關係人，依規定自行迴避，且未參與表決。 |
| | 本行捐助財團法人○○基金會案 | 主席蔡董事長為利害關係人，依規定自行迴避，且未參與表決。 |
| | 辦理本行外幣清算業務擔保透支額度年度檢討案 | 陳獨立董事泰隆、李董事英明、洪監察人嘉敏、許監察人宗治為利害關係人，依規定自行迴避，且未參與表決。 |
| | 核予本行利害關係人敘做優利投資商品交易額度案 | 李董事碧齡、梁董事美琪為利害關係人，依規定自行迴避，且未參與表決。 |
| 105.3.25 第 15 屆第 5 次 董事會 | ○○授信案 | 林董事慶隆為利害關係人，依規定自行迴避，且未參與表決。 |
| | 本行國內、外各營業單位申請續約及變更條件(含減額)之利害關係人授信案件列表案 | 陳獨立董事泰隆、梁董事美琪為利害關係人，依規定自行迴避，且未參與表決。 |
| 105.5.13 第 15 屆第 6 次 董事會 | 本行國內、外各營業單位申請續約及變更條件(含減額)之利害關係人授信案件列表案 | 王常務董事淑珍為利害關係人，依規定自行迴避，且未參與表決。 |
| 105.7.15 第 15 屆第 27 次 常務董事會 | 修訂本行所核予金融業之債券附買回/附賣回(RP/RS)交易額度案 | 吳常務董事漢卿、黃常務獨立董事添昌為利害關係人，依規定自行迴避，且未參與表決。 |
| 105.8.26 第 15 屆第 11 次 董事會 | 卡務中心擬繼續委由○○公司提供人力派遣服務案 | 李董事碧齡為利害關係人，依規定自行迴避，且未參與表決。 |
| | 解除本行董事競業禁止之限制案 | 吳常務董事漢卿、李董事碧齡、梁董事美琪為利害關係人，依規定自行迴避，且未參與表決。 |
| | 解除本行經理人競業禁止之限制案 | 吳常務董事漢卿、李董事碧齡、梁董事美琪為利害關係人，依規定自行迴避，且未參與表決。 |
| 105.9.10 第 15 屆第 13 次 董事會 | 本行總經理人選提請董事會同意聘任案 | 楊常務董事豐彥為利害關係人，依規定自行迴避，且未參與表決。 |
| 105.11.4 第 15 屆第 16 次 董事會 | 本行國內、外各營業單位申請續約及變更條件(含減額)之利害關係人授信案件列表案 | 張董事長兆順、楊常務董事豐彥、黃常務獨立董事添昌、蔡董事永義為利害關係人，依規定自行迴避，且未參與表決。 |
| | 解除本行董事競業禁止之限制案 | 張董事長兆順、楊常務董事豐彥、蔡董事永義為利害關係人，依規定自行迴避，且未參與表決。 |
| | 解除本行經理人競業禁止之限制案 | 楊常務董事豐彥、蔡董事永義為利害關係人，依規定自行迴避，且未參與表決。 |
| 105.11.25 第 15 屆第 17 次 董事會 | 年度檢討本行各項衍生性金融商品總額度及交易對象額度案 | 黃常務獨立董事添昌為利害關係人，依規定自行迴避，且未參與表決。 |

* 本公司董事會議事規則訂定：董事對於會議事項，與其自身或其代表之法人有利害關係者，應於當次董事會說明其利害關係之重要內容，如有害於公司利益之虞者，不得加入討論及表決，且討論及表決時應予迴避，並不得代理其他董事行使其表決權。

註 4：本公司並未設立審計委員會。

註 5：本公司董事會皆依相關法令規定行使董事會之職權。

(二) 審計委員會運作情形或監察人參與董事會運作情形

本行未設置審計委員會。另監察人參與董事會情形如下：

監察人參與董事會運作情形

105 年度董事會(含常董會)開會 49 次，監察人列席情形如下：

| 職 稱 | 姓 名 | 實 際 列 席 次 數 | 實 際 列 席 率 | 備 註 |
|-------|-----|-------------|-----------|-------------|
| 常駐監察人 | 詹乾隆 | 33 | 100% | 105.9.10 解任 |
| 常駐監察人 | 劉昇昌 | 19 | 100% | 105.9.10 新任 |
| 監察人 | 蘇裕惠 | 9 | 100% | 105.9.10 解任 |
| 監察人 | 洪嘉敏 | 9 | 100% | 105.9.10 解任 |
| 監察人 | 許宗治 | 9 | 100% | 105.9.10 解任 |
| 監察人 | 蔡瑞瑛 | 9 | 100% | 105.9.10 解任 |
| 監察人 | 范宏書 | 9 | 90% | 105.9.10 新任 |
| 監察人 | 蕭家旗 | 10 | 100% | 105.9.10 新任 |
| 監察人 | 翁軟綺 | 9 | 90% | 105.9.10 新任 |
| 監察人 | 陳錦烽 | 10 | 100% | 105.9.10 新任 |

註 1：目前監察人為五席，均係兆豐金融控股(股)公司指派之代表。

註 2：監察人得列席董事會陳述意見，但不得參與表決。

註 3：本行監察人得隨時與銀行員工、內部稽核主管及股東溝通，並不定期召開監察人會議，必要時得請會計師列席說明。

註 4：監察人列席董事會陳述意見之情形如下：

| 董事會日期及期別 | 議案內容 | 有監察人陳述意見者 | 銀行對監察人陳述意見之處理、董事會決議結果 |
|-----------------------------------|---|---------------------|---|
| 105.1.8 第 15 屆第 12 次 常務董事會 | 本行 104 年度營業決算自結損益情形案 | 詹常駐監察人乾隆提請說明議案相關內容。 | <ul style="list-style-type: none"> 經理部門充分說明。 各案均為無異議通過或洽悉；若干議案另決議參酌監察人意見，酌修若干文句，或請相關單位參考。 |
| 105.1.28 第 15 屆第 14 次 常務董事會 | ○○公司授信案 | | |
| 105.2.5 第 15 屆第 4 次 董事會 | 本行風險控管情形、本行資產負債管理情形及第二十一次資產負債暨風險管理委員會會議紀錄案 | 蘇監察人裕惠提請說明議案相關內容。 | |
| | 本行偵測經營風險內部規範妥適性之評估報告案 | 詹常駐監察人乾隆提請說明議案相關內容。 | |
| | 本行 104 年度內部控制制度聲明書案 | | |
| | 本行辦理複雜性高風險衍生性金融商品業務，對本行及客戶暴險之因應措施及處理機制案 | 蘇監察人裕惠提請說明議案相關內容。 | |
| 105.2.26 第 15 屆第 16 次 常務董事會 | 投資部授權額度內核定承做新投資案 | 詹常駐監察人乾隆提請說明議案相關內容。 | |
| 105.3.18 第 15 屆第 18 次 常務董事會 | 本行投資國內股市專案之損益情況及投資明細案 | | |
| 105.3.25 第 15 屆第 5 次 董事會 | 本行 104 年度下半年稽核工作報告案 | 蘇監察人裕惠提請說明議案相關內容。 | |
| | 本行 104 年下半年度法令遵循制度之執行情形與檢討案 | | |
| | 本行 104 年度作業委託他人處理辦理情形案 | | |
| | (一)新增○○為遠匯交易對象並核予額度，並修訂核予○○銀行、○○銀行、○○銀行及○○銀行之遠匯交易額度(二)新增○○公司及○○公司之選擇權交易額度(三)修訂信用違約交換交易額度及項下信用連結實體之額度案 | | |
| | 訂定本行對不動產貸款集中度之相關限額比率、預警比率及控管機制案 | | |

| 董事會日期及期別 | 議案內容 | 有監察人陳述意見者 | 銀行對監察人陳述意見之處理、董事會決議結果 |
|-------------------------------|--|----------------------------|---|
| 105.3.25 第15屆第5次 董事會 | 美國地區分行為符合BSA/AML 遵循規範所須提報董事會核定之事項，擬授權總經理核定案 本行104年度盈餘分派案 | 蘇監察人裕惠提請說明議案相關內容。 | <ul style="list-style-type: none"> 經理部門充分說明。 各案均為無異議通過或洽悉；若干議案另決議參酌監察人意見，酌修若干文句，或請相關單位參考。 |
| 105.4.29 第15屆第22次 常務董事會 | ○○公司聯貸案 | 詹常駐監察人乾隆提請說明議案相關內容。 | |
| 105.5.13 第15屆第6次 董事會 | 本行風險控管情形及第二十二次資產負債暨風險管理委員會會議紀錄案 認購本行投資事業○○公司現金增資案 本行105年度遵循資本適足性監理審查原則應申報資料案 | 蘇監察人裕惠提請說明議案相關內容。 | |
| 105.5.27 第15屆第24次 常務董事會 | 資誠聯合會計師事務所對本行104年度內部控制制度查核所提建議事項之改進辦理情形案 | 詹常駐監察人乾隆提請說明議案相關內容。 | |
| 105.6.3 第15屆第25次 常務董事會 | 金管會105年對本行○○分行及○○分行辦理一般業務檢查所提意見之改善辦理情形案 | 詹常駐監察人乾隆、蘇監察人裕惠提請說明議案相關內容。 | |
| 105.6.17 第15屆第7次 董事會 | 兆豐金控對本行104年度內部稽核工作考評結果案 本行風險控管情形及第二十三次資產負債暨風險管理委員會會議紀錄案 | 蘇監察人裕惠提請說明議案相關內容。 | |
| 105.7.15 第15屆第27次 常務董事會 | ○○公司聯貸案 | 詹常駐監察人乾隆提請說明議案相關內容。 | |
| 105.7.29 第15屆第29次 常務董事會 | 汰換ATM案 ○○公司聯貸案 | | |
| 105.8.5 第15屆第30次 常務董事會 | 修正本行國家風險管理準則案 | | |
| 105.8.16 第15屆第9次 董事會 | 紐約分行遭美國紐約州金融監理機關裁罰案 | 詹常駐監察人乾隆、蘇監察人裕惠提請說明議案相關內容。 | |
| 105.8.19 第15屆第32次 常務董事會 | 修訂「本行行員考績辦法」部份條文案 | 蘇監察人裕惠提請說明議案相關內容。 | |
| 105.8.19 第15屆第10次 董事會 | 紐約分行遭美國紐約州金融監理機關裁罰案 | 蘇監察人裕惠提請說明議案相關內容。 | |
| 105.8.26 第15屆第11次 董事會 | 本行105年度上半年稽核工作報告案 | 許監察人宗治提請說明議案相關內容。 | |
| | 本行105年上半年度「法令遵循制度」之執行情形與檢討案 | 蘇監察人裕惠、蔡監察人瑞瑛提請說明議案相關內容。 | |
| | 卡務中心遭核處新臺幣五萬元罰鍰及後續改善情形案 | 蘇監察人裕惠提請說明議案相關內容。 | |
| | 陳報芝加哥分行GLBA及預防個資外洩年度報告等案 擬以每股平均成本不超過新臺幣○○元承購○○公司老股，總投資金額不超過○○元案 | | |
| 105.9.23 第15屆第14次 董事會 | 香港金融管理局對本行香港分行辦理財富管理業務專案查核案 | 陳監察人錦烽、蕭監察人家旗提請說明議案相關內容。 | |

| 董事會日期及期別 | 議案內容 | 有監察人陳述意見者 | 銀行對監察人陳述意見之處理、董事會決議結果 |
|--------------------------------|---|-----------------------------------|---|
| 105.9.23 第15屆第14次 董事會 | 有關本行海外營業單位之當地監理機關查核缺失改善辦理情形案 | 劉常駐監察人昇昌、蕭監察人家旗、翁監察人軟綺提請說明議案相關內容。 | <ul style="list-style-type: none"> ■ 經理部門充分說明。 ■ 各案均為無異議通過或洽悉；若干議案另決議參酌監察人意見，酌修若干文句，或請相關單位參考。 |
| 105.9.30 第15屆第15次 董事會 | 有關紐約分行之紐約州金融服務署合意令案 授權於常務董事會下設置美國紐約州合意令對策委員會案 | 陳監察人錦烽提請說明議案相關內容。 | |
| 105.11.4 第15屆第16次 董事會 | 本行前董事長蔡○○涉嫌違反營業秘密法乙案，經臺灣臺北地方法院檢察署通知後提起刑事告訴案 | 范監察人宏書提請說明議案相關內容。 | |
| | 本行國內、外各營業單位申請續約及變更條件(含減額)之利害關係人授信案件列表案 | 范監察人宏書提請說明議案相關內容。 | |
| | 本行「風險管理委員會設置辦法」修正條文對照表及修正後草案 | 蕭監察人家旗提請說明議案相關內容。 | |
| | 更改本行「美國紐約州合意令對策委員會設置要點」名稱為本行「洗錢防制暨法令遵循行動委員會設置辦法」並修訂相關條文內容案 | 蕭監察人家旗提請說明議案相關內容。 | |
| 105.11.25 第15屆第17次 董事會 | 本行海外分行陳報可疑交易筆數彙整 | 陳監察人錦烽、蕭監察人家旗提請說明議案相關內容。 | |
| | 為強化銀行落實洗錢防制，金管會檢送美國紐約州金融服務署(NYDFS)近期公布之防制洗錢交易監控與篩選程序最終規範 PART 504 及 Debevoise & Plimpton (D&P)律師事務所評論該署對外國銀行之監理思維相關參考資料 | 蕭監察人家旗、范監察人宏書提請說明議案相關內容。 | |
| | 陳報台北復興分行授信戶 ○○ Co., Ltd.短期週轉放款授信案專案查核報告 | 陳監察人錦烽提請說明議案相關內容。 | |
| | 陳報本行對○○航空授信情形及因應 | 劉常駐監察人昇昌、陳監察人錦烽提請說明議案相關內容。 | |
| | 105年7~10月經核決層級核定轉銷呆帳之信用卡應收款 | 范監察人宏書提請說明議案相關內容。 | |
| 105.11.25 第15屆第18次 董事會 | 臺灣臺北地方法院檢察署告知本行前董事長蔡○○、兆豐金融控股股份有限公司前主任秘書王○○涉嫌背信、違反營業秘密、洩漏工商秘密及洩密等罪 | 劉常駐監察人昇昌、范監察人宏書、蕭監察人家旗提請說明議案相關內容。 | |
| 105.12.16 第15屆第43次 常務董事會 | ○○公司授信案 | | |
| | ○○授信案 | | |
| 105.12.23 第15屆第44次 常務董事會 | 修訂「本行人事評議委員會設置辦法」 | 劉常駐監察人昇昌提請說明議案相關內容。 | |
| | 修訂「本行行員請假辦法」部份條文 | | |
| | ○○授信案 | | |
| | ○○授信案 | | |
| 105.12.30 第15屆第19次 董事會 | 金管會 105 年對本行一般業務檢查與海外管理相關之檢查意見之續行改善辦理情形 | 蕭監察人家旗提請說明議案相關內容。 | |
| | 香港分行陳報香港金融管理局(HKMA)對該行防制洗錢及反資恐控制措施專案檢查正式檢查報告 | 陳監察人錦烽、蕭監察人家旗提請說明議案相關內容。 | |

| 董事會日期及期別 | 議案內容 | 有監察人陳述意見者 | 銀行對監察人陳述意見之處理、董事會決議結果 |
|------------------------------|--|----------------------------------|---|
| 105.12.30 第15屆第19次 董事會 | 陳報美國地區分行可疑交易彙整 | 陳監察人錦烽提請說明議案相關內容。 | <ul style="list-style-type: none"> ■ 經理部門充分說明。 ■ 各案均為無異議通過或洽悉；若干議案另決議參酌監察人意見，酌修若干文句，或請相關單位參考。 |
| | 陳報海外分行(含子行)法令遵循情形 | | |
| | 陳報紐約分行 105 年截至 11 月底之主要律師費用 | | |
| | 本行與美國紐約州金融服務署簽署合意令乙案，法令遵循顧問 Navigant Consulting Inc. 已完成對本行紐約分行之初步訪視報告初稿 | 蕭監察人家旗提請說明議案相關內容。 | |
| | 為配合海外信用保證基金推展政府新南向政策而擴增資金規模所需，與泛公股銀行共同捐款案 | 范監察人宏書提請說明議案相關內容。 | |
| | 本行 106 年度營業預算案 | 劉常務監察人昇昌、范監察人宏書、翁監察人軟綺提請說明議案相關內容 | |

註 5：本公司並未設立審計委員會。

註 6：本公司監察人皆依相關法令規定行使董事會之職權。

(三) 105 年度本行公司治理運作情形及其與銀行業公司治理實務守則差異情形

| 評估項目 | 運作情形 | | 與銀行業公司治理實務守則差異情形及原因 |
|---|------|--|---------------------|
| | 是 | 否 | |
| 一、銀行股權結構及股東權益 1. 銀行是否訂定內部作業程序處理股東建議、疑義、糾紛及訴訟事宜，並依程序實施？ | ✓ | 本行為兆豐金控100%持股之子公司，本行之經營管理、財務業務資訊及稽核管理悉依其所訂之「兆豐金控子公司監理作業辦法」辦理。其對本行營運相關之建議或疑義，可透過正式函文、電話或電子郵件等方式傳達，本行相關單位均會依規定之內部作業程序轉知職司部門辦理或釋疑。 兆豐金控為本行唯一股東。若有股東糾紛及訴訟事宜，以由權責單位處理為原則，但因案情複雜或其他特殊因素，非延聘律師無法處理者，由權責單位依本行法律案件處理要點第3條規定，簽請法遵長核定後延聘律師處理。 | |
| 2. 銀行是否掌握實際控制銀行之主要股東及主要股東之最終控制者？ | ✓ | 兆豐金控為本行唯一股東及最終控制者。 | |
| 3. 銀行是否建立、執行與關係企業間之風險控管機制及防火牆機制？ | ✓ | 本行與各關係企業間有關人員、資產、財務之管理及風險控管機制權責完全各自獨立，並建置及執行嚴密之防火牆機制。 ✓ 資訊安全方面：建置防止線上詐欺及偵防安全防護系統，並建立交易授權控管及資訊檔案進入權限。 ✓ 客戶資訊保密方面：經辦人員接觸、使用客戶資料，於客戶基本資料電腦登錄/解除時，均需經過授權方能執行，並建立事後監督機制，以確保授權之適切性。另本行於官方網站揭露客戶資料保密措施，需於取得客戶同意書後始得辦理共同行銷及資源交互運用；此外，本行與各子公司訂有客戶資料保密協定，以維護客戶資料之機密性。 ✓ 關係人交易方面：本行訂有經董事會核定通過之「辦理關係人交易準則」；另並依照相關法令規定，針對利害關係人交易及防範內線交易，建立關係人資料檔案，定期陳報關係人交易餘額予兆豐金控母公司，由其揭露相關資訊並陳報主管機關。 | 符合「銀行業公司治理實務守則」之規定 |
| 二、董事會之組成及職責 1. 銀行除依法設置薪資報酬委員會及審計委員會外，是否自願設置其他各類功能性委員會？ | ✓ | 本行為兆豐金控100%持股之子公司，其設置有薪資報酬委員會。本行在加入兆豐金控後，股票已下市買賣，故並無設置薪資報酬委員會之強制規定；加以本行相關薪酬訂定、調整均需呈報兆豐金控核准，故本行並未再另行設置之。 兆豐金控已依法設置審計委員會。另依金管會規定屬金融控股公司持股100%者，得自行依法選擇設置審計委員會或監察人，本行係採行監察人制度。本行監察人得隨時與銀行員工、內部稽核主管及股東溝通，並不定期召開監察人會議，必要時得請會計師列席說明。 | |

| 評估項目 | 運作情形 | | 與銀行業務守則差異情形及原因 |
|--|------|--|--------------------|
| | 是 | 否 | |
| 1. 銀行除依法設置薪資報酬委員會及審計委員會外，是否自願設置其他各類功能性委員會？（續） | ✓ | <ul style="list-style-type: none"> 本行設有15個委員會，董事會轄下設有風險管理委員會及法令遵循行動委員會。風險管理委員會協助董事會監督本行風險管理制度運作，確保本行健全經營；法令遵循行動委員會之改變係為強化本行法令遵循之有效執行。 | 符合「銀行業公司治理實務守則」之規定 |
| 2. 銀行是否定期評估簽證會計師獨立性？ | ✓ | <ul style="list-style-type: none"> 本行於委任會計師時評估其獨立性，並要求其出具「財務報表查核簽證會計師之超然獨立聲明書」。 | |
| 三、銀行如為上市上櫃公司是否設置公司治理專(兼)職單位或人員負責公司治理相關事務(包括但不限於提供董事、監察人執行業務所需資料、依法辦理董事會及股東會之會議相關事宜、辦理公司登記及變更登記、製作董事會及股東會議事錄等)？ | ✓ | <ul style="list-style-type: none"> 本行為兆豐金控100%持股之子公司，本行總務暨安全衛生處負責公司登記及變更登記、股東會會議相關事宜；本行董事會辦公室負責董事會會議相關事宜、提供董事、監察人業務資料。 | |
| 四、銀行是否建立與利害關係人(包括但不限於股東、員工、客戶等)溝通管道？ | | <ul style="list-style-type: none"> 本行與客戶、員工、供應商、社區居民等利害關係人之溝通管道相當多元化。其可透過24小時客服專線、客訴處理窗口、公開網站與本行聯繫；亦可透過書面信件或召開會議方式與本行溝通。另本行內部網站設有工會討論園地，員工意見可充分表達。 在與銀行法、金控法定義之利害關係人溝通方面，本行總管理處每三個月函請各單位列印銀行法、金控法有利害關係人表，供相關利害關係人確認後，據以於本行e-Loan系統、兆豐金控集團網路資訊系統維護利害關係人檔案；利害關係人有職務異動時，亦與其溝通，即時更新檔案。 | |
| 五、資訊公開 | ✓ | <ul style="list-style-type: none"> 本行中文網址：https://www.megabank.com.tw，除登載相關業務資訊外，亦翔實揭露財務業務及公司治理資訊，並有專人負責定期維護更新。 | |
| 1. 銀行是否架設網站，揭露財務業務及本行公司治理資訊？ | | <ul style="list-style-type: none"> 本行亦架設有英文網站：https://www.megabank.com.tw/en/，並有專人負責維護更新。本行遇有符合證劵相關法規所定事項應對外公開資訊時，規定各職司相關單位應於法定期限內，指定專人即時申報及揭露相關資訊。 | |
| 2. 銀行是否採用其他資訊揭露之方式(如架設英文網站、指定專人負責銀行資訊之蒐集及揭露、落實發言人制度、法人說明會過程放置銀行網站等)？ | | <ul style="list-style-type: none"> 本行為確實落實發言人制度，訂有「發言人及代理發言人發布重大訊息作業程序要點」。105年12月底發言人為蔡副總經理永義、代理發言人為林副總經理元熙，代表本行就全行性事務發言。本行遇有重要經營變動或需就特定事項說明時，其均適時透過新聞稿、網站揭露或發布重訊等方式，與市場溝通。 本行係兆豐金控100%持股之子公司，法人說明會事宜係由金控母公司辦理。 | |

| 評估項目 | 運作情形 | | 與銀行業公司治理實務守則差異情形及原因 |
|--|------|---|--|
| | 是 | 否 | |
| <p>六、銀行是否有助於瞭解公司治理運作情形之重要資訊(包括但不限於員工權益、僱員關懷、投資者關係、利益相關者權益、董事及監察人進修之情形、風險管理政策及風險衡量標準之執行情形、客戶政策之執行情形、銀行為董事及監察人購買責任保險之情形、對政黨、利害關係人及公益團體所為之捐贈情形等)？</p> | 是 | 否 | <p>員工權益：本行為貫徹對員工工作權之承諾，舉凡因組織調整而有增設、遷移或裁併單位時，均於事前告知員工異動情形；如因業務性質變更無適當工作可供安置員工時，或員工對所擔任工作確不能勝任時，依勞動基準法所訂期限，至少於10~30天前預告終止勞動契約。此外，為促進勞資和諧，增進事業之發展及保障員工勞動權益及福祉，本行與工會訂有團體協約，約定待遇、工時、休假、受僱、調動與解僱、退休與撫卹、健康與安全等相關議題之勞動條件。本行設有人事評議委員會，由行方及工會代表共同組成，負責審議行員之獎懲事宜。另設有職業安全衛生委員會，負責規劃辦理、審議及監督勞工安全衛生及健康相關業務。此外，亦設有勞工退休準備金監督委員會，旨在保障員工退休金。</p> <p>僱員關懷：本行設置有職工福利委員會，負責審議及籌劃職工相關福利事業及經費分配；且為促進員工健康發展，訂有「行員健康檢查實施要點」，定期辦理員工健康檢查及健康講座，員工並可透過數位學習網站學習保健知識，以達到預防保健的目的。</p> <p>投資者關係：兆豐金控為本行唯一股東，本行經營績效悉對其完全負責。</p> <p>董事對利害關係案迴避之執行情形：本行董事會議事規範明訂，對於會議事項涉及自身利害關係者，需自行迴避。105年度迴避情形請參閱第29頁。</p> <p>董事及監察人進修情形：不定期函詢重監事報名參加各類進修課程，部分重監事並已參加由中華民國證券商業同業公會舉辦之「風險管理」、「內部稽核」及「公司治理」課程，臺灣金融研訓院舉辦之「贏向創世代-金融數位轉型力」領袖論壇、「數位金融發展趨勢研習班」、「大陸金融發展趨勢前瞻分享系列」及「公司治理論壇」課程，財政部舉辦之「董事會與內控內稽」及「洗錢防制法令與案例分析」專題演講，證基會舉辦之「企業財務資訊之解析及決策運用」及「董事與監察人實務研習班」等公司治理相關課程。</p> <p>本行風險管理政策及風險衡量標準之執行情形請參閱第161頁。</p> <p>客戶政策之執行情形：本行依據主管機關及銀行公會之各類規範，於契約中明訂應遵守之規定，客戶可據此主張權利。</p> <p>為董事及監察人購買責任保險之情形：本行為所有董事及監察人投保「董事及重要職員責任保險」。</p> |

符合「銀行業公司治理實務守則」之規定

| 評估項目 | 運作情形 | | 與銀行業公司治理實務守則差異情形及原因 |
|--|------|--|---------------------|
| | 是 | 否 | |
| 六、銀行是否有助於瞭解公司治理運作情形之重要資訊(包括但不限於員工權益、僱員關懷、投資者關係、利益相關者權益、董事及監察人進修之情形、風險管理政策及風險衡量標準之執行情形、客戶政策之執行情形、銀行為董事及監察人購買責任保險之情形、對政黨、利害關係人及公益團體所為之捐贈情形等)(續)? | ✓ | <ul style="list-style-type: none"> ■ 相關捐贈：本行為善盡企業社會責任，歷年均以社服團體、慈善團體及公益團體等單位為對象，辦理藝術文化、體育交流、學術教育、慈善公益、社區關懷、志工服務等各項活動及經費捐贈。捐贈之流程嚴謹遵守各項內部及外部法令規範，如有辦理對關係人之捐贈或對非關係人之重大捐贈，並依規定提報董事會，並發布重大訊息對外公開揭露。 | 符合「銀行業公司治理實務守則」之規定 |
| 六、銀行是否有公司治理自評報告或委託其他專業機構之公司治理評鑑報告?(若有,請敘明其董事會意見、自評或委外評鑑結果、主要缺失或建議事項及改善情形)。 | ✓ | <ul style="list-style-type: none"> ■ 本行每年依「銀行業公司治理實務守則」規定，彙編「公司治理情形」，並揭露於官方網站。 ■ 本行目前無公司治理自評報告或委託其他專業機構之公司治理評鑑報告。 | |

註：詳細情形請參閱本行網址：<https://www.megabank.com.tw>，點選「法定公開揭露事項」項下之「公司治理專區」。

(四) 依銀行業公司治理實務守則規定揭露之項目

請參閱本行 <https://www.megabank.com.tw> 網址，點選「法定公開揭露事項」項下之「公司治理專區」。

(五) 銀行如有設置薪酬委員會者，應揭露其組成、職責及運作情形

本行並未設置薪酬委員會。

(六) 105 年度履行社會責任情形

| 評估項目 | 運作情形 | | 與上市上櫃公司企業社會責任實務守則差異情形及原因 |
|--|------|---|--|
| | 是 | 否 | |
| 一、落實公司治理 (一) 銀行是否訂定企業社會責任政策或制度，以及檢討實施成效？ | ✓ | | <p>■ 本行係兆豐金控100%持有之子公司，兆豐金控為使集團內所有子公司於從事各項營運活動時，秉持誠信經營、穩健成長、永續發展之理念，並致力實踐企業社會責任，於103年4月訂定「兆豐金融控股股份有限公司企業社會責任政策」，以為各子公司遵循，並綜管各子公司之企業社會責任執行情形。按其規定，本行企業社會責任相關政策及制度悉依該政策辦理。</p> |
| (二) 銀行是否定期舉辦社會責任教育訓練？ | ✓ | | <p>■ 兆豐金控於102年底成立「企業社會責任委員會」，委員會下設置公司治理、客戶承諾、員工關懷、環境保護及社會公益等五個小組，本行係小組成員之一。各組成員皆定期召開會議，會中相關負責單位均會適時宣傳企業社會責任之相關發展及最新規定，或舉辦相關之講習課程。</p> <p>■ 本行就與銀行營運相關之人權政策，針對員工定期舉辦相關訓練課程（包括個人資料保護法、性別工作平等法暨員工保密教育、資訊安全等），105年員工接受訓練之比例為100%。</p> |
| (三) 銀行是否設置推動企業社會責任專(兼)職單位，並由董事會授權高階管理階層處理，及向董事會報告處理情形？ | ✓ | | <p>■ 兆豐金控管理部負責推動本集團企業社會責任相關事務，並設置企業社會責任委員會，由金控總經理擔任召集人，副總經理擔任總幹事，子公司副總經理或總經理擔任委員，其下設五個工作小組，負責訂定工作計畫提報企業社會責任委員會及董事會，並每年向董事會報告執行成效。</p> <p>■ 由本行捐助成立之中國國際商業銀行文教基金會（106.3.23已更名兆豐國際商業銀行文教基金會），以從事文教公益事業，關懷弱勢族群社會教育為宗旨。自95年至105年共捐助新臺幣12,200萬元予該會做為營運經費；106年度再捐贈1,900萬元年度營運經費。</p> <p>■ 兆豐國際商業銀行文教基金會每年至少召開二次董事會，必要時得召集臨時會議。每年提報贊助計畫並檢討贊助活動實施情形。</p> |

無差異

| 評估項目 | 運作情形 | | 與上市上櫃公司企業社會責任實務守則差異情形及原因 |
|---|------|--|--------------------------|
| | 是 | 否 | |
| (四) 銀行是否訂定合理薪資報酬政策，並將員工績效考核制度與企業社會責任政策結合，及設立明確有效之獎勵及懲戒制度？ | ✓ | <ul style="list-style-type: none"> ■ 本行對於新進員工，依其職等之不同，核予不同之基本薪資，不因性別、年齡、種族、宗教、政治立場、婚姻狀況、參與團體等因素而有所差異。另對晉薪、績效獎金發放，亦訂有完善、合理之政策。 ■ 為善盡對客戶之企業社會責任，了解客戶對本行服務之滿意度，每年辦理乙次客戶滿意度調查。本行除針對調查結果檢討改進外，成績亦納入各營業單位之績效考評中。 ■ 本行訂有行員工作及獎懲規則，並設置人事評議委員會，由組成之行方及工會代表共同審議行員之獎懲事宜；相關獎懲亦會反應在員工之年度績效考績中，作為爾後薪酬調整及升遷之依據。 | |
| 二、發展永續環境 (一) 銀行是否致力於提升各項資源之利用效率，並使用對環境負荷衝擊低之再生物料？ | ✓ | <ul style="list-style-type: none"> ■ 為提升能源使用效率，本行設置有能源管理人，且訂有各項節能措施，包括：(1)將辦公室溫度設定於26°C~28°C，並依據不同季節溫度，調整空調主機開關機時間、(2)長時間無人進出之庫房或辦公室，關閉照明燈光及空調冷氣、(3)調整本行營業招牌燈管關閉時間為18:30至22:00、(4)洗手台水龍頭及廁所用水量適度調小，以節約用水、(5)檢討全行用電模式，調整最佳契約容量、(6)採購政府認可之高效率機器設備，並逐步更新省電燈具，提升各項資源之利用效率、(7)每月回收報廢紙張供再生使用。 ■ 由於節能減碳成果優異，本行兆金、兆吉大樓於103~105年均獲臺北市產發局頒發臺北市商業大樓節能標示，兆吉大樓於104年更榮獲經濟部能源局致贈「節能企業」獎牌一座，以肯定本行致力於節能減碳的卓越成效。 ■ 為強化永續發展之經營理念，本行於行舍營繕及裝修上，將優先考量採購綠色原料及材料，以降低環境之負荷。 ■ 本行配合上項政府實施之「自願性綠色電價制度試辦計畫」，致力於推行「綠色電力、能源再生」政策，於105年認購台灣電力公司25萬度綠色附加電價。 ■ 根據銀行業之產業特性，本行每半年依「勞工作業環境監測實施辦法」辦理二氧化碳及照明檢測。 | 無差異 |
| (二) 銀行是否依其產業特性建立台適之環境管理制度？ | ✓ | | |

| 評估項目 | 運作情形 | | 與上市上櫃公司企業社會責任實務守則差異情形及原因 |
|---|------|---|--------------------------|
| | 是 | 否 | |
| (三) 銀行是否注意氣候變遷對營運活動之影響，並執行溫室氣體盤查、制定銀行節能減碳及溫室氣體減量策略？ | ✓ | <ul style="list-style-type: none"> ■ 本行為降低氣候變遷對營運活動之影響，制定相關節能減碳及溫室氣體減量策略如下：(1)評估調整供電系統最適契約容量；(2)辦公室內空調溫度設定於26~28°C；(3)調整全行騎樓、停車場及廣告招牌燈管關閉時間；(4)陸續汰換舊型燈具，選用符合節能標準高功率電子安定器及高功率省電燈管；(5)關閉無人進出之庫房或辦公室之照明及空調風機電源。 ■ 本行分別依據環保署溫室氣體排放係數管理表6.0版及經濟部能源局電力排放係數，以全行用電量及天然氣使用量換算CO2排放量。此外，為更有效監控及減少氣體排放量，本行更於104年導入ISO 14064溫室氣體盤查管理計畫。 | |
| 三、維護社會公益 | | <ul style="list-style-type: none"> ■ 本行遵守勞動相關法令及尊重國際公認基本勞動人權，相關管理政策與程序均保障員工之合法權利，僱用政策無差別待遇；員工不因性別、種族、婚姻、宗教等因素而受歧視；且無強迫或強制勞動、無涉及侵犯原住民權利、侵犯員工利益等情事發生。 ■ 本行尊重法律所賦予員工之權利，未限制或阻礙員工成立工會、社團等結社自由。 | 無差異 |
| (一) 銀行是否依照相關法規及國際人權公約，制定相關之管理政策與程序？ | ✓ | | |
| (二) 銀行是否建置員工申訴機制及管道，並妥適處理？ | ✓ | <ul style="list-style-type: none"> ■ 為協助員工解決問題，凝聚向心力，本行設有多重申訴管道，包含與主管直接聯繫、員工申訴信箱、員工留言板等，員工對於工作情況、環境健康與安全、薪資福利、人權平等、性騷擾事件等各項議題有所建議，皆可透過各項管道提出，本行均會妥適處理。 ■ 105年正式申訴立案的員工申訴均已獲妥善解決並結案；105年未獲獲性騷擾及人權與歧視議題相關申訴事件。 | |
| (三) 銀行是否提供員工安全與健康之工作環境，並對員工定期實施安全與健康教育？ | ✓ | <ul style="list-style-type: none"> ■ 為保障員工工作場所環境品質，本行每半年依「勞工作業環境監測實施辦法」，辦理二氧化碳及照明檢測，以維護員工安全與健康。 ■ 本行每年辦理1小時員工一般安全衛生教育訓練課程，落實安全及健康教育。 ■ 每年定期辦理員工健康檢查及健康視訓講座；另設置有醫務室，辦理醫師臨場服務，提供員工健康諮詢；105年共舉辦七梯次員工減重班活動，落實照顧員工健康之事項。 | |

| 評估項目 | 運作情形 | | 與上市上櫃公司企業社會責任實務守則差異情形及原因 |
|---|------|---|--------------------------|
| | 是 | 否 | |
| (四) 銀行是否建立員工定期溝通之機制，並以合理方式通知對員工可能造成重大影響之營運變動？ | ✓ | <ul style="list-style-type: none"> ■ 透過定期舉辦勞資會議、職工福利會、勞安會議，或不定期舉行勞資座談會、各項委員會等，與工會代表及員工充分溝通各種議題。 ■ 本行經營政策或營運遇有重大變動時，均會即時透過發文、視訊會議或內部刊物之方式轉知單位主管或全體同仁知悉。 | |
| (五) 銀行是否為員工建立有效之職涯能力發展培訓計畫？ | ✓ | <ul style="list-style-type: none"> ■ 為強化員工受僱能力以及協助員工管理未來之退休生涯的職能管理，本行對員工之培訓向來不遺餘力，除鼓勵或選派員工參加公司內外各項專業課程講習，輔導及補助員工取得專業證照，補助員工參加外語能力測驗等措施外，並建置數位學習網站供同仁隨時自由學習。 | |
| (六) 銀行是否就研發、採購、作業及服務流程等制定相關保護消費者權益政策及申訴程序？ | ✓ | <ul style="list-style-type: none"> ■ 本行為保護消費者權益，建立公平待客之企業文化，提升對消費者之保護，並增進消費者對本行之信心，依據金融監督管理委員會頒布之「金融服務業公平待客原則」，制定本行「公平待客原則政策」，並參照「消費者保護法」、「金融消費者保護法」及主管機關訂定之法規命令，制定「公平待客原則策略暨消費者保護辦法」，提報董事會核准，供全體行員遵循。 ■ 本行設有24小時電話客戶服務中心，並針對銀髮族及外國人設有適密化服務。 ■ 本行客戶得以書面、E-mail、電話等方式向本行、各縣市政府、金融監督管理委員會銀行局及財團法人金融消費者評議中心等機構提起消費者申訴，途徑相當多元。 ■ 為建立本行與消費者間因商品或服務所生爭議之處理機制，訂定本行「一般申訴案件暨消費爭議案件處理辦法」，總處主管單位應各指派一名主管負責申訴案件處理，就「一般申訴案件」及「消費爭議案件」，按不同作業流程辦理，並於固定期間彙整案件數，檢討發生原因及改善措施。 | 無差異 |

| 評估項目 | 運作情形 | | 與上市上櫃公司企業社會責任實務守則差異情形及原因 |
|---|------|---|--------------------------|
| | 是 | 否 | |
| (七) 對產品與服務之行銷與標示，銀行是否遵循相關法規及國際準則？ | 是 | <ul style="list-style-type: none"> ■ 本行提供商品或服務，交易時均依金融消費者保護法及各項金融相關法規，充分了解客戶專業知識、交易經驗、投資需求、風險承受度及財力等因素後，提供適當商品，並充分揭露各項商品之重要內容及風險。 ■ 為保護投資人，本行理財產品上架前須通過相關委員會之審查；另本行依照投信投顧公會規定，訂有基金風險報酬等級分類表，亦對客戶投資屬性進行評估，以協助投資人了解自我風險承受度。另依據主管機關KYP之規定，訂有境外基金上架後定期評估作業程序，妥適保護投資人權益。 ■ 為維護客戶權益，財富管理業務有關之商品及服務廣告或宣傳，均依主管機關規定，經業務主管及法令遵循主管審核，確認內容及標示無不當、不實陳述、誤導客戶或違反相關法令之情形。如有涉及其他相關權責部門，須經簽會核准後始得對外散發、使用。 ■ 為避免銷售紛爭，針對金額較大或經商品檢核符合特定條件之交易，由總處以電話與客戶進行確認，對於行外收件交易，由各營業單位之主管以電話錄音方式與客戶確認交易內容無誤。 | 無差異 |
| (八) 銀行與供應商來往前，是否評估供應商過去有無影響環境與社會之紀錄？ | 是 | <ul style="list-style-type: none"> ■ 本行針對採購金額達新臺幣100萬元以上之國內供應商，均會要求廠商簽署「社會責任政策聲明書」，作為評估供應商之重要標準之一。 | |
| (九) 銀行與其主要供應商之契約是否包含供應商如涉及違反其企業社會責任政策，且對環境與社會有顯著影響時，得隨時終止或解除契約之條款？ | 是 | <ul style="list-style-type: none"> ■ 本行於採購合約中明列：「供應商如涉及違反社會責任政策聲明書所記載事項，且對供應來源社區之環境與社會造成顯著影響時，經本公司認定違反事實明確，本公司得以隨時終止或解除契約」之條款。 | |
| 四、加強資訊揭露 銀行是否於其網站及公開資訊觀測站等處揭露具攸關性及可靠性之企業社會責任相關資訊？ | 是 | <ul style="list-style-type: none"> ■ 兆豐國際商業銀行文教基金會設有專屬網站(http://www.icbcfoundation.org.tw)揭露運作及贊助活動內容。 ■ 本行於官方網站法定公開揭露事項專區內列載有「公司履行社會責任情形」供瀏覽點閱。 | |
| 五、銀行如依據「上市上櫃公司企業社會責任實務守則」訂有本身之企業社會責任守則者，請敘明其運作與所訂守則之差異情形： | | | |
| <ul style="list-style-type: none"> ■ 本行係兆豐金控100%持有之子公司，兆豐金控參照「上市上櫃公司企業社會責任實務守則」規定，訂定「兆豐金融控股股份有限公司企業社會責任政策」，以為各子公司遵循。 ■ 本行企業社會責任運作參照兆豐金控企業社會責任政策之規定辦理，與「上市上櫃公司企業社會責任實務守則」並無重大差異。 | | | |

| 評估項目 | 運作情形 | | 與上市櫃公司企業社會責任實務守則差異情形及原因 |
|--|------|---|-------------------------|
| | 是 | 否 | |
| <p>六、其他有助於瞭解企業社會責任運作情形之重要資訊：</p> <p>本行秉持『回饋社會』理念，積極參與各項社會公益活動。本行（合併前中國商銀）捐款成立之中國國際商業銀行文教基金會（現更名兆豐國際商業銀行文教基金會）歷年積極從事贊助各項助學金、語言教育、原民文化傳承、音樂及藝術欣賞等活動，考量我國已逐漸邁入高齡化國家，近年來並加強對健康與生命教育之推廣贊助，105年度贊助項目簡摘如下：</p> <ul style="list-style-type: none"> ❖ 贊助國中 / 小教育與社團活動 <ul style="list-style-type: none"> ■ 國中部分：臺東縣海端及大王國中的合唱團、傳統歌謠或舞稻社團；彰化縣盧士野音樂培訓；南投縣大成國中太鼓社與原舞社；民和國中音樂教育；至善基金會少年藝術營。 ■ 國小部分：南投縣霧鹿國小傳統歌謠祭儀；臺東縣霧鹿國小傳統歌謠祭儀；松浦國小田競隊培訓；屏東縣青山國小文化傳習；如果兒童劇團新竹縣尖石鄉國小演出：Teach for Taiwan 教師培訓計畫；南投縣羅娜國小傳統藝術教學。 ■ 語文教育：出版高雄市南安國小兒童故事繪本；贊助扁鄉小學國語日報、國好講通報等讀報活動一包含屏東縣、南投縣、台東縣、花蓮縣、宜蘭縣、嘉義縣、雲林縣、彰化縣與雲林縣等24所學校。 ❖ 贊助生命 / 藝術與文化活動 <ul style="list-style-type: none"> ■ 藝文團體：包含拉鐸人合唱團、廣青合唱團、優人神鼓等單位年度經費；金枝演社、如果兒童劇團、布拉瑞揚舞團國內外巡演經費；台北愛樂合唱系列及希望兒童合唱團「匈牙利合唱節」等。 ■ 生命藝術教育：包含安寧照顧基金會「安寧影展」及「銀閃閃電影院」；紙風車基金會國中巡演「拯救浮士德」經費；出版「阮的故事－屏東縣饒潭樂齡學習中心」樂齡繪本；舉辦第一個樂齡長者繪畫展；出版有鹿文化－慢食大學；帶著筷子旅行等。 ■ 弱勢團體：屏東高工學生營養午餐補助；參與德光基金會贊助西羅亞盲人合唱團；贊助台北市寶珍珠基金會新移民創作比賽經費；桃園嘎色鬧部落文化學習探索營活動經費；多扶接送－無障礙旅遊推廣計畫等。 <p>二十多年來兆豐國際商業銀行銀文教基金會所辦理的各項活動，深獲社會各界高度評價，並提升銀行企業形象。未來將本著『取之社會，用之社會』理念，繼續辦理與贊助各項公益活動。</p> | | | |
| <p>七、銀行企業社會責任報告書如有通過相關驗證機構之查證標準，應加以敘明：</p> <ul style="list-style-type: none"> ❖ 本行係兆豐金控100%持有之子公司，本行推動企業社會責任之情形請參閱其編製之「企業社會責任報告書」。另兆豐金控104年度「企業社會責任報告書」已通過第三方公正單位英國標準協會（British Standards Institution, BSI）依據AA1000保證標準進行查證，確認本報告書符合AA1000當責性原則標準之包容性、重大性及回應性，並符合GRI G4核心選項；105年度正申請驗證中。 | | | |

(七) 105 年度銀行履行誠信經營情形及採行措施

| 評估項目 | 運作情形 | | 與上市上櫃公司誠信經營守則差異情形及原因 |
|--|------|--|----------------------|
| | 是 | 否 | |
| <p>一、訂定誠信經營政策及方案</p> <p>(一) 銀行是否於規章及對外文件中明示誠信經營之政策、作法，以及董事會與管理階層積極落實經營政策之承諾？</p> | ✓ | <ul style="list-style-type: none"> ■ 本行係兆豐金控100%持有之子公司，兆豐金控已訂定「誠信經營守則」，其中明示誠信經營之政策及作法，並要求董事會與管理階層應積極落實經營政策之承諾。依其規定，本行悉參照適用該守則，執行相關誠信經營之政策。 ■ 本行確實遵守公司法、證券交易法、商業會計法、政治獻金法、政府採購法及其他相關法令，相關內部規章及稽核及內控制度皆明列員工須遵循並參酌「上市上櫃公司誠信經營守則」，落實誠信經營政策。 ■ 本行建有利害關係人查詢系統，以落實與利害關係人從事交易行為時，其條件不得優於其他同類對象；並明定利害關係人之重要金融交易案須報董事會核議。 ■ 本行董事會議事規範明訂，董事對於會議事項涉有自身利害關係者，需自行迴避，以落實誠信經營。 | |
| <p>(二) 銀行是否訂定防範不誠信行為方案，並於各方案內明定作業程序、行為指南、違規之懲戒及申訴制度，且落實執行？</p> | ✓ | <ul style="list-style-type: none"> ■ 本行內部規章明定經受有期徒刑以上宣告，或通緝有案尚未結案者，不予僱用為行員。 ■ 本行訂有員工服務準則，防範不誠信行為之發生。明定行員不得利用職權謀取不法利益，及接受招待、饋贈、收受回扣、侵佔公款，或其他不法利益。若有重大不誠信案件發生，視需要移送人事評議委員會，由行方及工會代表共同審議行員之獎懲事宜。 ■ 本行原規定員工必須至少連續休假3個營業日，利於進行內部查核，以防範不誠信行為，惟因應勞動基準法新制之實施，自106年度起，改由所屬單位督促員工排定連續休假3個營業日，並將各單位執行成果納入該單位管理績效之考量。 ■ 申訴制度：本行規定對於核定之懲處事件，當事人得於七個營業日內，提出書面申訴。 | 無差異 |
| <p>(三) 銀行是否對「上市上櫃公司誠信經營守則」第七條第二項各款或其他營業範圍內具較高不誠信行為風險之營業活動，採行防範措施？</p> | ✓ | <ul style="list-style-type: none"> ■ 加強宣導採購人員注重品德操守，辦理採購作業時，應洽多家廠商比價；並視需要不定期調整採購工作職務。 ■ 為防範不當慈善捐贈及贊助、提供非法政治獻金等不誠信行為，本行相關捐贈流程嚴謹，遵守各項內部及外部法令規範，如有辦理對關係人之捐贈或對非關係人之重大捐贈，並依規定提報董事會並發布重大訊息對外公開揭露。 | |

| 評估項目 | 運作情形 | | 與上市上櫃公司誠信經營守則差異情形及原因 |
|---|------|---|---|
| | 是 | 否 | |
| 二、落實誠信經營 | | | |
| (一) 銀行是否評估往來對象之誠信紀錄，並於其與往來交易對象簽訂之契約中明訂誠信行為條款？ | ✓ | | <ul style="list-style-type: none"> ■ 為確保交易廠商為誠信經營者，本行進行公開採購前，均會透過經濟部網站查詢交易對手之經營現況，或要求其提供報稅資料以資證明；另於商業契約中明訂誠信行為條款。 |
| (二) 銀行是否設置隸屬董事會之推動企業誠信經營專(兼)職單位，並定期向董事會報告其執行情形？ | ✓ | | <ul style="list-style-type: none"> ■ 本行係兆豐金控100%持有之子公司，適用母公司兆豐金控之誠信經營守則，並由總務暨安全衛生處每年向董事會報告年度落實誠信經營守則之情形。 |
| (三) 銀行是否制定防止利益衝突政策、提供適當陳述管道，並落實執行？ | ✓ | | <ul style="list-style-type: none"> ■ 本行建置有利害關係人查詢系統，以落實與利害關係人從事交易行為時，其條件不得優於其他同類對象；並明定利害關係人之重要金融交易案須報請董事會核議。 ■ 本行董事本行訂有「董事會議事規則」，規定董事對於會議事項，與其自身或其代表之法人有利害關係者，應於當次董事會說明其利害關係之重要內容，如有害於銀行利益之虞時，不得加入討論及表決，並不得代理其他董事行使其表決權，該項規定亦能落實執行。會議事規範明訂，董事對於會議事項涉有自身利害關係者，需自行迴避，防止利益衝突。 |
| (四) 銀行是否為落實誠信經營已建立有效的會計制度、內部控制制度，並由內部稽核單位定期查核，或委託會計師執行查核？ | ✓ | | <ul style="list-style-type: none"> ■ 本行設有嚴謹之會計制度及專責會計單位，財務報告均經證會計師查核或核閱，確保財務報表之公允性。 ■ 本行各項新產品或新業務上架前皆進行風險辨識與評估、適法性分析，並遵守主管機關相關規範，以落實誠信經營。 ■ 本行已建立內部稽核制度、自行查核制度、法令遵循制度及風險管理機制，以維持有效適當之內部控制制度運作；且每年均委託會計師辦理內部控制制度查核。 ■ 依主管機關相關法令規範，對各項風險管理採取積極有效管理的方式進行控管，並定期揭露風險管理相關資訊於本行網站及年報。 ■ 本行已依金管會頒布之「金融控股公司及銀行業內部控制及稽核制度實施辦法」之規定，對國內營業單位、財務、資產保管及資訊單位每年至少辦理一次一般查核及一次專案查核，對其他管理單位每年至少辦理一次專案查核；對各種作業中心、國外營業單位及國外子行每年至少辦理一次一般查核。 |

無差異



| 評估項目 | 運作情形 | | 與上市上櫃公司誠信經營守則差異情形及原因 |
|---|------|---|----------------------|
| | 是 | 否 | |
| (五) 銀行是否定期舉辦誠信經營之內、外部之教育訓練？ | ✓ | <ul style="list-style-type: none"> ■ 本行於新進員工之職前訓練講習課程中，指派專人講述金融人員職業道德、誠信原則與相關內、外部法令規定，俾利「誠信」原則之深化。 ■ 自104年起，本行每二年定期辦理「誠信經營教育訓練課程」，利用數位學習系統進行調訓及全面宣導，教材內容包括行員舞弊相關案例、法規及判決。 | |
| 三、銀行建立檢舉管道與違反誠信經營規定之懲戒及申訴制度之運作情形。 (一) 銀行是否訂定具體檢舉及獎勵制度，並建立便利檢舉管道，及針對被檢舉對象指派適當之受理專責人員？ | ✓ | <ul style="list-style-type: none"> ■ 本行「行員服務準則」規定，若主管有違背規章之指示，行員應予拒絕，並將情形逕向權責單位陳報。另行員若違反服務準則之規定，依本行所訂之服務準則及獎懲規則，得視其情節輕重，提報本行「人事評議委員會」審議。 ■ 本行「行員獎懲規則」針對「舉發舞弊或危害本行權益之情形，使本行免除或減輕損失者」，可視情形提報本行「人事評議委員會」審議，以獎勵舉發者之獎勵制度。 ■ 本行規定稽核人員對違法違規情事所提改進建議不為管理階層採納，肇致本行重大損失者，均應立即作成報告陳核，並通知獨立董事及監察人，同時通報主管機關。 ■ 本行「內部稽核實施細則」規定，稽核人員發現重大弊端或疏失，並使公司免於重大損失者，應予獎勵。另「自行查核要點」亦規定，自行查核人員如發現舞弊失職情事，應立即密報自行查核主管或單位主管處理。如自行查核主管或單位主管蓄意掩飾舞弊失職情事時，應即陳報稽核處理，若使本行免受或減少損失，有關人員得酌予獎勵。 | 無差異 |
| (二) 銀行是否訂定受理檢舉事項之調查標準作業程序及相關保密機制？ | ✓ | <ul style="list-style-type: none"> ■ 本行內規規定：會計人員日常處理會計事務時，應特別注意說明會計事項有無異常情形或重大變動，如異常情形可能涉及弊端時，應即呈報法遵主管及單位主管處理。此外，若發現單位主管蓄意掩飾違法違規情事，或對單位法令遵循主管就內部控制重大缺失或違法違規情事所提改進建議不予採納，將肇致本行或所屬金融控股公司損失時，單位法令遵循主管應立即作成書面報告敘明實情，不經單位主管，逕行陳報法務暨法令遵循處。 ■ 本行針對內部或外部人員詐欺案件訂有作業風險事件陳報作業要點，相關陳報單位須於規定期限內將相關內容登錄於作業風險事件陳報系統，若屬重大偶發事件者，稽核處接獲通報後，須即時呈報董事長。本行風險控管處每月彙總各單位陳報之作業風險事件分析呈核，且每季提報風險管理委員會至少一次，並提報董事會報告。 | |

| 評估項目 | 運作情形 | | 與上市上櫃公司誠信經營守則差異情形及原因 |
|---|------|--|----------------------|
| | 是 | 否 | |
| (三) 銀行是否採取保護檢舉人不因檢舉而遭受不當處置之措施？ | ✓ | <ul style="list-style-type: none"> ■ 本行明訂於申訴案件調查過程中應保護當事人之隱私權及其他人格法益，且參與調查、審議之人員，應對申訴事件內容負保密責任，違反者，由主管單位移送本行人事評議委員會議處。 | |
| 四、加強資訊揭露 銀行是否於其網站及公開資訊觀測站，揭露其所訂誠信經營守則內容及推動成效？ | ✓ | <ul style="list-style-type: none"> ■ 本行官方網站上法定公開揭露事項專區內載有本行「公司履行誠信經營情形」供瀏覽點閱。 ■ 本行相關內部規章均揭露於內部行員網站，俾利本行員工隨時查詢及遵循。 | 無差異 |
| 五、銀行如依據「上市上櫃公司誠信經營守則」訂有本身之誠信經營守則者，請敘明其運作與所訂守則之差異情形： | | | |
| | | <ul style="list-style-type: none"> ■ 本行係兆豐金控100%持有之子公司，兆豐金控為建立集團內所有子公司誠信經營之企業文化及健全發展，已參照「上市上櫃公司誠信經營守則」訂定「兆豐金融控股股份有限公司誠信經營守則」，以為各子公司遵循，本行誠信經營相關政策悉參照其規定辦理。 | |
| 六、其他有助於瞭解銀行誠信經營運作情形之重要資訊（如銀行檢討修正其訂定之誠信經營守則等情形）： | | | |
| | | <ul style="list-style-type: none"> ■ 本行已研擬訂定「誠信經營守則」及「誠信經營作業程序及行為指南」，並研議設置隸屬於董事會之專責委員會，作為誠信經營相關政策訂定及監督執行之單位。 | |

(八) 公司治理相關規章

請參閱本行 <https://www.megabank.com.tw> 網址，點選「法定公開揭露事項」項下之「公司治理專區」。

(九) 其他足以增進對本行公司治理運用情形瞭解之重要資訊

請參閱本行 <https://www.megabank.com.tw> 網址，點選「法定公開揭露事項」項下之「公司治理專區」。

(十) 内部控制制度執行狀況

1、内部控制制度聲明書

兆豐國際商業銀行股份有限公司内部控制制度聲明書



謹代表兆豐國際商業銀行股份有限公司聲明本公司於 105 年 1 月 1 日至 105 年 12 月 31 日確實遵循「金融控股公司及銀行業內部控制及稽核制度實施辦法」，建立內部控制制度，實施風險管理，並由超然獨立之稽核部門執行查核，定期陳報董事會及監察人；兼營證券業務部分，並依據金融監督管理委員會證券期貨局訂頒「證券暨期貨市場各服務事業建立內部控制制度處理準則」規定之內部控制制度有效性之判斷項目，判斷內部控制制度之設計及執行是否有效。經審慎評估，本年度各單位內部控制及法規遵循情形，除附表所列事項外，均能確實有效執行；本聲明書將成為本公司年報及公開說明書之主要內容，並對外公開。上述公開之內容如有虛偽、隱匿等不法情事，將涉及證券交易法第二十條、第三十二條、第一百七十一條及第一百七十四條等之法律責任。

謹 致

金融監督管理委員會

聲 明 人

董 事 長 :

總 經 理 :

總 稽 核 :

總機構法令遵循主管 :

中 華 民 國 106 年 2 月 8 日

兆豐國際商業銀行股份有限公司內部控制制度應加強事項及改善計畫

(基準日：105 年 12 月 31 日)

| 應加強事項 | 改善措施 | 預定完成改善時間 |
|--|---|--|
| 一、分行收受大量美金偽鈔，本行未落實建立內部控制制度及未確實執行內部規範。 | <ol style="list-style-type: none"> 1. 加強同仁教育訓練，已陸續加開外幣鈔券辨識及防制洗錢暨打擊資助恐怖主義等相關訓練課程。 2. 已訂定大額現鈔兌換控管機制。 3. 已制訂驗鈔機管理辦法，全面檢視及提升驗鈔機功能。 | 已依改善措施完成辦理。 |
| 二、未經客戶同意，將其基本資料提供予兆豐產物保險股份有限公司進行電話行銷，違反個人資料保護法。 | <ol style="list-style-type: none"> 1. 103.6.6 金控法第 43 條修正生效後已無提供客戶資料供子公司共同行銷。 2. 已函請金控子公司停止利用本行於 103.6.5 前提供之資料為共同行銷使用。 | 已依改善措施完成辦理。 |
| 三、分行辦理轉口貿易購付匯業務，未按規定對交易單證的真實性及其與外匯收支的一致性進行合理審查，違反大陸地區主管機關外匯管理相關法規。 | <ol style="list-style-type: none"> 1. 已訂定交易風險評估機制，強化客戶 KYC 作業。 2. 落實交易單據之徵提、審核作業及主動向外管局洽詢報備程序，並留存洽詢紀錄。 3. 強化教育訓練。 | 已依改善措施完成辦理。 |
| 四、紐約分行未建置有效之法令遵循制度、有應申報疑似洗錢交易而未申報、內部控制不佳、未能執行足夠的客戶盡職調查、風險評估政策與程序不足、總行缺乏盡職監督。 | <ol style="list-style-type: none"> 1. 紐約分行已成立具獨立性之專職法遵部門，並聘有富經驗之 BSA Officer(洗錢防制主管)，落實防制洗錢作業。 2. 成立分行法遵委員會，按月討論法遵議案，特別強調可疑交易申報等防制洗錢相關議題。 3. 聘請顧問改善作業實務流程及手冊，並加強行員訓練及補強防制洗錢系統功能。 4. 已購置 PRIME 監控系統以提升可疑交易監控能力，目前由外部顧問協助系統建置。 5. 總處高層主管不定期拜會海外分行主管機關，加強雙方溝通，期能防範於未然。 6. 海外分行之法遵主管已改由專職人員擔任，並朝向在地化、專業化方向進行調整。 7. 總處成立洗錢防制中心，延聘專業人員統籌全行之洗錢防制作業。 | <ol style="list-style-type: none"> 1. 已擬具改善措施，並依改善計畫所列各細項著手進行改善工作。 2. 相關改善措施預計 107 年 3 月底陸續完成。 |

| 應加強事項 | 改善措施 | 預定完成改善時間 |
|--|--|--------------------------|
| <p>五、紐約分行遭美國紐約州金融服務署裁罰一案，本行經營管理及處理過程未落實建立及未確實執行內部控制制度。</p> | <p>(一) 強化董事會督導管理功能</p> <ol style="list-style-type: none"> 1. 延聘法遵、防制洗錢、資訊等專家加入董事陣容，並設置主任秘書，綜理董事會各項議事事務。另成立專責功能委員會，加強督導海外分行法令遵循及洗錢防制之執行。 2. 訂定重大訊息通報董事會機制。 3. 加強對海外分行當地監理機構金融檢查之督導。 <p>(二) 改進總處對海外分行之監督管理</p> <ol style="list-style-type: none"> 1. 進行公司組織架構調整，成立海外管理處及洗錢防制中心專責單位，擴充人員編制，加強對海外分行之管理。 2. 對海外分行當地監理機構金融檢查事宜，加強聯繫與追蹤管理，並按季向董事會報告缺失改善辦理情形。 3. 定期分析檢討海外分行金檢缺失及檢視作業手冊修訂。 <p>(三) 改進海外分行之法令遵循制度</p> <ol style="list-style-type: none"> 1. 海外分行法令遵循主管全面改為專任，並朝向由當地適格專業人員擔任進行調整。 2. 加強海外法令遵循主管及行員之法令教育訓練。 3. 加強海外分行法遵委員會議報告及檢討之內容，並定期針對涉及洗錢防制、法令遵循等稽核缺失及遭主管機關裁罰有關之法令遵循缺失進行分析檢討，並向董事會報告。 <p>(四) 強化內部稽核功能</p> <ol style="list-style-type: none"> 1. 研究增加篩選因子，利用電腦稽核軟體篩選異常項目。 2. 不定期辦理各部處橫向溝通聯繫會議，強化作業流程管控點及內部控制之討論並擬具改善措施。 3. 委請外部專業機構針對海外分行防制洗錢作業辦理獨立測試。 | <p>已依改善措施完成辦理或持續辦理中。</p> |

| 應加強事項 | 改善措施 | 預定完成改善時間 |
|--|---|---|
| <p>六、本行洗錢防制及海外分行法令遵循管理核有缺失。</p> | <ol style="list-style-type: none"> 1. 已訂定客戶洗錢風險評估機制，並依客戶風險等級定期辦理客戶資料更新及風險評估。 2. 持續加強風險評估因子之檢視與強化。已陸續將客戶往來管道、交易通路、交易金額、股權結構、高風險行業及交易型態納入洗錢風險指標，以強化防制洗錢作業。 3. 已規劃全行資訊系統升級專案，並尋求外部顧問協助建置全行防制洗錢作業系統，以建構高標準之資訊系統及資料庫為目標。 4. 已建立海外分行法令遵循之專責管理及定期雙向溝通機制，並強化監督管理功能。 | <p>除第 3 項預計 107 年 6 月底前完成外，其餘已依改善措施完成辦理或持續辦理中。</p> |
| <p>七、巴拿馬地區分行未建置銀行風險概況說明及有效識別風險之指標，以致未能即時察覺銀行潛在風險並進行衡量、未確實辦理風險自評，並採取有效管控風險之措施、風險管理單位之職責有效性待加強、報送銀監局資料品質未符合要求。</p> | <ol style="list-style-type: none"> 1. 修訂內部控制、作業風險等工作手冊，具體訂定風險概況說明及作業風險指標。 2. 落實作業風險自評，強化識別各項作業風險指標，定期追蹤控管。 3. 加強認識客戶(KYC)之作業及資料建檔，詳實辦理客戶盡職調查(CDD)及後續資料更新與加強客戶盡職調查(EDD)之工作。 4. 落實黑名單掃描警訊之查調、資料蒐集工作，強化交易監控系統功能與有效性。 5. 加強風險管理制度，涵括不同之主要曝險，陳報風險暨法遵委員會追蹤控管。 6. 全面重新檢核更正建檔資料、修正程式，改以系統產生相關報表，提升資料報送品質。 | <ol style="list-style-type: none"> 1. 已擬具改善措施，並依改善計劃所列各細項著手進行改善工作。 2. 相關改善措施預計 106 年底前完成。 |

2、會計師之內部控制制度檢查報告



會計師檢查報告

資會綜字第 16008309 號

兆豐國際商業銀行股份有限公司 公鑒：

依據金融監督管理委員會銀行局頒布金融控股公司及銀行業內部控制及稽核制度實施辦法第 28 條第 1 項之規定：「銀行年度財務報表由會計師辦理查核簽證時，應委託會計師辦理銀行內部控制制度之查核，並對銀行申報主管機關表報資料正確性、內部控制制度及法令遵循制度執行情形、備抵呆帳提列政策之妥適性表示意見。」

本會計師受兆豐國際商業銀行股份有限公司委託，辦理上開事項 105 年度之查核，並依同法第 31 條之規定，檢附查核範圍、查核程序及查核結果如附件。

本檢查報告僅供 貴行及金融主管機關作為監理之參考，不可作為其他用途或分送其他人士。

資誠聯合會計師事務所

會計師

紀淑梅



中華民國 106 年 3 月 24 日

資誠聯合會計師事務所 PricewaterhouseCoopers, Taiwan
11012 臺北市信義區基隆路一段 333 號 27 樓 / 27F, 333, Keelung Road, Sec. 1, Xinyi Dist., Taipei City 11012, Taiwan
T: +886 (2) 2729 6666, F: +886 (2) 2757 6371, www.pwc.com/tw

(十一) 違法受處分及主要缺失與改善情形

| 年度 項目 | 106 年 截至年報刊印日止 | 105 年 | 104 年 |
|-----------------------------|-------------------|---|-------|
| 負責人或職員 因業務上犯罪 經檢察官起訴者 | 無 | 臺灣臺北地方法院檢察署於民國 105 年 12 月 2 日針對本行前任董事長蔡○○涉犯營業秘密法、金融控股公司法、刑法及證券交易法等罪嫌提起公訴。 | 無 |
| 違反法令經主管機關處以罰鍰者(註 1) | 無 | <ol style="list-style-type: none"> 分行收受客戶存入大量美金偽鈔，核有未落實建立及未確實執行內部控制制度之缺失，違反銀行法第 45 條之 1 第 1 項，核處新臺幣 300 萬元罰鍰。 未經客戶同意，將其基本資料提供予兆豐產物保險股份有限公司進行電話行銷，違反個人資料保護法第 20 條第 1 項規定，核處新臺幣 5 萬元。 分行辦理轉口貿易購付匯業務，未按規定對交易單證的真實性及其與外匯收支的一致性進行合理審查，違反「中華人民共和國外匯管理條例」第 12 條，處罰款人民幣 50 萬元。 紐約分行遭美國紐約州金融服務署，以未建置有效之法令遵循制度、違反紐約防制洗錢法，裁處簽署合意令並處罰款美金 1.8 億元。 本行遭美國紐約州金融服務署裁罰美金 1.8 億元一案，因經營管理及處理過程未落實建立及未確實執行內部控制制度，有礙健全經營之虞，違反銀行法第 45 條之 1 第 1 項規定，核處新臺幣 1,000 萬元罰鍰，併依銀行法第 61 條之 1 第 1 項規定應予糾正，且自處分生效日起，暫停申請增設海外分支機構至本案缺失完成改善為止。另解除 6 位管理階層職務。(註 3) | 無 |
| 缺失經主管機關嚴予糾正者 | 無 | 無 | 無 |

| 年度 項目 | 106年 截至年報刊印日止 | 105年 | 104年 |
|--|---|---|--|
| 經主管機關依銀行法第六十一條之一規定處分事項 | 本行辦理 OBU 開戶作業，開戶審查及交易監控作業核欠確實，有礙健全經營之虞，依銀行法第 61 條之 1 規定予以糾正。(註 2) | 1. 詳見第 53 頁(註 3)處。 2. 本行因洗錢防制及海外分行管理核有缺失，有礙健全經營之虞，依銀行法第 61 條之 1 第 1 項規定，應予糾正。(註 1) | 本行辦理房貸業務時，要求客戶須搭配購買壽險商品，違反金管會 101 年 11 月 30 日金管銀合字第 10100341680 號函之規定，依銀行法第 61 條之 1 第 1 項規定，核處應予糾正。(註 2) |
| 因人員舞弊、重大偶發案件或未切實依「金融機構安全維護注意要點」之規定致發生安全事故，其年度個別或合計損失逾五千萬元者 | 無 | 無 | 無 |
| 其他 | 無 | 無 | 無 |

註 1：相關改善措施請參閱第 49 頁至第 51 頁之「內部控制制度應加強事項及改善計畫」。

註 2：改善措施請見下表：

| 應加強事項 | 改善措施 |
|---------------|---|
| 104 年房貸業務案 | <ul style="list-style-type: none"> ❖ 已將辦理房貸壽險應遵循法令規定事項，增列入 104 年上半年度法令遵循自評檢核表之遵循項目及財富管理業務自行查核工作底稿之查核項目，另於原授信業務自行查核工作底稿之相關查核項目中增列總處最新之通函規定。 ❖ 已持續加強辦理房貸壽險教育訓練。 |
| 106 年 OBU 開戶案 | <ul style="list-style-type: none"> ❖ 已重新辦理本案相關客戶洗錢防制風險評估，並檢視其帳戶之交易情形後，除保留有實質投資交易之帳戶，且均依規核核其交易用途符合開戶目的外，其餘帳戶均已結清關戶。 ❖ 已修訂 OSU 仲介客戶開戶審查規範。 |

(十二) 105 年度及截至年報刊印日止，股東會及董事會之重要決議

1. 105 年 1 月 15 日第 15 屆第 13 次常務董事會通過本行擬於緬甸設立仰光分行。
2. 105 年 2 月 5 日第 15 屆第 4 次董事會及 105 年 3 月 25 日第 15 屆第 5 次董事會行使股東會職權通過修改本公司章程，以因應公司法第 235 條修正刪除有關員工紅利之規定及第 235 條之 1 員工酬勞之增訂。
3. 105 年 4 月 1 日第 15 屆第 19 次常務董事會通過推選吳常務董事漢卿暫時執行董事長職務。
4. 105 年 8 月 16 日第 15 屆第 8 次董事會暨第 15 屆第 31 次常務董事會通過本行股東兆豐金融控股股份有限公司來函核派徐光巖先生擔任本行董事，並推選其為常務董事暨擔任董事長。
5. 105 年 8 月 16 日第 15 屆第 9 次暨 105 年 8 月 19 日第 15 屆第 10 次董事會通過紐約分行遭美國紐約州金融監理機關裁罰案。
6. 105 年 9 月 1 日第 15 屆第 33 次常務董事會通過推選吳常務董事漢卿暫時執行董事長職務。

7. 105年9月2日第15屆第12次董事會暨第15屆第35次常務董事會通過本行股東兆豐金融控股股份有限公司來函核派張兆順先生擔任本行董事，並推選其為常務董事暨擔任董事長。
8. 105年9月10日第15屆第13次董事會通過推選楊董事豐彥、柯董事明川、邱董事建良3人為常務董事，並聘任楊豐彥先生為本行總經理。
9. 105年9月23日第15屆第14次董事會通過本行調整總公司之組織編制，並配合修正組織規程調整部分處部之業務職掌，同時修正本行公司章程第十六條條文。
10. 105年10月21日第15屆第38次常務董事會通過兆豐金控原派任本行董事陳世洋先生因兼職限制之考量，自105年10月15日起請辭董事職務。所遺董事職缺，兆豐金控將另案核派。
11. 106年2月17日第15屆第47次常務董事會通過兆豐金控原派任本行獨立董事陳泰隆先生，自106年2月1日起請辭獨立董事職務。所遺職缺，依本行股東兆豐金融控股股份有限公司來函，自同日起核派許志仁先生接任，並自106年1月25日起改派林祈旭先生接替謝志賢先生擔任本行董事。
12. 106年2月24日第15屆第21次董事會通過兆豐金控原派任本行獨立董事黃添昌先生及馬凱先生分別自106年2月18日及106年2月20日起請辭其職。所遺職缺，依本行股東兆豐金融控股股份有限公司來函，自106年2月22日起核派陳福隆先生與廖學興先生接任，並推選陳福隆先生為本行常務董事。

(十三) 105年度及截至年報刊印日止，董事或監察人對董事會通過決議有不同意見者

無。

(十四) 105年度及截至年報刊印日止與財務報告有關人士辭職及解任情形

銀行有關人士辭職解任情形彙總表

106年3月31日

| 職稱 | 姓名 | 到任日期 | 解任日期 | 辭職或解任原因 |
|----------------|-----|-----------|-----------|---------|
| 總稽核 | 洪慶隆 | 101.01.12 | 105.02.17 | 退休 |
| 董事長 | 蔡友才 | 99.07.01 | 105.04.01 | 退休 |
| 總經理暫代 董事長職務 | 吳漢卿 | 105.04.01 | 105.08.16 | 免暫代 |
| 董事長 | 徐光曦 | 105.08.16 | 105.08.31 | 辭職 |
| 總經理暫代 董事長職務 | 吳漢卿 | 105.09.01 | 105.09.02 | 免暫代 |
| 總經理 | 吳漢卿 | 104.09.01 | 105.09.10 | 解除職務 |
| 總稽核 | 劉小鈴 | 105.02.17 | 105.09.23 | 解除職務 |
| 財務部經理 | 李春香 | 101.03.30 | 105.12.01 | 升任副總經理 |
| 會計處處長 | 易美蓮 | 104.08.31 | 106.03.31 | 退休 |

註：銀行有關人士係指董事長、總經理、財務主管、會計主管及內部稽核主管等。

五、105 年度會計師公費資訊

會計師公費資訊級距表

| 會計師事務所名稱 | 會計師姓名 | | 查核期間 | 備註 |
|------------|-------|-----|--------|----|
| 資誠聯合會計師事務所 | 紀淑梅 | 周建宏 | 105 年度 | 無 |

單位：新臺幣仟元

| 金額級距 | 公費項目 | 審計公費 | 非審計公費 | 合計 |
|------|--------------------------|------|-------|-------|
| 1 | 低於 2,000 千元 | | ✓ | 1,534 |
| 2 | 2,000 千元 (含) ~ 4,000 千元 | | | |
| 3 | 4,000 千元 (含) ~ 6,000 千元 | | | |
| 4 | 6,000 千元 (含) ~ 8,000 千元 | ✓ | | 7,202 |
| 5 | 8,000 千元 (含) ~ 10,000 千元 | | | |
| 6 | 10,000 千元 (含) 以上 | | | |

單位：新臺幣仟元

| 會計師事務所名稱 | 會計師姓名 | 審計公費 | 非審計公費 | | | | | 會計師查核期間 | 備註 |
|------------|------------|-------|-------|------|------|-------|-------|---------|---|
| | | | 制度設計 | 工商登記 | 人力資源 | 其他 | 小計 | | |
| 資誠聯合會計師事務所 | 紀淑梅 周建宏 | 7,202 | | | | 1,534 | 1,534 | 105 年度 | 非審計公費主要係美國清理計畫 (RP) 公費、IFRS9 專案諮詢公費及行政訴訟服務公費。 |

六、更換會計師資訊

最近二年度未更換會計師事務所，更換簽證會計師係配合會計師事務所內部調整。

七、105 年度本行董事長、總經理、負責財務或會計事務之經理人曾任職於簽證會計師事務所或其關係企業者

本行董事長、總經理、負責財務或會計事務之經理人，最近一年並無任職於簽證會計師事務所或其關係企業情事。

八、105 年度及截至年報刊印日止，董事、監察人、經理人及依銀行法第二十五條第三項規定應申報股權者，其股權移轉及股權質押變動情形

無。

九、持股比例前十大股東間互為關係人或配偶、二等親以內親屬關係之資訊

本公司為兆豐金融控股(股)公司 100%持有之子公司。

十、銀行、銀行之董事、監察人、總經理、副總經理、協理、各部門及分支機構主管及銀行直接或間接控制之事業對同一轉投資事業之綜合持股情形

105年12月31日

單位：股

| 轉投資事業名稱 | 本行投資 | | 董事、監察人、總經理、副總經理、協理、各部門及分支機構主管及銀行直接或間接控制事業之投資 | | 綜合投資 | |
|-------------------------------|-------------|---------|--|---------|-------------|---------|
| | 股數 | 持股比例(%) | 股數 | 持股比例(%) | 股數 | 持股比例(%) |
| Ramlett Finance Holdings Inc. | 1,500 | 100.00 | | | 1,500 | 100.00 |
| 中國物產(股)公司 | 68,274 | 68.27 | | | 68,274 | 68.27 |
| 中國建築經理(股)公司 | 9,000,000 | 20.00 | | | 9,000,000 | 20.00 |
| 中華投資(股)公司 | 3,825,000 | 5.00 | | | 3,825,000 | 5.00 |
| 中華開發金融控股(股)公司 | 79,757,897 | 0.53 | 271,533 | 0.00 | 80,029,430 | 0.53 |
| 巴哈馬國泰投資開發公司 | 5,000 | 100.00 | | | 5,000 | 100.00 |
| 巴拿馬國泰倉庫公司 | 1,000 | 100.00 | | | 1,000 | 100.00 |
| 台北大眾捷運(股)公司 | 13,363 | 0.00 | | | 13,363 | 0.00 |
| 台北外匯經紀(股)公司 | 1,900,000 | 9.59 | | | 1,900,000 | 9.59 |
| 台北金融大樓(股)公司 | 40,375,228 | 2.75 | | | 40,375,228 | 2.75 |
| 台灣金融資產服務(股)公司 | 10,000,000 | 5.88 | | | 10,000,000 | 5.88 |
| 台灣金聯資產管理(股)公司 | 97,500,000 | 7.38 | | | 97,500,000 | 7.38 |
| 台灣高速鐵路(股)公司 | 71,100,000 | 1.26 | 12,400 | 0.00 | 71,112,400 | 1.26 |
| 台灣票券金融(股)公司 | 126,713,700 | 24.55 | | | 126,713,700 | 24.55 |
| 臺灣期貨交易所(股)公司 | 4,207,504 | 1.37 | | | 4,207,504 | 1.37 |
| 臺灣集中保管結算所(股)公司 | 597,883 | 0.17 | | | 597,883 | 0.17 |
| 台灣糖業(股)公司 | 7,498,451 | 0.13 | | | 7,498,451 | 0.13 |
| 兆豐管理顧問(股)公司 | 1,000,000 | 100.00 | | | 1,000,000 | 100.00 |
| 安豐企業(股)公司 | 750,000 | 25.00 | | | 750,000 | 25.00 |
| 金財通商務科技服務(股)公司 | 450,000 | 3.33 | | | 450,000 | 3.33 |
| 海外投資開發(股)公司 | 4,500,000 | 5.00 | | | 4,500,000 | 5.00 |
| 財金資訊(股)公司 | 11,875,500 | 2.28 | | | 11,875,500 | 2.28 |
| 國票綜合證券(股)公司 | 93,803,838 | 10.31 | 940 | 0.00 | 93,804,778 | 10.31 |
| 國際建築經理(股)公司 | 13,699 | 0.86 | | | 13,699 | 0.86 |
| 開發國際投資(股)公司 | 54,000,000 | 4.95 | | | 54,000,000 | 4.95 |
| 陽光資產管理(股)公司 | 58,916 | 0.98 | | | 58,916 | 0.98 |
| 雍興實業(股)公司 | 298,668 | 99.56 | | | 298,668 | 99.56 |
| 臺灣行動支付(股)公司 | 2,400,000 | 4.00 | | | 2,400,000 | 4.00 |
| 臺灣證券交易所(股)公司 | 54,183,544 | 8.00 | | | 54,183,544 | 8.00 |
| 關貿網路(股)公司 | 6,714,953 | 4.48 | | | 6,714,953 | 4.48 |
| 財宏科技(股)公司 | 2,326,354 | 10.57 | | | 2,326,354 | 10.57 |
| 華成創業投資(股)公司 | 8,747,125 | 15.00 | | | 8,747,125 | 15.00 |
| 富華創業投資(股)公司 | 990,000 | 5.00 | | | 990,000 | 5.00 |
| 環訊創業投資(股)公司 | 2,120,550 | 14.80 | | | 2,120,550 | 14.80 |

註：本表係指依銀行法第七十四條所為之投資。

十一、轉投資事業

105年12月31日
單位：新臺幣元；股

| 轉投資事業名稱 | 投資成本 | 持股數 | 持股比率(%) |
|----------------|-------------|------------|---------|
| 臺灣證券交易所(股)公司 | 135,730,000 | 54,183,544 | 8.00 |
| 雍興實業(股)公司 | 29,866,430 | 298,668 | 99.56 |
| 台灣糖業(股)公司 | 25,464,731 | 7,498,451 | 0.13 |
| 啓坤科技(股)公司 | 36,750,000 | 1,836,000 | 5.50 |
| 聯成化學科技(股)公司 | 18,900,774 | 1,638,425 | 0.14 |
| 中國物產(股)公司 | 19,313,700 | 68,274 | 68.27 |
| 通用矽酮(股)公司 | 13,855,000 | 850,000 | 2.98 |
| 福盈科技化學(股)公司 | 5,940,513 | 313,382 | 0.44 |
| 金財通商務科技服務(股)公司 | 4,500,000 | 450,000 | 3.33 |
| 財宏科技(股)公司 | 28,125,620 | 2,326,354 | 10.57 |
| 群創光電(股)公司 | 845,075,730 | 16,421,991 | 0.17 |
| 光峰科技(股)公司 | 6,877,860 | 531,850 | 3.24 |
| 徠通科技(股)公司 | 15,887,800 | 748,880 | 2.98 |
| 立弘生化科技(股)公司 | 148,896,000 | 12,408,000 | 13.12 |
| 兆豐管理顧問(股)公司 | 9,999,940 | 1,000,000 | 100.00 |
| 達邦蛋白(股)公司 | 17,850,000 | 678,132 | 2.79 |
| 聯策科技(股)公司 | 33,000,000 | 600,000 | 2.46 |
| 台大創新育成(股)公司 | 8,600,000 | 860,000 | 6.75 |
| 統新光訊(股)公司 | 34,650,000 | 801,267 | 2.48 |
| 華聯生物科技(股)公司 | 4,588,764 | 352,980 | 0.67 |
| 德立斯科技(股)公司 | 35,000,000 | 2,310,000 | 8.75 |
| 嘉信資訊科技(股)公司 | 70,000,000 | 6,280,278 | 17.93 |
| 世禾科技(股)公司 | 54,034,800 | 1,087,072 | 1.91 |
| 坤輝科技(股)公司 | 5,229,427 | 417,653 | 0.51 |
| 達方電子(股)公司 | 401,590,000 | 4,690,285 | 1.57 |
| 臺灣期貨交易所(股)公司 | 27,500,000 | 4,207,504 | 1.37 |
| 台北金融大樓(股)公司 | 589,468,861 | 40,375,228 | 2.75 |
| 頤邦科技(股)公司 | 48,944,748 | 829,572 | 0.13 |
| 元耀科技(股)公司 | 30,000,000 | 3,000,000 | 7.43 |
| 台灣精材(股)公司 | 2,529,440 | 252,944 | 1.40 |
| 金瑞治科技(股)公司 | 5,706,647 | 239,726 | 2.40 |
| 環球基因生物科技(股)公司 | 22,812,500 | 5,312,500 | 12.50 |
| 瑞耘科技(股)公司 | 43,277,585 | 3,519,391 | 11.13 |
| 尚茂電子材料(股)公司 | 100,180,800 | 10,995,830 | 14.46 |
| 廣化科技(股)公司 | 19,080,000 | 1,100,000 | 4.68 |
| 台灣高速鐵路(股)公司 | 711,000,000 | 71,100,000 | 1.26 |
| 富華創業投資(股)公司 | 9,900,000 | 990,000 | 5.00 |
| 台灣花卉生物技術(股)公司 | 37,335,120 | 3,733,512 | 6.57 |
| 綠電再生(股)公司 | 45,050,000 | 2,625,000 | 8.06 |
| 有化科技(股)公司 | 46,746,000 | 897,820 | 1.56 |

| 轉投資事業名稱 | 投資成本 | 持股數 | 持股比率(%) |
|----------------|-------------|------------|---------|
| 財金資訊(股)公司 | 91,000,000 | 11,875,500 | 2.28 |
| 開發國際投資(股)公司 | 500,000,000 | 54,000,000 | 4.95 |
| 康聯訊科技(股)公司 | 24,295,660 | 2,226,993 | 7.14 |
| 可寧衛(股)公司 | 100,502,894 | 590,000 | 0.54 |
| 笙泉科技(股)公司 | 39,929,246 | 1,539,519 | 3.92 |
| 麗清科技(股)公司 | 9,194,210 | 309,010 | 0.45 |
| 公信電子(股)公司 | 21,520,000 | 2,152,000 | 2.88 |
| 中國建築經理(股)公司 | 35,055,000 | 9,000,000 | 20.00 |
| 博計電子(股)公司 | 30,433,259 | 2,094,624 | 14.55 |
| 漢威光電(股)公司 | 84,827,875 | 6,237,343 | 8.72 |
| 新和化學(股)公司 | 2 | 132,000 | 1.47 |
| 漢通創業投資(股)公司 | 78,477,303 | 7,954,090 | 6.77 |
| 萬在工業(股)公司 | 24,000,000 | 940,800 | 1.66 |
| 台灣氣立(股)公司 | 39,512,000 | 449,000 | 0.67 |
| 亞亞科技(股)公司 | 30,000,000 | 525,000 | 3.15 |
| 榮輪科技(股)公司 | 49,500,000 | 1,725,000 | 2.86 |
| 中加投資發展(股)公司 | 21,600,000 | 3,369,600 | 2.09 |
| 全球創業投資(股)公司 | 131,250,000 | 14,250,000 | 11.84 |
| 東展興業(股)公司 | 353,675,000 | 74,497,500 | 18.81 |
| 元翎精密工業(股)公司 | 112,707,750 | 9,237,676 | 5.93 |
| 矽格(股)公司 | 61,524,816 | 3,248,166 | 0.90 |
| 國際建築經理(股)公司 | 136,990 | 13,699 | 0.86 |
| 建新國際(股)公司 | 34,000,000 | 1,700,000 | 2.31 |
| 臺灣集中保管結算所(股)公司 | 1,850,000 | 597,883 | 0.17 |
| 昶昕實業(股)公司 | 64,800,000 | 1,800,000 | 2.86 |
| 大通開發投資(股)公司 | 8,903 | 132 | 0.00 |
| 歐華創業投資(股)公司 | 26,928,000 | 2,692,800 | 9.56 |
| 合興石化工業(股)公司 | 133,391,448 | 14,619,232 | 5.85 |
| 國票綜合證券(股)公司 | 851,549,040 | 93,803,838 | 10.31 |
| 信昌電子陶瓷(股)公司 | 21,927,709 | 1,194,505 | 0.65 |
| 駿瀚生化(股)公司 | 57,846,159 | 6,205,711 | 14.38 |
| 光明海運(股)公司 | 103,530,000 | 3,500,000 | 0.88 |
| 岱宇國際(股)公司 | 14,764,000 | 500,000 | 0.54 |
| 相互(股)公司 | 34,000,000 | 2,050,000 | 2.92 |
| 福懋科技(股)公司 | 68,486,250 | 918,750 | 0.21 |
| 台翔航太工業(股)公司 | 81,857,580 | 8,185,758 | 6.02 |
| 愛派司生技(股)公司 | 45,000,000 | 900,000 | 3.47 |
| 兆豐成長創業投資(股)公司 | 150,000,000 | 15,000,000 | 11.81 |
| 達勝貳創業投資(股)公司 | 50,000,000 | 5,000,000 | 5.00 |
| 鐵雲科技(股)公司 | 30,000,000 | 3,000,000 | 18.75 |
| 有聯生技(股)公司 | 20,100,000 | 1,340,000 | 4.59 |
| 長泓能源科技(股)公司 | 66,000,000 | 2,200,000 | 1.93 |

| 轉投資事業名稱 | 投資成本 | 持股數 | 持股比率 (%) |
|-----------------|-------------|------------|----------|
| 金運科技(股)公司 | 27,400,000 | 840,000 | 0.91 |
| 華昇創業投資(股)公司 | 42,750,890 | 4,275,089 | 6.67 |
| 匯揚創業投資(股)公司 | 4,200,000 | 420,000 | 15.38 |
| 冠華創業投資(股)公司 | 13,306,740 | 1,330,674 | 5.00 |
| 上智生技創業投資(股)公司 | 135,000,000 | 13,500,000 | 6.00 |
| 啓鼎創業投資(股)公司 | 110,434,780 | 11,043,478 | 8.70 |
| 山林水環境工程(股)公司 | 29,135,300 | 560,000 | 0.42 |
| 新日光能源科技(股)公司 | 146,121,474 | 3,393,662 | 0.33 |
| 星元電力(股)公司 | 583,440,000 | 52,800,000 | 16.00 |
| 陽光資產管理(股)公司 | 589,160 | 58,916 | 0.98 |
| 互動資通(股)公司 | 33,000,000 | 825,000 | 6.21 |
| 聯相光電(股)公司 | 16,920,000 | 676,800 | 0.76 |
| 世界中心科技(股)公司 | 57,178,000 | 2,486,000 | 8.96 |
| 應用奈米醫材科技(股)公司 | 47,000,000 | 1,000,000 | 3.33 |
| 達輝光電(股)公司 | 30,000,000 | 2,000,000 | 0.43 |
| 意藍資訊(股)公司 | 20,000,000 | 800,000 | 5.73 |
| 謙華科技(股)公司 | 16,000,000 | 1,000,000 | 1.00 |
| 明興光電(股)公司 | 24,942,960 | 1,454,320 | 0.75 |
| 百丹特生醫(股)公司 | 9,720,000 | 360,000 | 0.86 |
| 視茂(股)公司 | 19,404,000 | 1,008,000 | 5.31 |
| 慕德生物科技(股)公司 | 25,000,000 | 1,000,000 | 2.22 |
| 全球傳動科技(股)公司 | 47,174,625 | 2,375,000 | 2.79 |
| 中國鋼鐵(股)公司 | 999,000,000 | 38,305,066 | 0.24 |
| 國光生物科技(股)公司 | 46,176,000 | 1,443,000 | 0.61 |
| 均豪精密工業(股)公司 | 126,523,924 | 4,278,118 | 2.59 |
| 建舜電子製造(股)公司 | 68,923,045 | 3,334,848 | 3.86 |
| 幸亞電子工業(股)公司 | 40,050,000 | 2,835,000 | 8.70 |
| 建德工業(股)公司 | 26,460,000 | 2,278,080 | 2.33 |
| 永發鋼鐵工業(股)公司 | 40,240,000 | 3,357,300 | 9.39 |
| 進典工業(股)公司 | 32,000,000 | 880,000 | 3.23 |
| 宏偉電機工業(股)公司 | 15,395,260 | 898,000 | 2.14 |
| 鼎朋企業(股)公司 | 58,500,000 | 5,042,589 | 12.09 |
| 大強鋼鐵鑄造(股)公司 | 16,000,000 | 1,760,000 | 22.22 |
| 主新德科技(股)公司 | 25,600,000 | 2,378,317 | 7.70 |
| 盛復工業(股)公司 | 21,600,000 | 630,000 | 2.03 |
| 能率壹創業投資(股)公司 | 50,000,000 | 5,000,000 | 5.00 |
| 漢大創業投資(股)公司 | 24,206,900 | 2,420,690 | 19.40 |
| 橋焱國際事業(股)公司 | 14,889,173 | 371,116 | 4.12 |
| 創意點子數位(股)公司 | 16,000,000 | 1,600,000 | 16.84 |
| 達勝創業投資(股)公司 | 100,000,000 | 10,000,000 | 2.00 |
| 臺灣行動支付(股)公司 | 24,000,000 | 2,400,000 | 4.00 |
| 亞太新興產業創業投資(股)公司 | 30,000,000 | 3,000,000 | 3.33 |

| 轉投資事業名稱 | 投資成本 | 持股數 | 持股比率 (%) |
|---------------|---------------|-------------|----------|
| 安特羅生物科技(股)公司 | 30,000,000 | 2,000,000 | 5.00 |
| 暉揚(股)公司 | 51,000,000 | 5,100,000 | 6.00 |
| 健椿工業(股)公司 | 30,000,000 | 1,500,000 | 3.15 |
| 潤弘精密工程事業(股)公司 | 20,501,000 | 494,000 | 0.37 |
| 儀大(股)公司 | 20,076,040 | 1,326,000 | 1.92 |
| 台鉅企業(股)公司 | 33,180,000 | 940,000 | 2.98 |
| 雙揚科技(股)公司 | 26,780,000 | 154,000 | 1.71 |
| 宇環科技(股)公司 | 45,427,999 | 3,266,570 | 4.69 |
| 欣銓科技(股)公司 | 58,168,967 | 7,686,313 | 1.58 |
| 亞太電信(股)公司 | 1,047,000,000 | 104,700,000 | 2.43 |
| 華森電子科技(股)公司 | 165,295 | 22,525 | 0.04 |
| 宇極科技(股)公司 | 144,450 | 144,450 | 4.46 |
| 森霸電力(股)公司 | 893,300,000 | 74,000,000 | 12.33 |
| 星能電力(股)公司 | 561,950,000 | 43,000,000 | 14.33 |
| 環訊創業投資(股)公司 | 21,205,500 | 2,120,550 | 14.80 |
| 台灣金聯資產管理(股)公司 | 975,000,000 | 97,500,000 | 7.38 |
| 誠宇創業投資(股)公司 | 181,083,600 | 18,108,360 | 15.00 |
| 台灣金融資產服務(股)公司 | 100,000,000 | 10,000,000 | 5.88 |
| 中華開發金融控股(股)公司 | 380,288,699 | 79,757,897 | 0.53 |
| 湧盛電機(股)公司 | 48,500,000 | 2,500,000 | 14.62 |
| 南寶樹脂化學工廠(股)公司 | 31,140,000 | 380,362 | 0.39 |
| 東華影像(股)公司 | 34,000,000 | 2,023,000 | 5.40 |
| 全華創業投資(股)公司 | 10,512,180 | 1,051,218 | 7.50 |
| 兆豐第一創業投資(股)公司 | 84,375,000 | 8,437,500 | 25.00 |
| 桓達科技(股)公司 | 12,701,200 | 198,235 | 0.52 |
| 賽德醫藥科技(股)公司 | 24,506,610 | 2,450,661 | 4.33 |
| 娛樂玩子科技(股)公司 | 26,539,627 | 100,427 | 10.04 |
| 廣穎電通(股)公司 | 21,248,589 | 2,657,700 | 4.09 |
| 映佳科技(股)公司 | 914,800 | 45,740 | 6.04 |
| 宏芯科技(股)公司 | 136,271,000 | 2,486,000 | 8.19 |
| 禾聯碩(股)公司 | 14,322,130 | 522,200 | 0.86 |
| 中華投資(股)公司 | 38,250,000 | 3,825,000 | 5.00 |
| 精拓科技(股)公司 | 19,577,774 | 525,297 | 1.58 |
| 華擎科技(股)公司 | 206,500,000 | 910,665 | 0.79 |
| 精剛精密科技(股)公司 | 18,912,223 | 1,425,850 | 1.73 |
| 生華創業投資(股)公司 | 10,703,870 | 1,070,387 | 4.00 |
| 德欣創業投資(股)公司 | 3,240,000 | 324,000 | 8.82 |
| 華成創業投資(股)公司 | 87,471,250 | 8,747,125 | 15.00 |
| 精磁科技(股)公司 | 96,000,000 | 1,920,000 | 5.49 |
| 台境企業(股)公司 | 16,279,320 | 1,148,000 | 3.93 |
| 建騰創達科技(股)公司 | 48,142,500 | 810,249 | 2.19 |
| 台金科技(股)公司 | 2,256,000 | 1,600,000 | 12.31 |

| 轉投資事業名稱 | 投資成本 | 持股數 | 持股比率 (%) |
|---------------------------------------|---------------|-------------|----------|
| 資鼎中小企業開發(股)公司 | 15,000,000 | 1,500,000 | 5.00 |
| 齊瀚光電(股)公司 | 11,532,330 | 358,783 | 2.45 |
| 恩茂科技(股)公司 | 7,500,000 | 750,000 | 9.02 |
| 凱鈺科技(股)公司 | 8,469,190 | 846,919 | 1.21 |
| 喬聯科技(股)公司 | 5,090,182 | 543,973 | 5.73 |
| 祥業科技(股)公司 | 2,453,395 | 192,624 | 1.46 |
| 主向位科技(股)公司 | 70,000,000 | 5,809,582 | 18.03 |
| 磐儀科技(股)公司 | 53,308,910 | 4,681,769 | 8.10 |
| 今鼎光電(股)公司 | 78,750,000 | 3,182,220 | 8.99 |
| 希旺科技(股)公司 | 6,799,500 | 291,436 | 4.16 |
| 台北外匯經紀(股)公司 | 19,000,000 | 1,900,000 | 9.59 |
| 正勛實業(股)公司 | 36,895,000 | 2,500,000 | 4.85 |
| 台北大眾捷運(股)公司 | 100,000 | 13,363 | 0.00 |
| 馥鴻科技(股)公司 | 20,157,176 | 624,341 | 2.24 |
| 和通創業投資(股)公司 | 20,003 | 561 | 0.00 |
| 亞帝歐光電(股)公司 | 172,290,000 | 3,704,137 | 5.36 |
| 大華創業投資(股)公司 | 234,612,939 | 16,562,500 | 10.35 |
| 台灣汽電共生(股)公司 | 111,582,380 | 15,857,497 | 2.69 |
| 醫影(股)公司 | 48,150,000 | 900,000 | 5.54 |
| 匯頂電腦(股)公司 | 12,230,400 | 1,297,526 | 2.50 |
| 誠泰工業科技(股)公司 | 21,375,000 | 787,500 | 2.94 |
| 育華創業投資(股)公司 | 31,530,830 | 2,805,000 | 9.38 |
| 安豐企業(股)公司 | 7,500,000 | 750,000 | 25.00 |
| 台灣票券金融(股)公司 | 1,246,762,193 | 126,713,700 | 24.55 |
| 台塑勝高科技(股)公司 | 190,000,000 | 1,202,250 | 0.15 |
| 海外投資開發(股)公司 | 45,000,000 | 4,500,000 | 5.00 |
| 立宇高新科技(股)公司 | 26,000,000 | 1,000,000 | 1.63 |
| 晶揚科技(股)公司 | 91,613,247 | 9,272,282 | 15.45 |
| 關貿網路(股)公司 | 47,864,130 | 6,714,953 | 4.48 |
| 宏發半導體科技(股)公司 | 10,692,500 | 600,425 | 9.68 |
| 登峰創業投資(股)公司 | 14,395,191 | 1,640,188 | 7.01 |
| 惠華創業投資(股)公司 | 73,807,313 | 7,500,000 | 9.38 |
| 和通國際(股)公司 | 622,490 | 62,249 | 6.22 |
| 定曜科技(股)公司 | 291,970 | 16,916 | 0.71 |
| 律勝科技(股)公司 | 141,218,667 | 2,461,291 | 3.51 |
| 台灣麗偉電腦機械(股)公司 | 18,649,805 | 1,420,474 | 2.32 |
| 和通投資控股有限公司 | 358,430,407 | 6,025,255 | 6.10 |
| 巴哈馬國泰投資開發公司 | 161,030 | 5,000 | 100.00 |
| Asiatech Taiwan Venture Fund, L.P. | 7,257,236 | 0 | 1.58 |
| Mobilic Technology (Cayman) Corp. | 5,840,000 | 2,000,000 | 9.24 |
| H&QAP Greater China Growth Fund, L.P. | 17,030,050 | 0 | 5.00 |
| 北極星藥業集團(股)公司 | 16,862,180 | 663,000 | 0.32 |

| 轉投資事業名稱 | 投資成本 | 持股數 | 持股比率 (%) |
|---|---------------|-------------|----------|
| 艾德光能(開曼)控股(股)公司 | 113,773,500 | 3,000,000 | 1.30 |
| Ramlett Finance Holdings Inc. | 644,120 | 1,500 | 100.00 |
| 巴拿馬國泰倉庫公司 | 32,206,000 | 1,000 | 100.00 |
| Healthcare Ventures VII, L.P. | 86,732,701 | 0 | 1.41 |
| Nanosys, Inc. | 32,205,962 | 535,618 | 0.46 |
| Pharos Science & Applications, Inc. | 92,431 | 700,000 | 3.63 |
| Healthcare Ventures VI, L.P. | 141,334,699 | 0 | 1.65 |
| Arch Venture Fund V, L.P. | 123,588,523 | 0 | 1.43 |
| Biotechnology Development Fund II, L.P. | 8,086,476 | 0 | 9.17 |
| Arch Venture Fund IV, L.P. | 50,609,012 | 0 | 1.13 |
| Biotechnology Development Fund, L.P. | 13,293,788 | 0 | 3.57 |
| Senseonics Holdings, Inc. | 1,561,282 | 16,284 | 0.02 |
| AbGenomics International Inc. | 82,024,113 | 1,248,333 | 4.29 |
| TVbean Holding Limited | 17,994,000 | 1,599,600 | 5.70 |
| 兆豐國際商業銀行大眾(股)公司 | 3,594,400,000 | 400,000,000 | 100.00 |
| 加拿大兆豐國際商業銀行 | 549,672,000 | 230,000 | 100.00 |

募資情形

一、資本及股份

(一) 股本來源

1、股本資料

單位：新臺幣元；股

| 年 月 | 發行價格 (新臺幣元) | 核定股本 | | 實收股本 | | 備 註 | |
|----------|----------------|---------------|----------------|---------------|----------------|----------|-----|
| | | 股 數 | 金 額 | 股 數 | 金 額 | 股本來源 | 其他 |
| 91年 12月 | 10 | 3,726,100,000 | 37,261,000,000 | 3,726,100,000 | 37,261,000,000 | 公開募集 | |
| 95年 8月 | 10 | 2,684,887,838 | 26,848,878,380 | 2,684,887,838 | 26,848,878,380 | 合併增資 | 註 1 |
| 100年 10月 | 10 | 389,012,162 | 3,890,121,620 | 389,012,162 | 3,890,121,620 | 盈餘轉增資 | 註 2 |
| 101年 9月 | 10 | 300,000,000 | 3,000,000,000 | 300,000,000 | 3,000,000,000 | 私募辦理現金增資 | 註 3 |
| 102年 12月 | 10 | 600,000,000 | 6,000,000,000 | 600,000,000 | 6,000,000,000 | 私募辦理現金增資 | 註 4 |
| 104年 6月 | 10 | 300,000,000 | 3,000,000,000 | 300,000,000 | 3,000,000,000 | 私募辦理現金增資 | 註 5 |
| 104年 12月 | 10 | 536,233,631 | 5,362,336,310 | 536,233,631 | 5,362,336,310 | 私募辦理現金增資 | 註 6 |

註 1：經濟部 95.8.21 經授商字第 09501181190 號函。

註 4：經濟部 102.12.30 經授商字第 10201264060 號函。

註 2：經濟部 100.10.17 經授商字第 10001238240 號函。

註 5：經濟部 104.7.1 經授商字第 10401125850 號函。

註 3：經濟部 101.9.20 經授商字第 10101193540 號函。

註 6：經濟部 105.1.20 經授商字第 10501007590 號函。

2、核定股本資料

單位：股

| 股 份 種 類 | 核 定 股 本 | | | 備 註 |
|------------|---------------|-------|---------------|------|
| | 流通在外股份 (註) | 未發行股份 | 合 計 | |
| 普通股 | 8,536,233,631 | 0 | 8,536,233,631 | 公開發行 |

註：本行於 91 年 12 月 31 日加入兆豐金融控股(股)公司後，股票已終止上市買賣。

3、經核准以總括申報制度募集有價證券

無。

(二) 股東結構

105 年 12 月 31 日

| 股 東 結 構 數 量 | 股 東 結 構 | | | | | 合 計 |
|----------------|---------|-----------------|------|----|---------|-----------------|
| | 政府機構 | 金融機構 (註) | 其他法人 | 個人 | 外國機構及外人 | |
| 人數 | | 1 | | | | 1 |
| 持有股數 | | 8,536,233,631 股 | | | | 8,536,233,631 股 |
| 持股比例 | | 100% | | | | 100% |

註：本公司為兆豐金融控股(股)公司 100%持有之子公司。

(三) 股權分散情形

1、普通股

105 年 12 月 31 日

| 持股分級 | 股東人數 | 持有股數 | 持股比例 |
|---------------|------|-----------------|------|
| 1,000,001 股以上 | 1 | 8,536,233,631 股 | 100% |
| 合 計 | 1 | 8,536,233,631 股 | 100% |

註：每股面額 10 元。

2、特別股

本行發行之股票皆屬普通股，並無特別股。

(四) 主要股東名單

105 年 12 月 31 日

| 主要股東名稱 | 股份 持有股數 | 持股比例 |
|-------------|-----------------|------|
| 兆豐金融控股(股)公司 | 8,536,233,631 股 | 100% |

(五) 每股市價、淨值、盈餘、股利及相關資料

| 項 目 | | 年 度 | 截至 106 年 3 月 31 日止 | 105 年度(註 2) | 104 年度 |
|---------------|----------|--------|--------------------|---------------|---------------|
| 每股市價 (註 1) | 最高 | | - | - | - |
| | 最低 | | - | - | - |
| | 平均 | | - | - | - |
| 每股淨值 | 分配前 | | - | 30.17 | 29.70 |
| | 分配後 | | - | - | 28.20 |
| 每股盈餘 | 加權平均股數 | | 8,536,233,631 | 8,536,233,631 | 7,870,609,000 |
| | 每股盈餘(元) | | - | 2.23 | 3.27 |
| 每股 股利 | 現金股利(元) | | - | 1.50 | 1.50 |
| | 無償 配股 | 盈餘配股 | - | - | - |
| | | 資本公積配股 | - | - | - |
| | 累積未付股利 | | - | - | - |
| 投資報 酬分析 | 本益比 | | - | - | - |
| | 本利比 | | - | - | - |
| | 現金股利殖利率 | | - | - | - |

註 1：本行係兆豐金融控股(股)公司百分之百持股之子公司，故無市價資訊。

註 2：105 年度擬議之盈餘分配案，尚待代行股東會職權之董事會決議。

(六) 股利政策及執行狀況

- 本行每年度決算如有盈餘，於依法完納一切稅捐及彌補以往年度虧損後，應先依法提列法定盈餘公積並依法令規定或實際需要提列特別盈餘公積，剩餘部分連同以前會計年度未分配盈餘，擬具盈餘分配議案，提請股東會決議分派股東股息、紅利或保留之。
- 法定盈餘公積除彌補公司虧損及按股東原有股份之比例發給新股或現金外，不得使用之，惟發給新股或現金者，以該項公積超過實收資本額 25% 之部分為限。
- 本行若分配屬於民國 87 年度(含)以後未分配盈餘時，除屬非中華民國境內居住者之股東外，其餘股東可按股利分配日之稅額扣抵比率計算可獲配之股東可扣抵稅額。民國 105 年及 104 年 12 月 31 日之帳載累積未分配盈餘皆為民國 87 年度(含)以後之未分配盈餘。
- 105 年 5 月 13 日董事會代行股東會決議通過 104 年度盈餘用以配發現金股利 12,804,350 仟元，106 年 3 月 24 日董事會通過擬議之 105 年度盈餘用以配發現金股利 12,804,350 仟元。

(七) 105 年股東會擬議之無償配股對銀行營業績效及每股盈餘之影響

105 年股東會擬議之盈餘分配案並無無償配股，因此本項目不適用。

(八) 員工、董事及監察人酬勞

1、銀行章程所載員工、董事及監察人酬勞之成數或範圍

- 本行公司章程所載員工酬勞之成數或範圍：本行每年度決算如有獲利，應以稅前利益扣除分派員工酬勞前之利益提撥 1.70% 為員工酬勞，惟不得低於每年決算之稅後盈餘扣除法定盈餘公積及特別盈餘公積（或加計依法迴轉之特別盈餘公積）後餘額 2.4%。但本行尚有累積虧損時，應預先保留彌補數額。
- 董事、監察人酬勞之成數或範圍：請參閱第 27 頁「給付酬金政策、標準與組合」及「訂定酬金之程序及與經營績效及未來風險之關聯性」。

2、105 年度估列員工、董事及監察人酬勞金額之估列基礎、以股票分派之員工酬勞之股數計算基礎及分派金額若與估列數有差異時之會計處理

- 105 年度估列員工酬勞係依本行公司章程規定計算。估列數與實際分派金額之差異，將於實際分派時認列人事費用。
- 105 年度員工酬勞擬悉數以現金發放。

3、106 年度董事會通過之分派酬勞情形

(1) 以現金或股票分派之員工酬勞及董事、監察人酬勞金額

106 年 3 月 24 日董事會擬議分派員工酬勞金額為 398,791 仟元，全數以現金發放，較估列數 400,225 仟元減少 1,434 仟元，將於實際分派時調整人事費用。

(2) 以股票分派之員工酬勞金額及占本期個體或個別財務報告稅後純益及員工酬勞總額合計數之比例

本行員工酬勞悉數以現金方式發放，未分派股票。

4、104 年度盈餘用以配發員工及董事、監察人酬勞之實際分派情形

- 104 年度員工酬勞實際分派金額為 523,141 仟元，全數以現金發放，較估列數 523,000 仟元增加 141 仟元，於實際分派時調整人事費用。

(九) 銀行買回本行股份情形

無。

二、特別股、海外存託憑證及員工認股權憑證辦理情形

無。

三、併購或受讓其他金融機構相關資訊

無。

四、金融債券發行情形

| 金融債券種類(註) | 99年度第1期次順位金融債券 | 100年度第1期次順位金融債券 | 100年度第2期次順位金融債券 |
|------------------------------------|--------------------------------|--------------------------------|--------------------------------|
| 中央主管機關核准日期、文號 | 99.11.22 金管銀控字第 09900454960 號函 | 99.11.22 金管銀控字第 09900454960 號函 | 100.9.13 金管銀控字第 10000314810 號函 |
| 發行日期 | 99.12.24 | 100.4.15 | 100.11.24 |
| 面額 | 10,000,000 | 10,000,000 | 10,000,000 |
| 發行及交易地點 | 中華民國 | 中華民國 | 中華民國 |
| 幣別 | 新臺幣 | 新臺幣 | 新臺幣 |
| 發行價格 | 100 元 | 100 元 | 100 元 |
| 總額 | 10,300,000,000 元 | 4,700,000,000 元 | 7,900,000,000 元 |
| 利率 | 1.53% | 1.65% | 1.62% |
| 期限 | 7 年期 到期日:106.12.24 | 7 年期 到期日:107.4.15 | 7 年期 到期日:107.11.24 |
| 受償順位 | 次順位 | 次順位 | 次順位 |
| 保證機構 | 無 | 無 | 無 |
| 受託人 | 無 | 無 | 無 |
| 承銷機構 | 無 | 無 | 無 |
| 簽證律師 | 郭方桂法律事務所 | 郭方桂法律事務所 | 郭方桂法律事務所 |
| 簽證會計師 | 資誠聯合會計師事務所 | 資誠聯合會計師事務所 | 資誠聯合會計師事務所 |
| 簽證金融機構 | 無 | 無 | 無 |
| 償還方法 | 到期還本 | 到期還本 | 到期還本 |
| 未償還餘額 | 10,300,000,000 元 | 4,700,000,000 元 | 7,900,000,000 元 |
| 前一年度實收資本額 | 64,109,878,380 元 | 64,109,878,380 元 | 64,109,878,380 元 |
| 前一年度決算後淨值 | 156,245,880,000 元 | 157,747,918,000 元 | 157,747,918,000 元 |
| 履約情形 | 正常 | 正常 | 正常 |
| 贖回或提前清償之條款 | 無 | 無 | 無 |
| 轉換及交換條件 | 無 | 無 | 無 |
| 限制條款 | 無 | 無 | 無 |
| 資金運用計畫 | 增加第二類資本，健全資本結構 | 增加第二類資本，健全資本結構 | 增加第二類資本，健全資本結構 |
| 申報發行金額加計前已發行流通在外之餘額占發行前一年度決算後淨值之比率 | 34.32% | 34.11% | 35.37% |
| 是否計入合格自有資本及其類別 | 計入第二類資本 | 計入第二類資本 | 計入第二類資本 |
| 信用評等機構名稱、評等日期及其評等等級 | 中華信評 twAA 99.12.10 | 中華信評 twAA 100.3.31 | 中華信評 twAA 100.11.08 |

| 金融債券種類(註) | 101年度第1期次順位金融債券 | 103年度第1期次順位金融債券 | 103年度第2期次順位金融債券 |
|------------------------------------|--------------------------------|---------------------------------|---------------------------------|
| 中央主管機關核准日期、文號 | 100.9.13 金管銀控字第 10000314810 號函 | 102.12.23 金管銀控字第 10200353620 號函 | 102.12.23 金管銀控字第 10200353620 號函 |
| 發行日期 | 101.5.18 | 103.3.28 | 103.6.24 |
| 面額 | 10,000,000 | 10,000,000 元 | 10,000,000 元 |
| 發行及交易地點 | 中華民國 | 中華民國 | 中華民國 |
| 幣別 | 新臺幣 | 新臺幣 | 新臺幣 |
| 發行價格 | 100 元 | 100 元 | 100 元 |
| 總額 | 1,300,000,000 元 | 4,900,000,000 元 | 7,100,000,000 元 |
| 利率 | 1.48% | 1.70% | 1.65% |
| 期限 | 7 年期 到期日:108.5.18 | 7 年期 到期日: 110.3.28 | 7 年期 到期日: 110.6.24 |
| 受償順位 | 次順位 | 次順位 | 次順位 |
| 保證機構 | 無 | 無 | 無 |
| 受託人 | 無 | 無 | 無 |
| 承銷機構 | 無 | 無 | 無 |
| 簽證律師 | 郭方桂法律事務所 | 郭方桂法律事務所 | 郭方桂法律事務所 |
| 簽證會計師 | 資誠聯合會計師事務所 | 資誠聯合會計師事務所 | 資誠聯合會計師事務所 |
| 簽證金融機構 | 無 | 無 | 無 |
| 償還方法 | 到期還本 | 到期還本 | 到期還本 |
| 未償還餘額 | 1,300,000,000 元 | 4,900,000,000 元 | 7,100,000,000 元 |
| 前一年度實收資本額 | 64,109,878,380 元 | 77,000,000,000 元 | 77,000,000,000 元 |
| 前一年度決算後淨值 | 163,035,865,806 元 | 189,704,125,228 元 | 189,704,125,228 元 |
| 履約情形 | 正常 | 正常 | 正常 |
| 贖回或提前清償之條款 | 無 | 無 | 無 |
| 轉換及交換條件 | 無 | 無 | 無 |
| 限制條款 | 無 | 無 | 無 |
| 資金運用計畫 | 增加第二類資本，健全資本結構 | 增加第二類資本，健全資本結構 | 增加第二類資本，健全資本結構 |
| 申報發行金額加計前已發行流通在外之餘額占發行前一年度決算後淨值之比率 | 31.34% | 28.89% | 32.63% |
| 是否計入合格自有資本及其類別 | 計入第二類資本 | 計入第二類資本 | 計入第二類資本 |
| 信用評等機構名稱、評等日期及其評等等級 | 中華信評 twAA 101.5.8 | 中華信評 twA+ 103.3.19 | 中華信評 twA+ 103.6.9 |

| 金融債券種類(註) | 103年度第4期美元計價金融債券 | 103年度第5期美元計價金融債券 | 103年度第7期美元計價金融債券 |
|------------------------------------|---|---|---|
| 中央主管機關核准日期、文號 | 103.10.20 金管銀控字第 10300295740 號函 | 103.10.20 金管銀控字第 10300295740 號函 | 103.10.20 金管銀控字第 10300295740 號函 |
| 發行日期 | 103.11.19 | 103.11.19 | 103.11.19 |
| 面額 | 1,000,000 元 | 1,000,000 元 | 1,000,000 元 |
| 發行及交易地點 | 中華民國 | 中華民國 | 中華民國 |
| 幣別 | 美元 | 美元 | 美元 |
| 發行價格 | 100 元 | 100 元 | 100 元 |
| 總額 | 30,000,000 元 | 130,000,000 元 | 75,000,000 元 |
| 利率 | 0% | 0% | 0% |
| 期限 | 20 年期 到期日：123.11.19 | 20 年期 到期日：123.11.19 | 30 年期 到期日：133.11.19 |
| 受償順位 | 一般 | 一般 | 一般 |
| 保證機構 | 無 | 無 | 無 |
| 受託人 | 無 | 無 | 無 |
| 承銷機構 | 無 | 無 | 無 |
| 簽證律師 | 郭方桂法律事務所 | 郭方桂法律事務所 | 郭方桂法律事務所 |
| 簽證會計師 | 資誠聯合會計師事務所 | 資誠聯合會計師事務所 | 資誠聯合會計師事務所 |
| 簽證金融機構 | 無 | 無 | 無 |
| 償還方法 | 到期還本 | 到期還本 | 到期還本 |
| 未償還餘額 | 30,000,000 元 | 130,000,000 元 | 75,000,000 元 |
| 前一年度實收資本額 | NTD 77,000,000,000 元 | NTD 77,000,000,000 元 | NTD 77,000,000,000 元 |
| 前一年度決算後淨值 | NTD 189,704,125,228 元 | NTD 189,704,125,228 元 | NTD 189,704,125,228 元 |
| 履約情形 | 正常 | 正常 | 正常 |
| 贖回或提前清償之條款 | 含發行人買回權 IRR：4%：30/360 | 含發行人買回權 IRR：4%：30/360 | 含發行人買回權 IRR：4.2%：30/360 |
| 轉換及交換條件 | 無 | 無 | 無 |
| 限制條款 | 發行日屆滿三年後，本行得行使贖回權，發行期間未執行贖回權，則到期日一次返還到期贖回價格 | 發行日屆滿五年後，本行得行使贖回權，發行期間未執行贖回權，則到期日一次返還到期贖回價格 | 發行日屆滿五年後，本行得行使贖回權，發行期間未執行贖回權，則到期日一次返還到期贖回價格 |
| 資金運用計畫 | 充實中長期營運資金 | 充實中長期營運資金 | 充實中長期營運資金 |
| 申報發行金額加計前已發行流通在外之餘額占發行前一年度決算後淨值之比率 | 31.95% | 34.07% | 38.14% |
| 是否計入合格自有資本及其類別 | 否 | 否 | 否 |
| 信用評等機構名稱、評等日期及其評等等級 | 中華信評 twAA+ 103.11.6 | 中華信評 twAA+ 103.11.6 | 中華信評 twAA+ 103.11.6 |

註：本行 105 年度和 104 年度均未發行金融債券。

五、資金運用計畫及執行情形

| 項目 年度 | 105 年度 | 104 年度 | 103 年度 | |
|---------------------------------------|----------------|----------------|---|--|
| | | | 美元主順位金融債券 | 新臺幣次順位金融債券 |
| 計畫內容 | 未申請發行 金融債券。 | 未申請發行 金融債券。 | 103.10.20 奉准發行無擔保美元計價一般金融債券 5 億元，有效期限一年。 | 102.12.23 奉准發行次順位金融債券新臺幣 120 億元，有效期限一年。 |
| 計畫用途 | | | 擴大多元化資金管道來源，改善資金結構，有效控管流動性風險。 | 增加第二類資本，健全資本結構。 |
| 執行情形 | | | 於 103.11.19 發行 20 年及 30 年主順位金融債券各 2.5 億美元。發債取得資金全數供全行放款及投資使用。 | 分別於 103.3.28 及 103.6.24 發行 7 年期次順位金融債券各 49 億及 71 億元，發債取得資金全數按原申請計畫充作全行放款用。 |
| 與原預計 效益之比較 | | | 有效達到穩定長期資金來源與多元化資金來源管道之預計效益。 | 103 年底本行資本適足率提升至 11.76%，達成健全資本結構之預計效益（註 1）。 |
| 於公開資 訊觀測站 發布重大 訊息日期 （註 2） | | | 103.9.26 | 102.8.23 |

註 1：本行近五年資本適足率改善情形另請參閱第 86 頁之「個體資本適足性」或第 88 頁之「本行資本適足性」。

註 2：於本行董事會決議通過後發布重大訊息。

營運概況

一、業務內容

(一) 業務內容

1、各業務別經營之主要業務

- ❖ 商業銀行業務：包括各類存款、放款、保證業務、進出口外匯業務、國內外匯兌業務、國際金融業務、短期票券業務、外匯交易、保管箱業務、中央登錄無實體公債業務、ATM 業務及電子銀行、網路銀行業務。
- ❖ 消費金融及財富管理業務：包括各種信用卡、消費性貸款、留學貸款、房屋購置或修繕貸款、行家理財貸款、特定金錢信託投資國內外有價證券（基金／債券）業務、各項信託業務。
- ❖ 投資及各項代理業務：直接股權投資業務、有價證券承銷業務、代售金銀幣業務、代理有價證券發行、代理股息利息紅利發放等。
- ❖ 其它經中央主管機關核准辦理之相關業務。

2、各業務收入之比重及其變化情形

單位：新臺幣仟元；%

| 項 目 | 105 年度 | | 104 年度 | | 變動率 (%) |
|-----------------------|------------|---------|------------|---------|------------|
| | 金 額 | 比 重 | 金 額 | 比 重 | |
| 利息淨收益 | 35,045,060 | 77.57% | 35,486,092 | 71.24% | -1.24% |
| 利息以外淨收益 | 10,135,583 | 22.43% | 14,329,399 | 28.76% | -29.27% |
| 手續費淨收益 | 7,840,059 | 17.35% | 8,532,374 | 17.13% | -8.11% |
| 透過損益按公允價值衡量之金融資產及負債損益 | 3,009,229 | 6.66% | -1,148,661 | -2.31% | - |
| 備供出售金融資產之已實現損益 | 1,596,716 | 3.53% | 1,190,984 | 2.39% | 34.07% |
| 持有至到期金融資產之已實現損益 | -189 | - | - | - | - |
| 兌換損益 | 2,046,115 | 4.53% | 2,837,759 | 5.70% | -27.90% |
| 資產減損損失 | -334,397 | -0.74% | -487,652 | -0.98% | -31.43% |
| 採用權益法認列之關聯企業及合資損益之份額 | 451,001 | 1.00% | 458,238 | 0.92% | -1.58% |
| 其他利息以外淨損益 | 227,825 | 0.50% | 324,511 | 0.65% | -29.79% |
| 以成本衡量金融資產淨損益 | 803,272 | 1.78% | 764,288 | 1.53% | 5.10% |
| 賠償收入 | - | - | 1,717,260 | 3.45% | - |
| 其他什項損益 | -5,504,048 | -12.18% | 140,298 | 0.28% | - |
| 淨收益 | 45,180,643 | 100.00% | 49,815,491 | 100.00% | -9.30% |

(二) 106 年度經營計畫

- ❖ 建置全面之洗錢防制機制、落實法令遵循，形塑遵法之企業文化。
- ❖ 全面檢視海外據點之經營現況，並強化管理機制。
- ❖ 鞏固企金業務之經營利基，維持市場優勢地位。
- ❖ 順應數位金融發展趨勢，加速推動業務創新轉型。
- ❖ 發揮國際金融專業優勢，提升財務操作績效。
- ❖ 穩健推展財富管理業務，增裕手續費收入。
- ❖ 建置完善之風險控管機制，以取得短期績效與長期穩定獲利間之平衡。

(三) 市場分析

1、銀行業務經營之地區

我國銀行業以國內市場為主要經營地區，然由於國內市場競爭激烈，加上全球化與自由化趨勢、金融商品交易成本下降與金融創新等因素，海外市場漸趨重要，加強布局海外市場之廣度與深度為本國銀行重要經營策略，尤其是東南亞等新興市場之業務開發與經營，有利於拓展新市場與提升獲利能力。

2、市場未來之供需狀況與成長性

- ❖ 放款業務方面，受惠於國內中小企業放款與消費性放款成長，以及銀行業海外拓點及併購成效漸顯，帶動海外放款量增加，105 年底國銀放款餘額達新臺幣 23 兆 4,596 億元，較上年底成長 3.78%；其中對民營企業放款為新臺幣 10 兆 2,011 億元，較上年底成長 6.23%；而對公營事業放款較上年底大幅衰退 15.65%，因其利差較小、資金需求不高。為提高收益，國銀應持續深耕利差相對較大之民營企業放款，加重海外放款之業務占比，以提高整體資金運用效益。
- ❖ 消費性放款方面，由於國內貸款利率長期維持低檔，105 年底購置住宅貸款與建築貸款餘額分別為新臺幣 6 兆 3,652 億元、新臺幣 1 兆 6,483 億元，較上年底各成長 3.80%、2.50%。惟不動產市場低迷、觀望氣氛濃厚，房市供需失衡情況仍待改善，國銀承作不動產授信業務將以風險控管為優先考量，未來不動產授信業務量之成長恐將趨緩。
- ❖ 105 年 12 月底國內信用卡流通數 4,070 萬卡，較上年底之 3,852 萬卡，成長 5.67%，而循環信用餘額新臺幣 1,091 億元，較上年底之新臺幣 1,080 億元微幅成長 1.05%，顯示消費金融營運規模轉趨穩定。未來國銀將可持續調整信用卡策略，提升有效卡之比重及提高刷卡金額。

3、競爭利基及發展遠景之有利、不利因素與因應對策

(1) 有利因素

- ❖ 預測 106 年全球經濟成長率將較 105 年提升，企業資金需求與市場投資意願可望回溫，有助於挹注國銀放款與財富管理業務之成長動能，提升銀行獲利能力。
- ❖ 配合政府推動「新南向政策」，國銀紛紛加重海外業務、發展新市場，主管機關亦持續放寬國銀承做國內、外授信案件之限制規定，並鼓勵針對新創重點產業放款，此均有助於國銀開發放款新案，推升銀行競爭力與收益。
- ❖ 105 年 9 月金管會推動金融科技發展計劃-「領航計畫」，允許業者在不違法之前提下，針對各類金融科技新商品有條件試行，毋需待法規設立後，才能發展相關商品，此將有利於銀行業者於金融科技市場中之加速發展。

- ❖ 為促進國內經濟成長，政府積極推動「擴大投資方案」、「五加二」創新產業相關規範，期能優化投資環境、激發民間投資、加強國營及泛公股事業投資，對相關領域的廠商將帶來發展契機，進而帶動銀行業務之發展。

(2) 不利因素

- ❖ 房地產市場持續不振，建商推案轉趨保守，均將影響銀行放款業務之成長；加上銀行針對 TRF 爭議案之後續處理，相關提存勢必大幅增加，不利盈餘之擴增。
- ❖ 隨著 Fintech 發展，金融業因資安風險及各種網路駭客威脅不斷而導致損失金額擴大與頻率增加，不僅衝擊民衆對金融科技業務的信心，對於銀行業者所面對的資安問題及消費者權益保護等，更是一大挑戰。
- ❖ 面對國際金融監理機關之法遵要求均逐漸提高，短期內恐將衝擊銀行相關業務發展。

(3) 因應對策

- ❖ 為擺脫傳統銀行之經營模式與管理思維，以利開拓新業務與增加收益，應加速金融科技發展，吸收跨領域人才，強化員工在職訓練，以培養全方位之金融人才，並持續提升資訊安全機制。
- ❖ 為改善國內銀行業過度競爭、利差偏低之情形，應積極提升競爭力並加速國際布局，深耕利差較大之海外授信市場；另應持續加重財富管理業務，充實產品線，滿足客戶投資理財需求，增加銀行手續費收入。
- ❖ 全球經濟變數仍多，於布局海外市場、拓展業務之際，應加強相關各項風險控管、法令遵循機制，並注意風險分散原則。

(四) 金融商品研究與業務發展概況

1、104、105 年度主要金融商品

本行 104、105 年度主要金融商品相關資訊如下：

單位：外匯業務—美金佰萬元
其他—新臺幣佰萬元

| 項 目 | 105 年度 | 104 年度 | 變動率 |
|---------|-----------|-----------|--------|
| 存款業務 | 2,189,718 | 2,080,552 | 5.25% |
| 活期存款 | 1,115,405 | 1,040,360 | 7.21% |
| 定期存款 | 1,074,313 | 1,040,192 | 3.28% |
| 放款業務 | 1,739,548 | 1,765,178 | -1.45% |
| 企金放款 | 1,356,748 | 1,377,601 | -1.51% |
| 個金放款 | 382,800 | 387,577 | -1.23% |
| 外匯業務 | 805,160 | 842,207 | -4.40% |
| 匯兌 | 772,252 | 808,573 | -4.49% |
| 開發進口信用狀 | 7,408 | 7,158 | 3.49% |
| 通知出口信用狀 | 14,046 | 14,541 | -3.40% |
| 出口信用狀押匯 | 11,454 | 11,935 | -4.03% |
| 財富管理業務 | | | |
| 信託資產餘額 | 364,880 | 363,057 | 0.50% |

2、增設之業務部門及其損益情形

本行 104、105 年度增設之業務部門及相關資訊如下：

單位：新臺幣仟元

| 單位名稱 | 開業日期 | 人員 (105 年底) | 稅前損益 | | 備 註 |
|----------|-----------|----------------|----------------|---------|-------------|
| | | | 106 年 1~3 月 | 105 年 | |
| 金邊奧林匹克支行 | 104.02.04 | 12 | 4,117 | 7,935 | 新設 |
| 金邊堆谷支行 | 104.07.15 | 11 | 3,590 | 5,174 | 新設 |
| 寧波分行 | 104.05.12 | 20 | 43,239 | -62,125 | 新設 |
| 昆山支行 | 104.12.21 | 9 | -2,563 | -21,811 | 新設 |
| 泰子行春武里分行 | 104.09.21 | 20 | 28,346 | 57,161 | 遷址 |
| 仁武分行 | 105.02.15 | 15 | -524 | -3,740 | 由簡易型分行升格為分行 |

註：本行於 105 年 1 月 8 日新設立仰光代表處。

3、研究與發展情形

(1) 104、105 年度研究發展支出及其成果

104 年及 105 年度研究發展支出分別為 1,376,326 元及 937,512 元，主要用於購置專業圖書雜誌、電子資料庫等。重要研究成果包括：

- ❖ 定期於本行官方網站以電子檔之方式出刊「兆豐國際商銀月刊」，並刊載專論及國內外最新經濟、金融動態之 PDF 檔，供各界參考。
- ❖ 定期及不定期針對國內外經濟、金融情勢之最新發展提出研究報告。

(2) 未來研究發展計畫

- ❖ 持續關注國內外經濟金融情勢之發展，及時提出相關研究報告供首長決策參考，或適時登載於相關刊物中，供讀者上網閱覽。

(五) 長、短期業務發展計畫

1、短期計畫

- ❖ 財富管理業務：
 - 強化遵法機制，鞏固既有理財客戶。
 - 鼓勵理專取得 CFP® 專業證照，建構質量並重之理財團隊，提升財管專業服務能力。
 - 定期舉辦客戶講座，搭配本行財富管理 House View 及利匯率走勢分析，協助客戶調整資產配置，尋求穩健的投資策略。
 - 提升行動支援，建置行動理專 APP 系統，提供與客戶共同檢視投資組合績效、展示各項理財商品及進行理財規畫等功能。
- ❖ 授信業務：
 - 企金授信發揮優質的行銷能力及靈活訂價策略，積極爭取資信優良或擔保條件佳之客戶，鼓勵提高放款額度動用率，以提升整體授信品質及增加收益，並使放款業務量穩定成長，提高整體市場占有率；消金放款持續推動本行「歡喜房貸」專案及配合財政部「青年安心成家購屋優惠貸款」專案，積極因應房屋貸款市場變化，以維持市場占有率及排名。
 - 爭取企金授信業務，須遵循授信原則及「赤道原則」審酌企業是否善盡環境保護、誠信經營及社會責任，若有違反情形者，將不予往來，以善盡維護健全社會之責任。

- 加強爭取 OBU 及海外優良客戶，尤以配合政府「新南向」政策，運用本行經營臺商多年基礎，以及在東協十國、紐澳擁有較多服務據點優勢，積極爭取外幣放款，以提升全行獲利。
 - 拓展國際聯貸業務，密切注意全球政經情勢，慎選低風險國家地區及收益較佳之國際聯貸案件，視本行資金情況參貸，以充實獲利基礎。
- ❖ 財務及金融市場業務：
- 考量全球經濟重回復甦軌道與通膨上升，美國聯準會展開升息循環，以及歐洲政治不確定性等重大影響，強化資產風險與收益之均衡。
 - 掌握金融市場趨勢與短期波動利基，適時進行各項金融商品套利及交易部位操作，以擴增金融操作收益。
 - 靈活進行貨幣市場操作，多元化資金調度管道，力求降低流動資金成本。
- ❖ 信託業務：
- 配合金控共同行銷政策，偕同其他子公司推廣及爭取相關信託業務。
 - 持續與營業單位合作，結合本行企金與消金業務，推展各式法人與個人信託業務，以滿足客戶多元化之信託需求。
 - 為落實政府推動安養信託政策，持續推廣及宣導安養信託業務，並訂定相關優惠方案及競賽方案，以達成全行推展業務目標。
 - 配合政府推動都市更新、健全房市及推動重大公共建設之獎勵措施，搭配本行營業單位及金控資源，積極爭攬不動產相關信託案件，提供不動產產權及資金管理之信託服務。
 - 掌握主管機關對財富管理業務相關法令規範之修訂，即時宣導與檢視內部規章增修情況，以利相關理財人員推展業務遵法之依循。
 - 與券商、創投管顧公司、律師或會計師事務所、壽險公司、金控旗下子公司及各分行等維持密切合作關係，俾爭攬優良客戶之外資、創投、全委、投資型或類全委投資型保單等保管業務。

2、長期計畫

- ❖ 財富管理業務：
- 提供更多元、具差異化附加價值之客戶服務，強化研究團隊，搭配法律、稅務及會計等相關規劃，建置全方位之客戶服務方案。
 - 持續強化財富管理系統平台，結合大數據分析掌握客戶行為模式，建構理財智能顧問相關服務。
- ❖ 授信業務：
- 發展國際化商機，配合拓展具有發展潛力之海外服務據點，結合國內營業單位多年來協助臺商拓展海外業務之豐富經驗，強化授信業務競爭力，以厚實全行營運基礎。
 - 運用東南亞地區分行及子行日趨完整之服務網，深耕當地市場，以深化「新南向」政策，充實授信客源。
 - 強化國內營業單位、各區營運中心與國外 Country Head 間之合作機制，共同以專業化服務來提升作業效率，積極開拓國內、外市場新商機。
- ❖ 財務及金融市場業務：
- 研究金融市場長期趨勢走向，俾先期準備，適時切入利基市場，以助整體業務績效提昇。
 - 研究精進金融商品開發作業系統，強化商品開發能力，以提升 TMU 服務客戶競爭力。
 - 配合業務發展規模之擴大，適時檢討並精進內部作業管理與資產組合之風險控管，以助提升整體業務效能與收益。
- ❖ 信託業務：
- 配合未來新金融商品不斷推陳出新，主動掌握相關資訊，積極提昇本行保管系統及培養相關專業人才，以增進服務效率，提供差異化之優質服務，藉以強化本行競爭優勢。

二、從業員工

| 年 度 | | 106 年 3 月 31 日止 | 105 年 12 月 31 日 | 104 年 12 月 31 日 |
|-----------------------|------|-----------------|-----------------|-----------------|
| 員工人數 | 國內 | 4,900 | 4,939 | 4,914 |
| | 國外 | 624 | 604 | 564 |
| | 合計 | 5,524 | 5,543 | 5,478 |
| 平均年歲 | | 42.51 | 42.65 | 42.91 |
| 平均服務年資 | | 16.54 | 16.69 | 17.01 |
| 學歷分布比率 (%) | 博士 | 5 (0.09%) | 4 (0.07%) | 3 (0.06%) |
| | 碩士 | 1,243 (22.50%) | 1,240 (22.37%) | 1,149 (20.97%) |
| | 大專 | 4,022 (72.81%) | 4,039 (72.87%) | 4,045 (73.83%) |
| | 高中 | 230 (4.16%) | 236 (4.26%) | 255 (4.66%) |
| | 高中以下 | 24 (0.44%) | 24 (0.43%) | 26 (0.48%) |
| 人身保險業務員 | | 3,723 | 3,755 | 3,674 |
| 人身保險經紀人 | | 3 | 3 | 3 |
| 人身保險代理人 | | 3 | 3 | 3 |
| 投資型保險商品業務員 | | 1,457 | 1,475 | 1,424 |
| 投資型保險商品概要、金融體系概述 | | 704 | 699 | 604 |
| 財產保險經紀人 | | 4 | 4 | 4 |
| 財產保險代理人 | | 4 | 4 | 4 |
| 財產保險業務員 | | 2,238 | 2,233 | 2,106 |
| 銷售外幣收付非投資型保險商品 | | 2,536 | 2,545 | 2,224 |
| 金融數位力知識檢定測驗 | | 272 | 251 | 0 |
| 證券商業業務員 | | 880 | 879 | 831 |
| 證券商高級業務員 | | 1,193 | 1,190 | 1,151 |
| 證券商融資融券業務員 | | 69 | 69 | 70 |
| 證券投資分析人員 | | 74 | 73 | 72 |
| 證券投信投顧事業業務員 | | 785 | 782 | 727 |
| 投信投顧相關法規 | | 685 | 688 | 611 |
| 證券交易相關法規與實務 | | 22 | 22 | 18 |
| 衍生性金融商品銷售人員 | | 29 | 14 | 0 |
| CAMS 國際反洗錢師 | | 12 | 0 | 0 |
| 期貨交易分析人員 | | 6 | 7 | 6 |
| 期貨商業業務員 | | 705 | 704 | 685 |
| 期貨經紀商業業務員 | | 158 | 162 | 163 |
| 債券人員專業能力 | | 203 | 204 | 196 |
| 股務人員專業能力 | | 153 | 156 | 153 |
| 資產證券化基本能力 | | 54 | 54 | 48 |
| 企業內部控制基本能力 | | 41 | 41 | 35 |
| 金融市場常識與職業道德 | | 1,955 | 1,954 | 1,788 |
| 結構型商品銷售人員 | | 985 | 983 | 824 |
| 期貨信託基金銷售機構銷售人員 | | 134 | 136 | 134 |
| 信託法規 | | 71 | 69 | 58 |
| 信託業務人員 | | 3,660 | 3,689 | 3,647 |
| 理財規劃人員 | | 1,766 | 1,777 | 1,755 |
| 認證 CFP 理財規劃顧問 | | 66 | 62 | 56 |
| CFA Level I 美國財務分析師 | | 47 | 45 | 41 |
| CFA Level II 美國財務分析師 | | 21 | 22 | 19 |
| CFA Level III 美國財務分析師 | | 8 | 8 | 4 |
| RFC 認證財務顧問師 | | 3 | 3 | 3 |
| CIIA 國際投資分析師 | | 1 | 1 | 1 |
| FPS 財務規劃師 | | 1 | 1 | 1 |
| FRM 風險管理師 | | 35 | 35 | 30 |
| AFP 理財規劃顧問 | | 53 | 44 | 33 |
| 銀行內控－一般金融 | | 3,312 | 3,359 | 3,391 |
| 銀行內控－消費金融 | | 421 | 423 | 398 |
| 銀行內控－國外當地機構 | | 97 | 98 | 111 |
| 初階授信人員 | | 1,637 | 1,641 | 1,576 |
| 進階授信人員 | | 73 | 72 | 73 |
| 初階外匯人員 | | 1,922 | 1,905 | 1,762 |
| 進階財富管理顧問 (WMac) | | 1 | 1 | 1 |
| 本行催收實務專業能力測驗 | | 168 | 168 | 175 |
| 本行銀行法令實務專業能力測驗 | | 164 | 165 | 171 |
| 本行投資銀行業務專業能力測驗 | | 78 | 80 | 81 |
| 國際金融稽核師 (CFSA) | | 4 | 4 | 3 |

| 年 度 | 106年3月31日止 | 105年12月31日 | 104年12月31日 |
|--|------------|------------|------------|
| 國際內控自評師 (CCSA) | 1 | 1 | 1 |
| 國際電腦稽核師 (CISA) | 2 | 2 | 2 |
| ACL 稽核分析師 (ACDA) | 1 | 1 | 2 |
| 美國 CBA (Certified Bank Auditor) | 1 | 2 | 2 |
| 本國內部稽核師及國際內部稽核師 (CIA) | 10 | 10 | 10 |
| FCI 網路課程測驗合格證照 | 32 | 32 | 32 |
| FCI 網路課程測驗合格證照 (Level 2) | 14 | 14 | 13 |
| FCI 網路課程測驗合格證照 (Level 3) | 2 | 2 | 2 |
| FCI 網路課程測驗合格證照 (Selling) | 4 | 4 | 4 |
| 會計師 (國外) | 7 | 7 | 7 |
| 會計師 (國內) | 29 | 29 | 25 |
| 律師 | 10 | 10 | 9 |
| 票券商業人員 | 107 | 105 | 99 |
| PMP 國際專案管理師 | 2 | 2 | 1 |
| ISO27001 資安管理系統主導稽核員 | 2 | 1 | 1 |
| 國際商會認證 CDCE 信用狀專業人員 | 34 | 34 | 35 |
| 國際商會認證 CITF 國際貿易融資 | 1 | 1 | 2 |
| 金融人員風險管理專業能力測驗 | 53 | 52 | 44 |
| 債權委外催收人員專業能力測驗 | 46 | 46 | 38 |
| 外匯交易專業能力測驗 | 65 | 63 | 62 |
| 授信擔保品估價專業能力測驗 | 14 | 14 | 14 |
| MCP 微軟認證專家 | 23 | 23 | 23 |
| MOS 標準認證 (core) | 35 | 35 | 24 |
| MOS 專業認證 (expert) | 60 | 60 | 32 |
| MCSA 微軟認證系統管理員 | 7 | 7 | 7 |
| MCAD 微軟認證應用程式開發工程師 | 7 | 7 | 7 |
| MCDBA 微軟認證資料庫管理員 | 5 | 5 | 5 |
| MCSD 微軟認證解決方案開發工程師 | 7 | 7 | 7 |
| MCSE 微軟認證系統工程師 | 10 | 10 | 9 |
| DB2-IBM 認證解決方案設計師資格 | 1 | 1 | 1 |
| AIX 系統管理認證 | 6 | 6 | 5 |
| WebSphere Application Server Network Deployment | 3 | 3 | 3 |
| IBM Certified Specialist – System p Administration | 5 | 5 | 5 |
| Domino 程式設計師 | 1 | 1 | 1 |
| CCNA 思科認證 | 18 | 18 | 18 |
| CCNP 思科認證 | 4 | 4 | 4 |
| OCPJP Java 程式設計師 | 15 | 12 | 5 |
| TCSE 趨勢認證資訊安全專家 | 7 | 7 | 7 |
| SCJP 昇陽認證 Java 程式開發師 | 38 | 38 | 37 |
| SCWCD (Sun Certified Web Component) | 16 | 16 | 16 |
| OCPWCD Java Web 元件系統工程師開發師 | 3 | 2 | 2 |
| 中小企業財務人員合格證書 | 17 | 15 | 13 |
| 中小企業財務主管合格證書 | 1 | 1 | 1 |
| CMFAS – M1B 證券交易法規 | 2 | 2 | 2 |
| CMFAS – M5 財務顧問服務法規 | 2 | 2 | 2 |
| 香港證券及期貨從業員資格 | 4 | 4 | 4 |
| 香港保險中介人資格 | 2 | 3 | 3 |
| 香港資產管理業務人員資格 | 0 | 1 | 1 |
| 大陸地區外匯交易員 | 2 | 2 | 2 |
| 室內空氣品質維護管理專責人員 | 3 | 3 | 3 |
| 勞工安全衛生管理 (甲級技術士) | 1 | 1 | 1 |
| 勞工安全衛生管理 (乙級技術士) | 2 | 2 | 3 |
| 普通考試記帳士 | 9 | 9 | 7 |
| 高等考試不動產估價師 | 1 | 1 | 1 |
| 土地登記專業代理人證書 | 3 | 3 | 3 |
| 化學工程技師 | 1 | 1 | 1 |
| 藥師 | 1 | 1 | 1 |
| 專利代理人 | 1 | 1 | 1 |
| 國貿業務技能檢定 (乙級技術士) | 2 | 2 | 2 |
| 會計事務技能檢定 (乙級技術士) | 1 | 1 | 2 |
| 國貿業務技能檢定 (丙級技術士) | 3 | 3 | 3 |
| 會計事務技能檢定 (丙級技術士) | 18 | 19 | 19 |
| 電腦軟體應用技能檢定 (丙級技術士) | 4 | 4 | 5 |
| 電腦硬體裝修技能檢定 (乙級技術士) | 1 | 1 | 1 |

三、企業責任及道德行為

本行一直以來均將「善盡企業社會責任」視為銀行的重要核心價值之一。除了透過各項環境保護制度以發展永續環境之外，本行亦積極參與各項社會公益活動，履行對社會之責任及應盡之道德行為，也實質表現出「善盡企業社會責任、善盡地球公民責任」的具體作為。

為降低對環境負荷之衝擊，以達到環境永續之目標，本行已執行以下多項環境保護制度：(1)未來行舍興建將以綠建築為主，營繕及裝修時亦將優先考量使用綠色原料及材料；(2)本行已於 104 年度全面啟用「公文管理系統」，推動無紙化公文線上簽核作業；(3)宣導員工進行辦公室垃圾基本分類，再請回收商及合格廢棄物清理公司進行清運處理；(4)本行各大樓洗手檯均加裝節水龍頭，依照當日氣候調整戶外植栽之澆灌次數及時間，另於枯水期時停止本行大樓外牆清洗工作，並宣導同仁執行各項省水措施；(5)調整全行供電系統最適契約容量，並積極向同仁宣導執行各項節能減碳措施：包括關閉無人員進出庫房之照明空調，選用符合節能標章高功率燈具，並調整騎樓、停車場及廣告招牌燈啓閉時間等。

本行秉持『取之社會，用之社會』理念，積極參與各項社會公益活動，於民國 81 年提撥新臺幣 2 億元成立財團法人兆豐國際商業銀行文教基金會(原中國國際商業銀行文教基金會)，以其孳息辦理各項公益活動。95 年至 105 年共撥捐 1.22 億元作為該會當年度之營運金。兆豐國際商業銀行文教基金會以從事文教公益事業，關懷弱勢族群社會教育為成立之宗旨。105 年度參與贊助之各項活動包含：贊助國小及國中之傳統及原住民歌謠、舞蹈、祭儀社團，以及原鄉繪本創作出版、讀報等語文教育；贊助音樂藝文團體表演活動、扶助弱勢團體及推廣生態教育。前開贊助生命藝術文化之相關活動之文宣及廣告，均將兆豐國際商業銀行並列為贊助單位，對本行整體企業形象提昇與對學術文化貢獻，均有重大效益，亦有助創造本行股東無形價值。106 年度本行再行撥捐 1,900 萬元作為該會之年度營運金，未來亦將秉持初衷，繼續支持兆豐國際商業銀行文教基金會辦理各項公益活動，以善盡企業之社會責任。

四、非擔任主管職務之員工人數、年度員工平均福利費用及前一年度之差異

單位：新臺幣元

| 項 目 | 105 年度 | 104 年度 | 變動率 |
|--------------|-----------|-----------|-------|
| 非擔任主管職務之員工人數 | 3,347 | 3,298 | 1.49% |
| 年度平均每人福利費用 | 1,414,273 | 1,293,650 | 9.32% |

註 1：「非擔任主管職務之員工」係指未擔負管理其他員工或單位行政責任之本行員工，且不包含與本行僅具承擔關係、業務外包或人力派遣者，亦不包含本行董監事。

註 2：「員工福利費用」含本行給付予員工之薪資、勞健保、退休金及其他福利費用。

五、資訊設備

本行資訊系統採雙網路主幹、系統負載平衡及互相備援之雙中心架構，營運中心設於臺北市，並於林口設置災害備援中心(兼作開發與測試中心)，兩地間以高密度波長多工器(DWDM)之高速光纖網路連結；營運主機採用 IBM 2828-V02，備援及測試主機則為 IBM 2828-M02，磁碟機採用 IBM DS-8870，ZOS 採用 V2.2，皆已於 105 年提升完畢。此外，本行亦建置有異地磁碟即時備援及 Remote-IPL 跨中心主機切換機制，且每半年辦理由林口災害備援主機接替台北營運主機對外營運之災害備援演練。本行海外、信託及基金等系統均使用 AS/400 主機。截至 105 年底，除紐約分行之 SWIFT 主機因考量需整合當地系統而未予以集中外，所有海外分行電腦系統主機及 SWIFT 資金通匯系統皆已集中；紐約分行亦已完成主、備機房設備提昇及備援切換演練。此外，為加強海外分行網路穩定及安全性，並已完成所有海外分行核心交換器及防火牆設備提升及自動備援架構。

為持續強化本行資訊安全之管理，並善盡保護客戶個人資料之企業責任，本行針對各式資訊風險，如：裝置管理、硬體防護、應用系統安全監控、上網及行動安全等，均規劃有加強管理措施。此外，並依照「金融機構辦理電腦系統資訊安全評估辦法」之資訊安全評估項目，完成技術面與管理面相關檢核措施，以改善並提升網路、資訊系統安全防護能力及資訊治理水準。另為因應網路威脅之數量和複雜程度不斷增加，及新興科技應用所帶來的資訊風險，資訊處除於 104 年 7 月取得 ISO27001 資訊安全管理系統之國際認證、落實標準要求之各項控制措施、持續強化資訊作業

安全外，另以風險導向的角度，針對資訊安全風險管理、威脅情資管理、資訊安全控管、委外及依賴關係管理、資安事件管理與回應等面向，將於 106 年導入 Cybersecurity Assessment 管理機制，建立一個可重複衡量的風險評估程序，確認銀行整體風險，以維持網路安全強度。

為強化防範電子銀行系統遭受阻斷式攻擊(DDoS)及降低惡意入侵攻擊風險，影響客戶權益，服務網站對外連線之 Akamai「資安平台網路服務」將進行防護功能提昇，並建置網路流量管理系統主動監控電子銀行系統連線狀態。另亦將陸續建置「安全性資訊和事件管理系統」及提昇「弱點掃描系統」，強化資安防護能力。為確保業務運作之穩定、安全，將持續調整系統架構、加強基礎建設、改寫應用系統及擬訂並演練緊急應變計畫。105 年度已陸續完成入侵偵測防禦系統(IPS)升級、特權帳號管理系統建置(開放式系統)、進階持續攻擊(APT)偵測系統建置、F5 網路負載平衡器第三階段提升、林口機房機櫃擴充、雙中心無帶化備份平台建置、雙中心核心網路 10G 第三階段 N3K 交換器升級；另為提升交易網路連線效能及穩定性，將陸續進行中心核心網路交換器提昇，及國內分行核心網路交換器自動備援等建置作業。

六、勞資關係

105 年度

| 項目 | 內容 |
|-----------------------|---|
| 員工福利措施 | 福利會、互助會、員工酬勞、團體保險、健康檢查等 |
| 退休制度與其實施情形 | 分為適用：(1) 優於勞基法標準；(2) 勞基法標準；(3) 勞退新制標準。 |
| 員工進修與訓練 | 1. 訓練費用：新臺幣 59,697 仟元 2. 訓練費用占淨收益比重：0.13% 3. 訓練人數： ■ 內訓 83,296 人次 ■ 外訓 4,429 人次 ■ 語言進修 688 人次 |
| 勞資間協議與各項員工權益維護措施情形 | 1. 召開勞資會議。 2. 已與工會簽立團體協約。 |
| 因勞資糾紛所遭受之損失 | 無。 |
| 目前及未來可能發生之損失估計金額與因應措施 | 本行桃園國際機場分行於 105 年度受勞動檢查結果，遭桃園市政府認定違反勞動基準法第 24 條及第 32 條第 2 項規定事項，分別裁處罰鍰新臺幣 5 萬元及 2 萬元，本行業已依法提起訴願，目前仍在勞動部審理階段，尚未定案。 |

七、重要契約

105 年度

| 契約性質 | 當事人 | 契約起訖日期 | 主要内容 | 限制條款 |
|-------------------|-----------------------|---|--|------|
| 足以影響存款人或股東權益之重要契約 | 本行及紐約州金融服務署(簡稱 NYDFS) | 契約簽訂日： 2016 年 8 月 19 日 契約終止日： 待 NYDFS 指定 | NYDFS 前於 2015 年 1~3 月間對本行紐約分行辦理一般業務檢查，檢查報告於 2016 年 2 月作成，嗣依據紐約銀行法第 39 條及第 44 條，於 2016 年 8 月 19 日與本行簽署合意令，內容包含支付美金 1.8 億元整罰款、聘僱 NYDFS 指定之法令遵循顧問和獨立監督人督導本行改善相關之洗錢防制措施。 | - |

八、105 年度核准辦理證券化商品相關資訊

無。

財務概況

一、最近五年度簡明財務報表

1、採用國際財務報導準則

(1) 簡明資產負債表

合併簡明資產負債表

單位：新臺幣仟元

| 項 目 | 年 度 | 105 年 | 104 年 | 103 年 | 102 年 | 101 年 |
|---------------------|-----|---------------|---------------|---------------|---------------|---------------|
| 現金及約當現金、存放央行及拆借銀行同業 | | 630,438,288 | 651,059,726 | 630,393,612 | 546,392,628 | 456,691,004 |
| 透過損益按公允價值衡量之金融資產 | | 45,316,653 | 47,028,384 | 43,697,047 | 44,481,040 | 40,617,109 |
| 備供出售金融資產－淨額 | | 205,720,937 | 231,507,094 | 187,345,276 | 184,449,844 | 133,617,834 |
| 避險之衍生金融資產 | | | | | | |
| 附買回票券及債券投資 | | 4,255,968 | 9,435,869 | 5,850,332 | 5,451,889 | 4,428,875 |
| 應收款項－淨額 | | 59,425,191 | 142,521,355 | 171,053,943 | 159,597,172 | 102,668,818 |
| 本期所得稅資產 | | 122,108 | 589,811 | 522,877 | | |
| 待出售資產－淨額 | | | | | | |
| 貼現及放款－淨額 | | 1,715,278,766 | 1,773,269,054 | 1,733,994,271 | 1,654,577,193 | 1,502,700,861 |
| 持有至到期日金融資產 | | 279,291,168 | 199,528,540 | 161,795,040 | 182,739,356 | 159,207,720 |
| 採用權益法之投資－淨額 | | 3,033,753 | 2,899,633 | 2,835,086 | 2,781,252 | 3,129,828 |
| 受限制資產 | | | | | | |
| 其他金融資產－淨額 | | 9,670,797 | 9,985,074 | 13,650,563 | 13,289,210 | 14,709,456 |
| 不動產及設備－淨額 | | 14,322,434 | 14,278,590 | 14,502,322 | 14,519,251 | 14,713,895 |
| 投資性不動產－淨額 | | 865,039 | 868,057 | 671,195 | 673,875 | 781,955 |
| 無形資產－淨額 | | | | | | |
| 遞延所得稅資產 | | 5,088,804 | 4,353,210 | 3,698,294 | 3,452,230 | 2,788,680 |
| 其他資產 | | 1,621,685 | 1,443,326 | 5,054,695 | 7,179,530 | 7,202,125 |
| 資產總額 | | 2,974,451,591 | 3,088,767,723 | 2,975,064,553 | 2,819,584,470 | 2,443,258,160 |
| 央行及銀行同業存款 | | 386,017,007 | 419,876,839 | 461,696,712 | 471,876,730 | 313,849,493 |
| 央行及同業融資 | | 39,974,427 | 45,459,094 | 53,906,541 | 32,330,245 | 84,826,943 |
| 透過損益按公允價值衡量之金融負債 | | 11,394,240 | 21,939,295 | 27,345,358 | 13,867,052 | 14,135,970 |
| 避險之衍生金融負債 | | | | | | |
| 附買回票券及債券負債 | | 444,678 | 547,798 | 50,189,662 | 46,532,108 | 17,364,464 |
| 應付款項 | | 32,149,539 | 35,948,937 | 36,102,125 | 39,266,610 | 36,595,747 |
| 本期所得稅負債 | | 8,134,367 | 8,333,393 | 7,281,687 | 5,120,725 | 4,712,271 |
| 與待出售資產直接相關之負債 | | | | | | |
| 存款及匯款 | | 2,173,615,665 | 2,235,241,655 | 2,038,661,855 | 1,937,157,459 | 1,719,343,488 |
| 應付金融債券 | | 36,200,000 | 36,200,000 | 50,200,000 | 43,900,000 | 43,900,000 |
| 特別股負債 | | | | | | |
| 其他金融負債 | | 8,583,989 | 8,673,223 | 9,021,046 | 8,448,409 | 9,788,365 |
| 負債準備 | | 12,953,433 | 11,923,424 | 10,453,201 | 10,509,137 | 9,970,905 |
| 遞延所得稅負債 | | 2,161,652 | 2,153,957 | 2,143,376 | 2,037,961 | 1,687,169 |
| 其他負債 | | 5,258,347 | 8,977,157 | 9,552,549 | 7,668,909 | 10,155,238 |
| 負債總額 | 分配前 | 2,716,887,344 | 2,835,274,772 | 2,756,554,112 | 2,618,715,345 | 2,266,330,053 |
| | 分配後 | - | 2,848,079,122 | 2,767,642,112 | 2,629,880,345 | 2,276,625,053 |
| 歸屬於母公司業主之權益 | | 257,564,247 | 253,492,951 | 218,510,441 | 200,869,125 | 176,928,107 |
| 股本 | | 85,362,336 | 85,362,336 | 77,000,000 | 77,000,000 | 71,000,000 |
| 資本公積 | | 62,219,540 | 62,219,540 | 46,498,007 | 46,499,431 | 37,261,028 |
| 保留盈餘 | 分配前 | 111,444,170 | 105,682,059 | 92,222,570 | 77,709,261 | 69,672,916 |
| | 分配後 | - | 92,877,709 | 81,134,570 | 66,544,261 | 59,377,916 |
| 其他權益 | | (1,461,799) | 229,016 | 2,789,864 | (339,567) | (1,005,837) |
| 庫藏股票 | | | | | | |
| 非控制權益 | | | | | | |
| 權益總額 | 分配前 | 257,564,247 | 253,492,951 | 218,510,441 | 200,869,125 | 176,928,107 |
| | 分配後 | - | 240,688,601 | 207,422,441 | 189,704,125 | 166,633,107 |

註 1：本行自 102 年度起採用國際財務報導準則，101 年度財務資料配合依國際財務報導準則調整。

註 2：配合我國自 104 年起採用 2013 年版 IFRSs，基於比較性，爰 103 年度財務資料配合調整。

註 3：配合 105 年度將依銀行法提撥之跨行清算基金，自其他預付款重分類至存放央行項下，爰 104 年度財務資料配合調整。

註 4：105 年度擬議盈餘分配案，尚待代行人股東會職權之董事會決議。

個體簡明資產負債表

單位：新臺幣仟元

| 項 目 \ 年 度 | 105 年 | 104 年 | 103 年 | 102 年 | 101 年 |
|---------------------|---------------|---------------|---------------|---------------|---------------|
| 現金及約當現金、存放央行及拆借銀行同業 | 627,591,551 | 647,590,437 | 628,069,573 | 543,599,339 | 453,438,625 |
| 透過損益按公允價值衡量之金融資產 | 45,311,254 | 47,024,122 | 43,670,656 | 44,465,678 | 40,614,399 |
| 備供出售金融資產－淨額 | 205,720,937 | 231,507,094 | 187,345,276 | 184,449,844 | 133,617,834 |
| 避險之衍生金融資產 | | | | | |
| 附賣回票券及債券投資 | 4,255,968 | 9,435,869 | 5,850,332 | 5,451,889 | 4,428,875 |
| 應收款項－淨額 | 59,342,642 | 142,291,246 | 170,898,252 | 159,402,685 | 102,268,334 |
| 本期所得稅資產 | 122,108 | 589,811 | 522,877 | | |
| 待出售資產－淨額 | | | | | |
| 貼現及放款－淨額 | 1,699,285,739 | 1,756,514,539 | 1,713,988,141 | 1,637,338,871 | 1,484,215,395 |
| 持有至到期日金融資產 | 276,724,781 | 197,651,402 | 161,087,026 | 181,831,669 | 158,447,725 |
| 採用權益法之投資－淨額 | 8,851,388 | 8,794,633 | 9,076,206 | 8,699,321 | 9,232,274 |
| 受限制資產 | | | | | |
| 其他金融資產－淨額 | 9,669,542 | 9,983,801 | 13,649,219 | 13,287,945 | 14,709,456 |
| 不動產及設備－淨額 | 14,278,800 | 14,227,890 | 14,466,078 | 14,484,955 | 14,676,321 |
| 投資性不動產－淨額 | 865,039 | 868,057 | 671,195 | 673,875 | 781,955 |
| 無形資產－淨額 | | | | | |
| 遞延所得稅資產 | 5,049,996 | 4,311,934 | 3,652,081 | 3,402,761 | 2,773,847 |
| 其他資產 | 1,614,016 | 1,435,091 | 5,048,855 | 7,174,039 | 7,196,415 |
| 資產總額 | 2,958,683,761 | 3,072,225,926 | 2,957,995,767 | 2,804,262,871 | 2,426,401,455 |
| 央行及銀行同業存款 | 384,930,934 | 417,682,508 | 459,095,355 | 469,353,313 | 310,462,911 |
| 央行及同業融資 | 39,974,427 | 44,733,966 | 53,434,282 | 32,126,690 | 84,826,943 |
| 透過損益按公允價值衡量之金融負債 | 11,393,071 | 21,936,493 | 27,344,357 | 13,861,683 | 14,132,990 |
| 避險之衍生金融負債 | | | | | |
| 附買回票券及債券負債 | 444,678 | 547,798 | 50,189,662 | 46,532,108 | 17,364,464 |
| 應付款項 | 32,010,867 | 35,683,943 | 35,856,882 | 39,006,223 | 36,131,057 |
| 本期所得稅負債 | 8,106,031 | 8,313,012 | 7,249,595 | 5,089,815 | 4,673,482 |
| 與待出售資產直接相關之負債 | | | | | |
| 存款及匯款 | 2,159,117,253 | 2,222,021,878 | 2,024,967,933 | 1,924,879,674 | 1,706,419,598 |
| 應付金融債券 | 36,200,000 | 36,200,000 | 50,200,000 | 43,900,000 | 43,900,000 |
| 特別股負債 | | | | | |
| 其他金融負債 | 8,583,989 | 8,673,223 | 9,021,046 | 8,448,409 | 9,788,365 |
| 負債準備 | 12,952,174 | 11,922,046 | 10,451,785 | 10,507,616 | 9,969,707 |
| 遞延所得稅負債 | 2,161,652 | 2,153,957 | 2,143,376 | 2,037,961 | 1,687,169 |
| 其他負債 | 5,244,438 | 8,864,152 | 9,531,053 | 7,650,254 | 10,116,662 |
| 負債 分配前 | 2,701,119,514 | 2,818,732,975 | 2,739,485,326 | 2,603,393,746 | 2,249,473,348 |
| 總額 分配後 | - | 2,831,537,325 | 2,750,573,326 | 2,614,558,746 | 2,259,768,348 |
| 歸屬於母公司業主之權益 | 257,564,247 | 253,492,951 | 218,510,441 | 200,869,125 | 176,928,107 |
| 股本 | 85,362,336 | 85,362,336 | 77,000,000 | 77,000,000 | 71,000,000 |
| 資本公積 | 62,219,540 | 62,219,540 | 46,498,007 | 46,499,431 | 37,261,028 |
| 保留 分配前 | 111,444,170 | 105,682,059 | 92,222,570 | 77,709,261 | 69,672,916 |
| 盈餘 分配後 | - | 92,877,709 | 81,134,570 | 66,544,261 | 59,377,916 |
| 其他權益 | (1,461,799) | 229,016 | 2,789,864 | (339,567) | (1,005,837) |
| 庫藏股票 | | | | | |
| 非控制權益 | | | | | |
| 權益 分配前 | 257,564,247 | 253,492,951 | 218,510,441 | 200,869,125 | 176,928,107 |
| 總額 分配後 | - | 240,688,601 | 207,422,441 | 189,704,125 | 166,633,107 |

註 1：本行自 102 年度起採用國際財務報導準則，101 年度財務資料配合依國際財務報導準則調整。

註 2：配合我國自 104 年起採用 2013 年版 IFRSs，基於比較性，爰 103 年度財務資料配合調整。

註 3：配合 105 年度將依銀行法提撥之跨行清算基金，自其他預付款重分類至存放央行項下，爰 104 年度財務資料配合調整。

註 4：105 年度擬議盈餘分配案，尚待代行股東會職權之董事會決議。

(2) 簡明綜合損益表

合併簡明綜合損益表

單位：新臺幣仟元

| 項 目 | 105 年 | 104 年 | 103 年 | 102 年 | 101 年 |
|-------------------|---------------|---------------|------------|------------|---------------|
| 利息收入 | 50,877,951 | 53,879,273 | 53,449,800 | 43,976,900 | 40,606,863 |
| 減：利息費用 | 15,294,311 | 17,833,323 | 18,153,235 | 13,759,519 | 12,064,190 |
| 利息淨收益 | 35,583,640 | 36,045,950 | 35,296,565 | 30,217,381 | 28,542,673 |
| 利息以外淨收益 | 10,051,088 | 14,195,272 | 15,869,712 | 15,545,785 | 15,960,275 |
| 淨收益 | 45,634,728 | 50,241,222 | 51,166,277 | 45,763,166 | 44,502,948 |
| 呆帳費用及保證責任準備提存(迴轉) | 3,619,823 | (543,892) | 2,249,430 | 5,454,163 | 4,367,040 |
| 營業費用 | 18,899,537 | 20,464,905 | 18,651,123 | 18,308,664 | 17,807,624 |
| 繼續營業單位稅前淨利 | 23,115,368 | 30,320,209 | 30,265,724 | 22,000,339 | 22,328,284 |
| 所得稅(費用)利益 | 4,105,407 | 4,611,764 | 4,275,042 | 3,194,301 | 3,332,658 |
| 繼續營業單位本期淨利 | 19,009,961 | 25,708,445 | 25,990,682 | 18,806,038 | 18,995,626 |
| 停業單位損益 | | | | | |
| 本期淨利(淨損) | 19,009,961 | 25,708,445 | 25,990,682 | 18,806,038 | 18,995,626 |
| 本期其他綜合損益(稅後淨額) | (2,134,315) | (3,721,805) | 3,110,813 | 191,577 | (1,124,372) |
| 本期綜合損益總額 | 16,875,646 | 21,986,640 | 29,101,495 | 18,997,615 | 17,871,254 |
| 淨利歸屬於母公司業主 | 19,009,961 | 25,708,445 | 25,990,682 | 18,806,038 | 18,995,626 |
| 淨利歸屬於非控制權益 | | | | | |
| 綜合損益總額淨利歸屬於母公司業主 | 16,875,646 | 21,986,640 | 29,101,495 | 18,997,615 | 17,871,254 |
| 綜合損益總額歸屬於非控制權益 | | | | | |
| 每股盈餘 | 2.23 | 3.27 | 3.37 | 2.64 | 2.75 |

個體簡明綜合損益表

單位：新臺幣仟元

| 項 目 | 105 年 | 104 年 | 103 年 | 102 年 | 101 年 |
|-------------------|---------------|---------------|------------|------------|---------------|
| 利息收入 | 50,236,766 | 53,192,080 | 52,729,535 | 43,217,575 | 39,806,277 |
| 減：利息費用 | 15,191,706 | 17,705,988 | 17,995,211 | 13,581,097 | 11,879,547 |
| 利息淨收益 | 35,045,060 | 35,486,092 | 34,734,324 | 29,636,478 | 27,926,730 |
| 利息以外淨收益 | 10,135,583 | 14,329,399 | 15,946,208 | 15,696,311 | 16,125,533 |
| 淨收益 | 45,180,643 | 49,815,491 | 50,680,532 | 45,332,789 | 44,052,263 |
| 呆帳費用及保證責任準備提存(迴轉) | 3,593,348 | (544,711) | 2,186,780 | 5,439,591 | 4,354,634 |
| 營業費用 | 18,529,368 | 20,109,898 | 18,299,446 | 17,970,453 | 17,462,495 |
| 繼續營業單位稅前淨利 | 23,057,927 | 30,250,304 | 30,194,306 | 21,922,745 | 22,235,134 |
| 所得稅(費用)利益 | 4,047,966 | 4,541,859 | 4,203,624 | 3,116,707 | 3,239,508 |
| 繼續營業單位本期淨利 | 19,009,961 | 25,708,445 | 25,990,682 | 18,806,038 | 18,995,626 |
| 停業單位損益 | | | | | |
| 本期淨利(淨損) | 19,009,961 | 25,708,445 | 25,990,682 | 18,806,038 | 18,995,626 |
| 本期其他綜合損益(稅後淨額) | (2,134,315) | (3,721,805) | 3,110,813 | 191,577 | (1,124,372) |
| 本期綜合損益總額 | 16,875,646 | 21,986,640 | 29,101,495 | 18,997,615 | 17,871,254 |
| 淨利歸屬於母公司業主 | | | | | |
| 淨利歸屬於非控制權益 | | | | | |
| 綜合損益總額淨利歸屬於母公司業主 | | | | | |
| 綜合損益總額歸屬於非控制權益 | | | | | |
| 每股盈餘 | 2.23 | 3.27 | 3.37 | 2.64 | 2.75 |

註：101 至 103 年度合併及個體財務報告，業經資誠聯合會計師事務所周建宏及郭柏如會計師出具無保留意見之查核報告；104 年度合併及個體財務報告，業經資誠聯合會計師事務所周建宏及紀淑梅會計師出具無保留意見之查核報告；105 年度合併及個體財務報告，業經資誠聯合會計師事務所紀淑梅及周建宏會計師出具無保留意見之查核報告。

2、採用我國財務會計準則

(1) 簡明資產負債表

兆豐國際商業銀行

簡明資產負債表

單位：新臺幣仟元

| 項 目 | | 年 度 | 101 年 | 100 年 | |
|---------------------|-----|-----|---------------|---------------|-------------|
| 現金及約當現金、存放央行及拆借銀行同業 | | | 453,438,625 | 493,365,069 | |
| 公平價值變動列入損益之金融資產 | | | 40,771,174 | 41,766,764 | |
| 附賣回票券及債券投資 | | | 4,428,875 | 349,562 | |
| 備供出售金融資產 | | | 131,104,245 | 71,167,598 | |
| 貼現及放款 | | | 1,484,215,395 | 1,443,255,804 | |
| 應收款項 | | | 102,111,558 | 81,343,007 | |
| 持有至到期日之金融資產 | | | 158,447,725 | 130,183,210 | |
| 採權益法之股權投資 | | | 9,232,274 | 9,214,207 | |
| 固定資產 | | | 14,676,321 | 13,322,226 | |
| 無形資產 | | | | | |
| 其他金融資產 | | | 17,095,712 | 17,915,815 | |
| 其他資產 | | | 9,762,235 | 7,341,571 | |
| 資產總額 | | | 2,425,284,139 | 2,309,224,833 | |
| 央行及銀行同業存款 | | | 334,740,953 | 362,573,923 | |
| 存款及匯款 | | | 1,706,419,598 | 1,577,120,139 | |
| 公平價值變動列入損益之金融負債 | | | 14,132,990 | 20,361,058 | |
| 附買回票券及債券負債 | | | 17,364,464 | 7,339,481 | |
| 央行及同業融資、應付金融債券 | | | 104,448,901 | 114,473,400 | |
| 特別股負債 | | | | | |
| 應計退休金負債 | | | 2,729,560 | 1,543,327 | |
| 其他金融負債 | | | 9,788,365 | 12,613,856 | |
| 其他負債 | | | 55,546,920 | 50,199,151 | |
| 負債總額 | 分配前 | | 2,245,171,751 | 2,146,224,335 | |
| | 分配後 | | 2,255,466,751 | 2,155,540,335 | |
| 股本 | | | 71,000,000 | 68,000,000 | |
| 資本公積 | | | 37,261,028 | 33,070,028 | |
| 保留盈餘 | 分配前 | | 69,237,662 | 59,220,190 | |
| | 分配後 | | 58,942,662 | 49,904,190 | |
| 金融商品之未實現損益 | | (| 214,773) | (| 1,110,065) |
| 累積換算調整數 | | | 698,872 | 1,613,537 | |
| 股東權益其他項目 | | | 2,129,599 | 2,206,808 | |
| 股東權益總額 | 分配前 | | 180,112,388 | 163,000,498 | |
| | 分配後 | | 169,817,388 | 153,684,498 | |

註：上開年度財務資料業經會計師查核簽證，簽證會計師 100 年度為賴宗羲及黎昌州、101 年度為周建宏及李秀玲，均出具無保留意見之查核報告。

(2) 簡明損益表

兆豐國際商業銀行

簡明損益表

單位：新臺幣仟元

| 項 目 | 年 度 | 101 年 | 100 年 |
|--------------------|-----|------------|------------|
| 利息淨收益 | | 27,535,926 | 24,662,404 |
| 利息以外淨收益 | | 15,597,402 | 12,348,846 |
| 呆帳費用 | | 4,354,634 | 3,397,965 |
| 營業費用 | | 16,205,296 | 16,143,464 |
| 繼續營業部門稅前損益 | | 22,573,398 | 17,469,821 |
| 繼續營業部門稅後損益 | | 19,333,472 | 15,007,858 |
| 停業部門損益（稅後淨額） | | | |
| 非常損益（稅後淨額） | | | |
| 會計原則變動之累積影響數（稅後淨額） | | | |
| 本期損益 | | 19,333,472 | 15,007,858 |
| 每股盈餘（元） | | 2.80 | 2.21 |

註：上開年度財務資料業經會計師查核簽證，簽證會計師 100 年度為賴宗羲及黎昌州、101 年度為周建宏及李秀玲，均出具無保留意見之查核報告。

二、最近五年度財務分析

1、採用國際財務報導準則

| 分析項目 | 財務報告主體 | 合 併 | | | | 個 體 | | | |
|---------------------------|--------------------|--------|-----------|-----------|----------|------------|------------|------------|------------|
| | | 105 年 | 104 年 | 103 年 | 102 年 | 105 年 | 104 年 | 103 年 | 102 年 |
| 經營能力 | 存放比率 (%) | 80.38 | 80.71 | 86.34 | 86.87 | 80.16 | 80.42 | 85.91 | 86.50 |
| | 逾放比率 (%) | 0.11 | 0.09 | 0.07 | 0.18 | 0.09 | 0.08 | 0.06 | 0.16 |
| | 利息支出占年平均存款餘額比率 (%) | 0.55 | 0.66 | 0.71 | 0.60 | 0.55 | 0.66 | 0.71 | 0.60 |
| | 利息收入占年平均授信餘額比率 (%) | 2.20 | 2.14 | 2.12 | 2.07 | 2.18 | 2.13 | 2.10 | 2.05 |
| | 總資產週轉率 (次) | 0.02 | 0.02 | 0.02 | 0.02 | 0.01 | 0.02 | 0.02 | 0.02 |
| | 員工平均收益額 (仟元) | 7,960 | 8,897 | 9,137 | 8,258 | 8,123 | 9,094 | 9,333 | 8,425 |
| | 員工平均獲利額 (仟元) | 3,316 | 4,553 | 4,638 | 3,393 | 3,418 | 4,693 | 4,783 | 3,495 |
| 獲利能力 | 第一類資本報酬率 (%) | 9.36 | 13.41 | 15.18 | 12.19 | 9.44 | 13.56 | 15.38 | 12.34 |
| | 資產報酬率 (%) | 0.63 | 0.85 | 0.90 | 0.71 | 0.63 | 0.85 | 0.90 | 0.72 |
| | 權益報酬率 (%) | 7.44 | 10.89 | 12.40 | 9.96 | 7.44 | 10.89 | 12.40 | 9.96 |
| | 純益率 (%) | 41.66 | 51.17 | 50.80 | 41.09 | 42.08 | 51.61 | 51.28 | 41.48 |
| | 每股盈餘 (元) | 2.23 | 3.27 | 3.37 | 2.64 | 2.23 | 3.27 | 3.37 | 2.64 |
| 財務結構 | 負債占總資產比率 (%) | 91.22 | 91.69 | 92.54 | 92.75 | 91.17 | 91.64 | 92.50 | 92.71 |
| | 不動產及設備占權益比率 (%) | 5.56 | 5.63 | 6.63 | 7.23 | 5.54 | 5.61 | 6.61 | 7.21 |
| 成長率 | 資產成長率 (%) | -3.70 | 3.82 | 5.51 | 15.40 | -3.70 | 3.86 | 5.48 | 15.57 |
| | 獲利成長率 (%) | -23.76 | 0.18 | 37.47 | -1.47 | -23.78 | 0.19 | 37.63 | -1.40 |
| 流動準備比率 (%) | | 27.11 | 22.66 | 21.53 | 21.94 | 27.11 | 22.66 | 21.53 | 21.94 |
| 現金流量 | 現金流量比率 (%) | 0.62 | 15.55 | 25.81 | 28.31 | 0.52 | 15.17 | 26.21 | 28.44 |
| | 現金流量允當比率 (%) | 457.85 | 565.78 | 456.38 | 379.54 | 458.16 | 567.71 | 458.15 | 365.46 |
| | 現金流量滿足率 (%) | 356.96 | 11,454.38 | 40,714.28 | (請見說明 2) | 302.03 | 11,942.79 | 44,248.21 | (請見說明 2) |
| 利害關係人擔保授信總餘額 (仟元) | | - | - | - | - | 13,213,402 | 16,051,306 | 80,841,754 | 80,724,968 |
| 利害關係人擔保授信總餘額占授信總餘額之比率 (%) | | - | - | - | - | 0.69 | 0.8 | 4.1 | 4.23 |
| 營運規模 | 資產市占率 (%) | - | - | - | - | 5.66 | 6.03 | 6.03 | 6.21 |
| | 淨值市占率 (%) | - | - | - | - | 7.13 | 7.44 | 6.95 | 7.08 |
| | 存款市占率 (%) | - | - | - | - | 5.50 | 5.89 | 5.73 | 5.78 |
| | 放款市占率 (%) | - | - | - | - | 5.99 | 6.34 | 6.34 | 6.43 |

說明 1：105 年度與 104 年度財務比率變動超過 20% 之說明

- 逾放比率上升，主要係因 105 年底逾期放款總額較 104 年底增加所致。
- 總資產週轉率下降，主要係因 105 年度淨收益較 104 年度減少所致。
- 員工平均獲利額、第一類資本報酬率、資產報酬率、權益報酬率、每股盈餘、獲利成長率下降：主要因 105 年淨利較 104 年減少所致。
- 資產成長率下降，主要係因 105 年應收款項、貼現及放款、備供出售金融資產、存放銀行同業減少所致。
- 現金流量比率及現金流量滿足率下降，主要係 105 年度營業活動淨現金流入較 104 年度減少所致。
- 現金流量允當比率下降，主要因近五年營業活動淨現金流入減少所致。

說明 2：102 年度投資活動淨現金流量為正數，且年度變動幅度大，不具分析意義。

上表相關計算公式如下：

註 1：經營能力

- (1) 存放比率 = 放款總額 / 存款總額
- (2) 逾放比率 = 逾期放款總額 / 放款總額
- (3) 利息支出占年平均存款餘額比率 = 存款相關利息支出總額 / 年平均存款餘額
- (4) 利息收入占年平均授信餘額比率 = 授信相關利息收入總額 / 年平均授信餘額
- (5) 總資產週轉率 = 淨收益 / 平均資產總額
- (6) 員工平均收益額 = 淨收益 / 員工總人數
- (7) 員工平均獲利額 = 稅後純益 / 員工總人數

註 3：財務結構

- (1) 負債占總資產比率 = 負債總額 / 資產總額。*負債總額係扣除保證責任準備及意外損失準備
- (2) 不動產及設備占權益比率 = 不動產及設備淨額 / 權益淨額

註 5：現金流量

- (1) 現金流量比率 = 營業活動淨現金流量 / (銀行暨同業拆借及透支 + 應付商業本票 + 透過損益按公允價值衡量之金融負債 + 附買回票券及債券負債 + 到期日在一年以內之應付款項)
- (2) 淨現金流量允當比率 = 最近五年度營業活動淨現金流量 / 最近五年度 (資本支出 + 現金股利)
- (3) 現金流量滿足率 = 營業活動淨現金流量 / 投資活動淨現金流量

註 6：流動準備比率 = 中央銀行規定流動資產 / 應提流動準備之各項負債

註 7：營運規模

- (1) 資產市占率 = 資產總額 / 可辦理存放款業務之全體金融機構資產總額*
- (2) 淨值市占率 = 淨值 / 可辦理存放款業務之全體金融機構淨值總額
- (3) 存款市占率 = 存款總額 / 可辦理存放款業務之全體金融機構存款總額

註 2：獲利能力

- (1) 第一類資本報酬率 = 稅前損益 / 平均第一類資本淨額
- (2) 資產報酬率 = 稅後損益 / 平均資產總額
- (3) 權益報酬率 = 稅後損益 / 平均權益總額
- (4) 純益率 = 稅後損益 / 淨收益
- (5) 每股盈餘 = (歸屬於母公司業主之損益 - 特別股股利) / 加權平均已發行股數

註 4：成長率

- (1) 資產成長率 = (當年度資產總額 - 前一年度資產總額) / 前一年度資產總額
- (2) 獲利成長率 = (當年度稅前損益 - 前一年度稅前損益) / 前一年度稅前損益

- (4) 放款市占率 = 放款總額 / 可辦理存放款業務之全體金融機構放款總額

* 可辦理存放款業務之全體金融機構包括本國銀行、外國銀行在台分行、陸銀在台分行、信用合作社、農漁會信用部。

合併資本適足性

單位：新臺幣仟元

| 分析項目 | | 年 度 | 最近五年度資本適足率 | | | | |
|-----------------------------|----------------|--------------|---------------|---------------|---------------|---------------|---------------|
| | | | 105年 | 104年 | 103年 | 102年 | 101年 |
| 自有資本 | 普通股權益 | | 249,538,884 | 244,583,282 | 207,734,290 | 190,719,563 | 170,269,230 |
| | 非普通股權益之其他第一類資本 | | 0 | 0 | 0 | 0 | 0 |
| | 第二類資本 | | 37,575,805 | 44,734,116 | 45,401,452 | 38,018,860 | 41,334,112 |
| | 自有資本 | | 287,114,689 | 289,317,398 | 253,135,742 | 228,738,423 | 211,603,342 |
| 加權風險性資產總額 | 信用風險 | 標準法 | 1,847,934,443 | 2,028,991,922 | 1,978,352,639 | 1,888,131,813 | 1,661,404,119 |
| | | 內部評等法 | | | | | |
| | | 信用評價調整風險 | 3,097,500 | 4,613,238 | 4,688,363 | 2,486,900 | |
| | | 資產證券化 | 752,163 | 1,375,313 | 4,171,285 | 4,222,559 | |
| | 作業風險 | 基本指標法 | 93,518,150 | 89,086,413 | 85,933,263 | 77,016,638 | 69,491,525 |
| | | 標準法 / 選擇性標準法 | | | | | |
| | | 進階衡量法 | | | | | |
| | 市場風險 | 標準法 | 35,868,088 | 46,141,363 | 45,428,813 | 60,128,900 | 38,296,888 |
| | | 內部模型法 | | | | | |
| | 加權風險性資產總額 | | | 1,981,170,344 | 2,170,208,249 | 2,118,574,363 | 2,031,986,810 |
| 資本適足率 (%) | | | 14.49 | 13.33 | 11.95 | 11.26 | 11.96 |
| 第一類資本占風險性資產之比率 (%) | | | 12.60 | 11.27 | 9.81 | 9.39 | 9.62 |
| 普通股權益占風險性資產之比率 (%) | | | 12.60 | 11.27 | 9.81 | 9.39 | 9.62 |
| 槓桿比率 (%) (101年為普通股股本佔總資產比率) | | | 7.49 | 7.02 | 4.17 | 3.81 | 2.91 |

註 1：本行 101 年合併報表之子公司含加拿大兆豐國際商業銀行、泰國兆豐國際商業銀行大眾(股)公司、巴哈馬國泰投資開發公司及雍興實業(股)公司。102 至 105 年合併報表之子公司含加拿大兆豐國際商業銀行、泰國兆豐國際商業銀行大眾(股)公司。

註 2：上表計算公式如下：

- (1) 自有資本 = 普通股權益 + 非普通股權益之其他第一類資本 + 第二類資本
- (2) 加權風險性資產總額 = 信用風險加權風險性資產 + (作業風險 + 市場風險) 之資本計提 × 12.5
- (3) 資本適足率 = 自有資本 / 加權風險性資產總額
- (4) 第一類資本占風險性資產之比率 = (普通股權益 + 非普通股權益之其他第一類資本) / 加權風險性資產總額
- (5) 普通股權益占風險性資產之比率 = 普通股權益 / 加權風險性資產總額
- (6) 槓桿比率 = 第一類資本淨額 / 暴險總額

個體資本適足性

單位：新臺幣仟元

| 分析項目 | | 年 度 | 最近五年度資本適足率 | | | | |
|-----------------------------|----------------|--------------|---------------|---------------|---------------|---------------|---------------|
| | | | 105年 | 104年 | 103年 | 102年 | 101年 |
| 自有資本 | 普通股權益 | | 246,630,084 | 241,635,782 | 204,613,730 | 187,760,527 | 167,627,629 |
| | 非普通股權益之其他第一類資本 | | 0 | 0 | 0 | 0 | 0 |
| | 第二類資本 | | 34,457,074 | 41,481,433 | 42,043,039 | 34,891,478 | 38,509,526 |
| | 自有資本 | | 281,087,158 | 283,117,215 | 246,656,769 | 222,652,005 | 206,137,155 |
| 加權風險性資產總額 | 信用風險 | 標準法 | 1,831,140,161 | 2,011,013,751 | 1,958,806,207 | 1,869,276,242 | 1,644,135,204 |
| | | 內部評等法 | | | | | |
| | | 信用評價調整風險 | 3,097,250 | 4,612,450 | 4,695,663 | 2,486,388 | |
| | | 資產證券化 | 752,163 | 1,375,313 | 4,171,285 | 4,222,559 | |
| | 作業風險 | 基本指標法 | 92,667,838 | 88,247,750 | 85,066,775 | 76,024,825 | 68,487,000 |
| | | 標準法 / 選擇性標準法 | | | | | |
| | | 進階衡量法 | | | | | |
| | 市場風險 | 標準法 | 35,883,200 | 46,141,125 | 45,402,413 | 60,117,388 | 38,268,888 |
| | | 內部模型法 | | | | | |
| | 加權風險性資產總額 | | | 1,963,540,612 | 2,151,390,389 | 2,098,142,343 | 2,012,127,402 |
| 資本適足率 (%) | | | 14.32 | 13.16 | 11.76 | 11.07 | 11.77 |
| 第一類資本占風險性資產之比率 (%) | | | 12.56 | 11.23 | 9.75 | 9.33 | 9.57 |
| 普通股權益占風險性資產之比率 (%) | | | 12.56 | 11.23 | 9.75 | 9.33 | 9.57 |
| 槓桿比率 (%) (101年為普通股股本佔總資產比率) | | | 7.45 | 6.98 | 4.14 | 3.77 | 2.93 |

註：上表計算公式同前表。

2、採用我國財務會計準則－本行

| 分析項目 | | 年度 | 101年 | 100年 |
|--------------------------|-------------------|----|------------|------------|
| 經營能力 | 存放比率(%) | | 88.80 | 93.03 |
| | 逾放比率(%) | | 0.17 | 0.24 |
| | 利息支出占年平均存款餘額比率(%) | | 0.63 | 0.57 |
| | 利息收入占年平均授信餘額比率(%) | | 2.08 | 2.01 |
| | 總資產週轉率(次) | | 0.02 | 0.02 |
| | 員工平均收益額(仟元) | | 8,126 | 7,031 |
| | 員工平均獲利額(仟元) | | 3,642 | 2,851 |
| 獲利能力 | 第一類資本報酬率(%) | | 14.21 | 11.95 |
| | 資產報酬率(%) | | 0.82 | 0.67 |
| | 股東權益報酬率(%) | | 11.27 | 9.36 |
| | 純益率(%) | | 44.82 | 40.55 |
| | 每股盈餘(元) | | 2.80 | 2.21 |
| 財務結構 | 負債占總資產比率(%) | | 92.42 | 92.85 |
| | 固定資產占股東權益比率(%) | | 8.15 | 8.17 |
| 成長率 | 資產成長率(%) | | 5.03 | 5.10 |
| | 獲利成長率(%) | | 29.21 | 29.87 |
| 流動準備比率(%) | | | 20.57 | 15.42 |
| 現金流量 | 現金流量比率 | | 3.83 | 23.07 |
| | 現金流量允當比率 | | 108.57 | 25.97 |
| | 現金流量滿足率 | | 4.21 | 32.65 |
| 利害關係人擔保授信總餘額(仟元) | | | 80,915,701 | 82,215,701 |
| 利害關係人擔保授信總餘額占授信總餘額之比率(%) | | | 4.60 | 4.78 |
| 營運規模 | 資產市占率(%) | | 5.90 | 5.80 |
| | 淨值市占率(%) | | 6.91 | 6.77 |
| | 存款市占率(%) | | 5.41 | 5.22 |
| | 放款市占率(%) | | 6.17 | 6.21 |

註1：經營能力

- (1) 存放比率 = 放款總額 / 存款總額 (2) 逾放比率 = 逾期放款總額 / 放款總額
 (3) 利息支出占年平均存款餘額比率 = 利息支出總額 / 年平均存款餘額
 (4) 利息收入占年平均授信餘額比率 = 利息收入總額 / 年平均授信餘額
 (5) 總資產週轉率 = 淨收益 / 資產總額 (6) 員工平均收益額 = 淨收益 / 員工總人數
 (7) 員工平均獲利額 = 稅後純益 / 員工總人數

註3：財務結構

- (1) 負債占資產比率 = 負債總額 / 資產總額
 * 負債總額係扣除保證責任準備、買賣票券損失準備、違約損失準備及意外損失準備
 (2) 固定資產占淨值比率 = 固定資產淨額 / 股東權益淨額

註5：流動準備比率 = 中央銀行規定流動資產 / 應提流動準備之各項負債

註6：現金流量

- (1) 現金流量比率 = 營業活動淨現金流量 / (銀行暨同業拆借及透支 + 應付商業本票 + 公平價值變動列入損益之金融負債 + 附買回票券及債券負債 + 到期日在一年以內之應付款項)
 (2) 淨現金流量允當比率 = 最近五年度營業活動淨現金流量 / 最近五年度(資本支出 + 現金股利)
 (3) 現金流量滿足率 = 營業活動淨現金流量 / 投資活動淨現金流量

註7：營運規模

- (1) 資產市占率 = 資產總額 / 可辦理存放款業務之全體金融機構資產總額*
 (2) 淨值市占率 = 淨值 / 可辦理存放款業務之全體金融機構淨值總額*
 (3) 存款市占率 = 存款總額 / 可辦理存放款業務之全體金融機構存款總額*

註2：獲利能力

- (1) 第一類資本報酬率 = 稅前損益 / 平均第一類資本總額
 (2) 資產報酬率 = 稅後損益 / 平均資產總額
 (3) 股東權益報酬率 = 稅後損益 / 平均股東權益淨額
 (4) 純益率 = 稅後損益 / 淨收益
 (5) 每股盈餘 = (稅後淨利 - 特別股利) / 加權平均已發行股數

註4：成長率

- (1) 資產成長率 = (當年度資產總額 - 前一年度資產總額) / 前一年度資產總額
 (2) 獲利成長率 = (當年度稅前損益 - 前一年度稅前損益) / 前一年度稅前損益

- (4) 放款市占率 = 放款總額 / 可辦理存放款業務之全體金融機構放款總額*

* 可辦理存放款業務之全體金融機構係指本國銀行、外國銀行在台分行、大陸地區在台銀行、信用合作社、農漁會信用部

本行資本適足性

單位：新臺幣仟元

| 分析項目 | | 年 度 | 最近五年度資本適足率 | | | | |
|---|---------------|---------------------|---------------|---------------|---------------|---------------|---------------|
| | | | 105年 | 104年 | 103年 | 102年 | 101年 |
| 自 有 資 本 | 第一類資本 | 普通股 | 85,362,336 | 85,362,336 | 77,000,000 | 77,000,000 | 71,000,000 |
| | | 永續非累積特別股 | | | | | |
| | | 無到期日非累積次順位債券 | | | | | |
| | | 預收股本 | | | | | |
| | | 資本公積（固定資產增值公積除外） | 62,219,540 | 62,219,540 | 46,498,007 | 46,499,431 | 37,261,028 |
| | | 法定盈餘公積 | 73,987,859 | 66,275,324 | 58,483,334 | 52,841,523 | 47,041,482 |
| | | 特別盈餘公積 | 3,873,832 | 3,845,354 | 3,822,741 | 3,997,433 | 2,829,015 |
| | | 累積盈虧 | 33,582,479 | 35,561,380 | 30,192,868 | 20,870,305 | 19,367,165 |
| | | 少數股權 | | | | | |
| | | 股東權益其他項目 | -1,467,799 | 229,016 | 2,789,864 | -4,447,115 | -3,720,633 |
| | 減：商譽 | | | | | | |
| | 減：出售不良債權未攤銷損失 | | | | | | |
| | 減：資本扣除項目（註1） | 10,934,163 | 11,857,168 | 14,173,084 | 9,001,050 | 6,150,428 | |
| | 第一類資本合計 | 246,630,084 | 241,635,782 | 204,613,730 | 187,760,527 | 167,627,629 | |
| | 第二類資本 | 永續累積特別股 | | | | | |
| | | 無到期日累積次順位債券 | | | | | |
| | | 固定資產增值公積 | 3,263,327 | 3,263,327 | 3,263,327 | 3,263,327 | 3,324,517 |
| | | 備供出售金融資產未實現利益之45% | 1,104,219 | 1,414,958 | 2,257,270 | 1,848,397 | 1,354,416 |
| | | 可轉換債券 | | | | | |
| | | 營業準備及備抵呆帳 | 22,937,370 | 22,791,716 | 18,459,633 | 15,271,833 | 9,141,021 |
| 長期次順位債券 | | 12,336,000 | 19,298,000 | 23,756,000 | 19,982,000 | 30,840,000 | |
| 非永續特別股 | | | | | | | |
| 永續非累積特別股及無到期日非累積次順位債券合計超出第一類資本總額百分之十五者 | | | | | | | |
| 減：資本扣除項目 | | 5,183,842 | 5,286,568 | 5,693,191 | 5,474,079 | 6,150,428 | |
| 第二類資本合計 | 34,457,074 | 41,481,433 | 42,043,039 | 34,891,478 | 38,509,526 | | |
| 第三類資本 | 短期次順位債券 | | | | | | |
| | 非永續特別股 | | | | | | |
| 第三類資本合計 | | | | | | | |
| 自有資本 | | 281,087,158 | 283,117,215 | 246,656,769 | 222,652,005 | 206,137,155 | |
| 加 權 風 險 性 資 產 總 額 | 信用風險 | 標準法（註2） | 1,834,237,411 | 2,015,626,201 | 1,963,501,870 | 1,871,762,630 | 1,644,135,204 |
| | | 內部評等法 | | | | | |
| | 作業風險 | 資產證券化 | 752,163 | 1,375,313 | 4,171,285 | 4,222,559 | |
| | | 基本指標法 | 92,667,838 | 88,247,750 | 85,066,775 | 76,024,825 | 68,487,000 |
| | | 標準法／選擇性標準法 進階衡量法 | | | | | |
| | 市場風險 | 標準法 | 35,883,200 | 46,141,125 | 45,402,413 | 60,117,388 | 38,268,888 |
| | | 內部模型法 | | | | | |
| 加權風險性資產總額 | | 1,963,540,612 | 2,151,390,389 | 2,098,142,343 | 2,012,127,402 | 1,750,891,092 | |
| 資本適足率（%） | | 14.32 | 13.16 | 11.76 | 11.07 | 11.77 | |
| 第一類資本占風險性資產之比率（%） | | 12.56 | 11.23 | 9.75 | 9.33 | 9.57 | |
| 第二類資本占風險性資產之比率（%） | | 1.76 | 1.93 | 2.01 | 1.74 | 2.20 | |
| 第三類資本占風險性資產之比率（%） | | | | | | | |
| 普通股股本占總資產比率（%） | | 2.89 | 2.78 | 2.60 | 2.75 | 2.93 | |

註1：102年因應 Basel III 施行及採用國際財務報導準則，資本扣除項目配合調整包含「不動產首次適用國際會計準則時，以公允價值或重估價值作為認定成本產生之保留盈餘增加數」及「無形資產」。

註2：102年因應 Basel III 施行，信用風險標準法餘額含「信用評價調整風險」。

註3：上表計算公式如下：

- (1) 自有資本 = 第一類資本 + 第二類資本 + 第三類資本
- (2) 加權風險性資產總額 = 信用風險加權風險性資產 + (作業風險 + 市場風險) 之資本計提 × 12.5
- (3) 資本適足率 = 自有資本 / 加權風險性資產總額
- (4) 第一類資本占風險性資產之比率 = 第一類資本 / 加權風險性資產總額
- (5) 第二類資本占風險性資產之比率 = 第二類資本 / 加權風險性資產總額
- (6) 第三類資本占風險性資產之比率 = 第三類資本 / 加權風險性資產總額
- (7) 普通股股本占總資產比率 = 普通股股本 / 總資產

合併資本適足性

單位：新臺幣仟元

| 分析項目 | | 年 度 | 最近五年度資本適足率 | | | | |
|-------------------|-----------|--|---------------|---------------|---------------|---------------|---------------|
| | | | 105年 | 104年 | 103年 | 102年 | 101年 |
| 自有資本 | 第一類資本 | 普通股 | 85,362,336 | 85,362,336 | 77,000,000 | 77,000,000 | 71,000,000 |
| | | 永續非累積特別股 | | | | | |
| | | 無到期日非累積次順位債券 | | | | | |
| | | 預收股本 | | | | | |
| | | 資本公積(固定資產增值公積除外) | 62,219,540 | 62,219,540 | 46,498,007 | 46,499,431 | 37,261,028 |
| | | 法定盈餘公積 | 73,987,859 | 66,275,324 | 58,483,334 | 52,841,523 | 47,041,482 |
| | | 特別盈餘公積 | 3,873,832 | 3,845,354 | 3,822,741 | 3,997,433 | 2,829,015 |
| | | 累積盈虧 | 33,582,479 | 35,561,380 | 30,192,868 | 20,870,305 | 19,367,165 |
| | | 少數股權 | | | | | |
| | | 股東權益其他項目 | -1,461,799 | 229,016 | 2,789,864 | -4,447,115 | -3,720,633 |
| | | 減：商譽 | | | | | |
| | | 減：出售不良債權未攤銷損失 | | | | | |
| | | 減：資本扣除項目(註1) | 8,025,363 | 8,909,668 | 11,052,524 | 6,042,014 | 3,508,827 |
| | | 第一類資本合計 | 246,538,884 | 244,583,282 | 207,734,290 | 190,719,563 | 170,269,230 |
| | 第二類資本 | 永續累積特別股 | | | | | |
| | | 無到期日累積次順位債券 | | | | | |
| | | 固定資產增值公積 | 3,263,327 | 3,263,327 | 3,263,327 | 3,263,327 | 3,324,517 |
| | | 備供出售金融資產未實現利益之45% | 1,104,219 | 1,414,958 | 2,257,270 | 1,848,397 | 1,354,416 |
| | | 可轉換債券 | | | | | |
| | | 營業準備及備抵呆帳 | 23,147,301 | 23,096,899 | 18,697,486 | 15,440,180 | 9,324,006 |
| | | 長期次順位債券 | 12,336,000 | 19,298,000 | 23,756,000 | 19,982,000 | 30,840,000 |
| | | 非永續特別股 | | | | | |
| | | 永續非累積特別股及無到期日非累積次順位債券合計超出第一類資本總額百分之十五者 | | | | | |
| | 減：資本扣除項目 | 2,275,042 | 2,339,068 | 2,572,631 | 2,515,044 | 3,508,827 | |
| | 第二類資本合計 | 37,575,805 | 44,734,116 | 45,401,452 | 38,018,860 | 41,334,112 | |
| | 第三類資本 | 短期次順位債券 | | | | | |
| | | 非永續特別股 | | | | | |
| 第三類資本合計 | | | | | | | |
| 自有資本 | | 287,114,689 | 289,317,398 | 253,135,742 | 228,738,423 | 211,603,342 | |
| 加權風險性資產額 | 信用風險 | 標準法(註2) | 1,851,031,943 | 2,033,605,160 | 1,983,041,002 | 1,890,618,713 | 1,661,404,119 |
| | | 內部評等法 | | | | | |
| | | 資產證券化 | 752,163 | 1,375,313 | 4,171,285 | 4,222,559 | |
| | 作業風險 | 基本指標法 | 93,518,150 | 89,086,413 | 85,933,263 | 77,016,638 | 69,491,525 |
| | | 標準法/選擇性標準法 | | | | | |
| | | 進階衡量法 | | | | | |
| | 市場風險 | 標準法 | 35,868,088 | 46,141,363 | 45,428,813 | 60,128,900 | 38,296,888 |
| | | 內部模型法 | | | | | |
| | 加權風險性資產總額 | | 1,981,170,344 | 2,170,208,249 | 2,118,574,363 | 2,031,986,810 | 1,769,192,532 |
| | 資本適足率(%) | | 14.49 | 13.33 | 11.95 | 11.26 | 11.96 |
| 第一類資本占風險性資產之比率(%) | | 12.60 | 11.27 | 9.81 | 9.39 | 9.62 | |
| 第二類資本占風險性資產之比率(%) | | 1.89 | 2.06 | 2.14 | 1.87 | 2.34 | |
| 第三類資本占風險性資產之比率(%) | | | | | | | |
| 普通股股本占總資產比率(%) | | 2.87 | 2.76 | 2.59 | 2.73 | 2.91 | |

註1~註3：同第88頁「本行資本適足性」之註1~註3。

註4：本行101年合併報表之子公司含加拿大兆豐國際商業銀行、泰國兆豐國際商業銀行大眾(股)公司、巴哈馬國泰投資開發公司及雍興實業(股)公司；102至105年合併報表之子公司含加拿大兆豐國際商業銀行、泰國兆豐國際商業銀行大眾(股)公司。

三、105 年度財務報告之監察人審查報告

監察人審查報告書

董事會造送本公司 105 年度經資誠聯合會計師事務所紀淑梅、周建宏會計師查核簽證之個體及合併財務報表；暨營業報告書、盈餘分派之議案等表冊，經本監察人等查核完竣，認為於法尚無不合。爰依照公司法第 219 條之規定報告如上。

兆豐國際商業銀行股份有限公司

常駐監察人：劉昇昌



監察人：范宏書



監察人：蕭家旗



監察人：翁軟綺



監察人：陳錦烽



中 華 民 國 106 年 3 月 24 日

四、105 年度合併財務報告

兆豐國際商業銀行股份有限公司

關係企業合併財務報表聲明書



本公司民國 105 年度（自 105 年 1 月 1 日至 105 年 12 月 31 日止）依「關係企業合併營業報告書關係企業合併財務報表及關係報告書編製準則」應納入編製關係企業合併財務報表之公司與依國際會計準則第二十七號應納入編製母子公司合併財務報告之公司均相同，且關係企業合併財務報表所應揭露相關資訊於前揭母子公司合併財務報告中均已揭露，爰不再另行編製關係企業合併財務報表。

特此聲明

公司名稱：兆豐國際商業銀行股份有限公司

負責人：張兆順



中華民國 106 年 3 月 24 日



資誠

會計師查核報告

(106)財審報字第 16002096 號

兆豐國際商業銀行股份有限公司 公鑒：

查核意見

兆豐國際商業銀行股份有限公司及其子公司（以下簡稱「兆豐商銀及其子公司」）民國 105 年及 104 年 12 月 31 日之合併資產負債表，暨民國 105 年及 104 年 1 月 1 日至 12 月 31 日之合併綜合損益表、合併權益變動表、合併現金流量表，以及合併財務報表附註（包含重大會計政策彙總），業經本會計師查核竣事。

依本會計師之意見，上開合併財務報表在所有重大方面係依照「公開發行銀行財務報告編製準則」暨金融監督管理委員會認可之國際財務報導準則、國際會計準則、解釋及解釋公告編製，足以允當表達兆豐商銀及其子公司民國 105 年及 104 年 12 月 31 日之合併財務狀況，暨民國 105 年及 104 年 1 月 1 日至 12 月 31 日之合併財務績效及合併現金流量。

查核意見之基礎

本會計師係依照「會計師查核簽證金融業財務報表規則」及中華民國一般公認審計準則執行查核工作。本會計師於該等準則下之責任將於「會計師查核合併財務報表之責任」段進一步說明。本會計師所隸屬事務所受獨立性規範之人員已依中華民國會計師職業道德規範，與兆豐商銀及其子公司保持超然獨立，並履行該規範之其他責任。本會計師相信已取得足夠及適切之查核證據，以作為表示查核意見之基礎。

關鍵查核事項

關鍵查核事項係指依本會計師之專業判斷，對兆豐商銀及其子公司民國 105 年度合併財務報表之查核最為重要之事項。該等事項已於查核合併財務報表整體及形成查核意見之過程中予以因應，本會計師並不對該等事項單獨表示意見。

茲對兆豐商銀及其子公司 105 年度之關鍵查核事項敘明如下：

貼現及放款之減損評估

事項說明

有關貼現及放款之減損評估之會計政策，請詳合併財務報告附註四(九)；貼現及放款減損損失之重大會計判斷、估計及假設不確定性，請詳合併財務報告附註五(二)；貼現及放款會計科目說明，請詳合併財務報告附註六(五)，民國 105 年 12 月 31 日貼現及放款總額與貼現及放款-備抵呆帳金額分別為新臺幣 1,741,972,998 仟元及新臺幣 26,694,232 仟元。

資誠聯合會計師事務所 PricewaterhouseCoopers, Taiwan
11012 臺北市信義區基隆路一段 333 號 27 樓 / 27F, 333, Keelung Road, Sec. 1, Xinyi Dist., Taipei City 11012, Taiwan
T: +886 (2) 2729 6666, F: +886 (2) 2757 6371, www.pwc.com/tw

兆豐商銀及其子公司主要經營之授信業務以企業金融為主，貼現及放款減損損失係因存在減損客觀證據之損失事項致可能無法收回放款之估計未來現金流量之損失。兆豐商銀及其子公司貼現及放款減損之評估係依據國際會計準則第 39 號「金融工具：認列與衡量」之相關規定辦理，並符合主管機關之相關規範要求。兆豐商銀及其子公司帳上針對授信金額達一定金額以上之重大授信案件如有存在減損損失之客觀證據採個別評估，減損損失之提列主要係依照債務人未來現金流量及擔保品價值推算而得；如未有存在減損損失客觀證據，或存在減損損失客觀證據但未達一定金額以上之授信案件，則採組合評估，並依產業別項下各類別適用之減損發生率、回收率及有效利率等減損參數估算減損損失。

前述貼現及放款減損損失之提列，包括個別評估之未來現金流量及組合評估減損參數之決定，因涉及主觀判斷與多項假設及估計，其假設及估計之方法將直接影響相關金額之認列，且考量放款占資產總額約 58%，故本會計師評估兆豐商銀及其子公司貼現及放款個別及組合減損評估為本年度查核最為重要事項之一。

因應之查核程序

本會計師對上開關鍵查核事項所敘明之特定層面已執行之因應程序彙列如下：

1. 瞭解及評估兆豐商銀及其子公司貼現及放款減損損失提列之各項假設及估計(包含減損發生率、回收率、未來現金流量及擔保品價值)之相關政策、內部控制及處理程序。
2. 抽樣測試與減損準備估計提列相關之內部控制執行有效性包含辨識減損損失客觀證據、年度覆審、擔保品及擔保品價值評估之管控、擔保品價值評估、減損參數變更控制及減損準備提列核准的控制。
3. 組合評估案件
 - (1) 評估組合評估之模型參數假設，瞭解不同組合參數(如減損發生率、回收率及有效利率)之計算邏輯，以及定期更新情形。
 - (2) 抽樣測試減損損失金額之計算正確性。
 - (3) 依據公司政策之系統邏輯篩選放款科目項下屬企金之放款組合金額，抽樣測試對應減損發生率、回收率及有效利率之正確性及檢視與報表一致。
4. 個別評估(存在減損損失之客觀證據且授信達一定金額以上之案件)
 - (1) 評估列入有減損疑慮觀察名單之完整性。
 - (2) 抽樣比對符合減損客觀證據之樣本系統判定之一致性。
 - (3) 評估預估之未來現金流量各項假設參數(包括授信戶逾期時間、財務及經營狀況及歷史經驗值)之合理性及結果計算之正確性。



以成本衡量之股權投資減損評估

事項說明

有關以成本衡量之股權投資(帳列其他金融資產)減損評估之會計政策，請詳合併財務報告附註四(九)；以成本衡量之股權投資減損之重大會計判斷、估計及假設不確定性，請詳合併財務報告附註五(三)；其他金融資產-以成本衡量之股權投資之會計科目說明，請詳合併財務報告附註六(九)，民國 105 年 12 月 31 日其他金融資產-以成本衡量之股權投資金額為新臺幣 10,692,246 仟元，累計減損金額為新臺幣 1,040,931 仟元。

兆豐商銀及其子公司帳上針對其他金融資產-以成本衡量之股權投資減損之提列，依據兆豐商銀及其子公司所制訂之會計政策，應於每一報導期間結束日，於評估發生減損之客觀證據時應估計減損損失金額。個別股權投資當存在減損損失之客觀證據時，減損損失之提列主要係依財務及營運狀況，據以評估可回收金額之現金流量。

前述以成本衡量之股權投資是否存在減損客觀證據之決定及減損提列(包括可回收金額現金流量之決定)，因涉及主觀判斷與多項假設及估計，其假設及估計之方法將直接影響相關金額之認列，故本會計師評估兆豐商銀及其子公司以成本衡量之股權投資減損評估為本年度查核最為重要事項之一。

因應之查核程序

本會計師對上開關鍵查核事項所敘明之特定層面已執行之因應程序彙列如下：

1. 瞭解及評估兆豐商銀及其子公司以成本衡量之股權投資減損跡象判斷及減損提列之相關政策、停損及例外管理控制及處理程序。
2. 抽樣複核管理階層提供之評估是否存在減損客觀證據之佐證文件。
3. 抽樣複核管理階層估計未來現金流量之妥適性(如被投資公司可回收金額之現金流量預估相關文件)，重新計算減損金額提列之正確性。

其他事項-合併財務報告

本行已編製民國 105 年度及 104 年度合併財務報表，並經本會計師出具無保留意見之查核報告在案，備供參考。

管理階層與治理單位對合併財務報表之責任

管理階層之責任係依照「公開發行銀行財務報告編製準則」暨金融監督管理委員會認可之國際財務報導準則、國際會計準則、解釋及解釋公告編製允當表達之合併財務報表，且維持與合併財務報表編製有關之必要內部控制，以確保合併財務報表未存有導因於舞弊或錯誤之重大不實表達。

於編製合併財務報表時，管理階層之責任亦包括評估兆豐商銀及其子公司繼續經營之能力、相關事項之揭露，以及繼續經營會計基礎之採用，除非管理階層意圖清算兆豐商銀及其子公司或停止營業，或除清算或停業外別無實際可行之其他方案。

兆豐商銀及其子公司之治理單位負有監督財務報導流程之責任。

會計師查核合併財務報表之責任

本會計師查核合併財務報表之目的，係對合併財務報表整體是否存有導因於舞弊或錯誤之重大不實表達取得合理確信，並出具查核報告。合理確信係高度確信，惟依照中華民國一般公認審計準則執行之查核工作無法保證必能偵出合併財務報表存有之重大不實表達。不實表達可能導因於錯誤或舞弊。如不實表達之個別金額或彙總數可合理預期將影響合併財務報表使用者所作之經濟決策，則被認為具有重大性。

本會計師依照中華民國一般公認審計準則查核時，運用專業判斷並保持專業上之懷疑。本會計師亦執行下列工作：

1. 辨認並評估合併財務報表導因於舞弊或錯誤之重大不實表達風險；對所評估之風險設計及執行適當之因應對策；並取得足夠及適切之查核證據以作為查核意見之基礎。因舞弊可能涉及共謀、偽造、故意遺漏、不實聲明或踰越內部控制，故未偵出導因於舞弊之重大不實表達之風險高於導因於錯誤者。
2. 對與查核攸關之內部控制取得必要之瞭解，以設計當時情況下適當之查核程序，惟其目的非對兆豐商銀及其子公司內部控制之有效性表示意見。
3. 評估管理階層所採用會計政策之適當性，及其所作會計估計與相關揭露之合理性。
4. 依據所取得之查核證據，對管理階層採用繼續經營會計基礎之適當性，以及使兆豐商銀及其子公司繼續經營之能力可能產生重大疑慮之事件或情況是否存在重大不確定性，作出結論。本會計師若認為該等事件或情況存在重大不確定性，則須於查核報告中提醒合併財務報表使用者注意合併財務報表之相關揭露，或於該等揭露係屬不適當時修正查核意見。本會計師之結論係以截至查核報告日所取得之查核證據為基礎。惟未來事件或情況可能導致兆豐商銀及其子公司不再具有繼續經營之能力。



資誠

5. 評估合併財務報表（包括相關附註）之整體表達、結構及內容，以及合併財務報表是否允當表達相關交易及事件。
6. 對於兆豐商銀及其子公司內組成合併之財務資訊取得足夠及適切之查核證據，以對合併財務報表表示意見。本會計師負責兆豐商銀及其子公司查核案件之指導、監督及執行，並負責形成兆豐商銀及其子公司查核意見。

本會計師與治理單位溝通之事項，包括所規劃之查核範圍及時間，以及重大查核發現（包括於查核過程中所辨認之內部控制顯著缺失）。

本會計師亦向治理單位提供本會計師所隸屬事務所受獨立性規範之人員已遵循中華民國會計師職業道德規範中有關獨立性之聲明，並與治理單位溝通所有可能被認為會影響會計師獨立性之關係及其他事項（包括相關防護措施）。

本會計師與治理單位溝通之事項中，決定對兆豐商銀及其子公司民國 105 年度合併財務報表查核之關鍵查核事項。本會計師於查核報告中敘明該等事項，除非法令不允許公開揭露特定事項，或在極罕見情況下，本會計師決定不於查核報告中溝通特定事項，因可合理預期此溝通所產生之負面影響大於所增進之公眾利益。

資 誠 聯 合 會 計 師 事 務 所

紀淑梅
會計師

周建宏

紀淑梅
周建宏

金融監督管理委員會
核准簽證文號：金管證審字第 1040007398 號
前財政部證券暨期貨管理委員會
核准簽證文號：(88)台財證(六)第 95577 號

中 華 民 國 106 年 3 月 24 日

兆豐國際商業銀行股份有限公司及其子公司
合併資產負債表
民國 105 年 12 月 31 日及 104 年 12 月 31 日、1 月 1 日

單位：新臺幣仟元

| 資 產 | 附 註 | 105 年 12 月 31 日 | | 104 年 12 月 31 日 | | 104 年 1 月 1 日 | | |
|--------------------|----------------------|------------------|-------------------------|-----------------|-------------------------|---------------|-------------------------|------------|
| | | 金 額 | % | 金 額 | % | 金 額 | % | |
| 資產 | | | | | | | | |
| 11000 | 現金及約當現金 | 六(一)及 十一(三) | \$ 90,426,546 | 3 | \$ 145,026,871 | 5 | \$ 164,407,531 | 6 |
| 11500 | 存放央行及拆借銀行同業 | 六(二)及 十一(三) | 540,011,742 | 18 | 506,032,855 | 16 | 469,483,866 | 16 |
| 12000 | 透過損益按公允價值衡量 之金融資產 | 六(三) | 45,316,653 | 2 | 47,028,384 | 2 | 43,697,047 | 2 |
| 12500 | 附賣回票券及債券投資 | 十一(三)及 十三 | 4,255,968 | - | 9,435,869 | - | 5,850,332 | - |
| 13000 | 應收款項－淨額 | 六(四)(五) | 59,425,191 | 2 | 142,521,355 | 5 | 171,053,943 | 6 |
| 13200 | 本期所得稅資產 | 六(三十六) | 122,108 | - | 589,811 | - | 522,877 | - |
| 13500 | 貼現及放款－淨額 | 六(五)及 十一(三) | 1,715,278,766 | 58 | 1,773,269,054 | 57 | 1,733,994,271 | 58 |
| 14000 | 備供出售金融資產－淨額 | 六(六)及 十二 | 205,720,937 | 7 | 231,507,094 | 8 | 187,345,276 | 6 |
| 14500 | 持有至到期日金融資產 －淨額 | 六(七)及 十二 | 279,291,168 | 9 | 199,528,540 | 6 | 161,795,040 | 5 |
| 15000 | 採用權益法之投資－淨額 | 六(八) | 3,033,753 | - | 2,899,633 | - | 2,835,086 | - |
| 15500 | 其他金融資產－淨額 | 六(五)(九) | 9,670,797 | - | 9,985,074 | - | 13,650,563 | - |
| 18500 | 不動產及設備－淨額 | 六(十) | 14,322,434 | 1 | 14,278,590 | 1 | 14,502,322 | 1 |
| 18700 | 投資性不動產－淨額 | 六(十一) | 865,039 | - | 868,057 | - | 671,195 | - |
| 19300 | 遞延所得稅資產 | 六(三十六) | 5,088,804 | - | 4,353,210 | - | 3,698,294 | - |
| 19500 | 其他資產－淨額 | 六(十二) | 1,621,685 | - | 1,443,326 | - | 1,556,910 | - |
| | 資產總計 | | \$ 2,974,451,591 | 100 | \$ 3,088,767,723 | 100 | \$ 2,975,064,553 | 100 |
| 負債及權益 | | | | | | | | |
| 負債 | | | | | | | | |
| 21000 | 央行及銀行同業存款 | 六(十三)及 十一(三) | \$ 386,017,007 | 13 | \$ 419,876,839 | 14 | \$ 461,696,712 | 16 |
| 21500 | 央行及同業融資 | 六(十四)及 十一(三) | 39,974,427 | 1 | 45,459,094 | 2 | 53,906,541 | 2 |
| 22000 | 透過損益按公允價值衡量 之金融負債 | 六(十五) (十八) | 11,394,240 | 1 | 21,939,295 | 1 | 27,345,358 | 1 |
| 22500 | 附買回票券及債券負債 | 六(三)(六) 及十三 | 444,678 | - | 547,798 | - | 50,189,662 | 2 |
| 23000 | 應付款項 | 六(十六) | 32,149,539 | 1 | 35,948,937 | 1 | 36,102,125 | 1 |
| 23200 | 本期所得稅負債 | 六(三十六) 及十一(三) | 8,134,367 | - | 8,333,393 | - | 7,281,687 | - |
| 23500 | 存款及匯款 | 六(十七)及 十一(三) | 2,173,615,665 | 73 | 2,235,241,655 | 72 | 2,038,661,855 | 69 |
| 24000 | 應付金融債券 | 六(十八) | 36,200,000 | 1 | 36,200,000 | 1 | 50,200,000 | 2 |
| 25500 | 其他金融負債 | 六(二十) | 8,583,989 | - | 8,673,223 | - | 9,021,046 | - |
| 25600 | 負債準備 | 六(十九)及 十一(三) | 12,953,433 | 1 | 11,923,424 | 1 | 10,453,201 | - |
| 29300 | 遞延所得稅負債 | 六(三十六) | 2,161,652 | - | 2,153,957 | - | 2,143,376 | - |
| 29500 | 其他負債 | 六(二十一) | 5,258,347 | - | 8,977,157 | - | 9,552,549 | - |
| | 負債總計 | | 2,716,887,344 | 91 | 2,835,274,772 | 92 | 2,756,554,112 | 93 |
| 歸屬於母公司業主之權益 | | | | | | | | |
| 31100 | 股本 | | | | | | | |
| 31101 | 普通股 | 六(二十二) | 85,362,336 | 3 | 85,362,336 | 3 | 77,000,000 | 3 |
| 31500 | 資本公積 | 六(二十二) | 62,219,540 | 2 | 62,219,540 | 2 | 46,498,006 | 1 |
| 32000 | 保留盈餘 | | | | | | | |
| 32001 | 法定盈餘公積 | 六(二十二) | 73,987,859 | 3 | 66,275,325 | 2 | 58,483,335 | 2 |
| 32003 | 特別盈餘公積 | 六(二十二) | 3,873,832 | - | 3,845,354 | - | 3,822,741 | - |
| 32011 | 未分配盈餘 | 六(二十三) | 33,582,479 | 1 | 35,561,380 | 1 | 29,916,495 | 1 |
| 32500 | 其他權益 | 六(六) (二十四) | (1,461,799) | - | 229,016 | - | 2,789,864 | - |
| | 權益總計 | | 257,564,247 | 9 | 253,492,951 | 8 | 218,510,441 | 7 |
| | 負債及權益總計 | | \$ 2,974,451,591 | 100 | \$ 3,088,767,723 | 100 | \$ 2,975,064,553 | 100 |

後附合併財務報表附註為本合併財務報告之一部分，請併同參閱。

兆豐國際商業銀行股份有限公司及其子公司
合併綜合損益表
民國 105 年及 104 年 1 月 1 日至 12 月 31 日

單位：新臺幣仟元

| 項 目 | 附 註 | 105 年 度 | | 104 年 度 | |
|-------------------------------|--------------------|----------------------|------------|----------------------|------------|
| | | 金 額 | % | 金 額 | % |
| 41000 利息收入 | 六(六)(七)(二十五)及十一(三) | \$ 50,877,951 | 112 | \$ 53,879,273 | 107 |
| 51000 減：利息費用 | 六(二十五)及十一(三) | (15,294,311) | (34) | (17,833,323) | (35) |
| 利息淨收益 | | 35,583,640 | 78 | 36,045,950 | 72 |
| 利息以外淨收益 | | | | | |
| 49100 手續費淨收益 | 六(二十六)及十一(三) | 7,907,733 | 17 | 8,599,921 | 17 |
| 49200 透過損益按公允價值衡量之金融資產及負債損益 | 六(二十七) | 3,009,597 | 7 | (1,155,347) | (2) |
| 49300 備供出售金融資產之已實現損益 | 六(二十八) | 1,596,716 | 3 | 1,190,984 | 2 |
| 49400 持有至到期日金融資產之已實現損益 | 六(七) | (189) | - | - | - |
| 49600 兌換損益 | | 2,112,070 | 5 | 2,907,967 | 6 |
| 49700 資產減損損失 | 六(六)(九)(二十九) | (334,397) | (1) | (487,652) | (1) |
| 49750 採用權益法認列之關聯企業及合資利益之份額 | 六(八) | 227,118 | - | 185,889 | - |
| 49800 其他利息以外淨損益 | 六(三十) | 228,162 | 1 | 324,511 | 1 |
| 49805 以成本衡量之金融資產淨損益 | 六(九) | 803,272 | 2 | 764,288 | 2 |
| 49853 賠償收入 | 六(三十一) | - | - | 1,717,260 | 3 |
| 49899 其他什項損益 | 六(三十二) | (5,498,994) | (12) | 147,451 | - |
| 淨收益 | | 45,634,728 | 100 | 50,241,222 | 100 |
| 58200 呆帳費用及保證責任準備(提存)迴轉 | 六(五)(十九) | (3,619,823) | (8) | 543,892 | 1 |
| 營業費用 | | | | | |
| 58500 員工福利費用 | 六(三十三)及十一(三) | (11,920,209) | (26) | (13,271,460) | (27) |
| 59000 折舊及攤銷費用 | 六(三十四) | (490,379) | (1) | (487,667) | (1) |
| 59500 其他業務及管理費用 | 六(三十五)及十一(三) | (6,488,949) | (14) | (6,705,778) | (13) |
| 61001 合併稅前淨利 | | 23,115,368 | 51 | 30,320,209 | 60 |
| 61003 所得稅費用 | 六(三十六) | (4,105,407) | (9) | (4,611,764) | (9) |
| 64000 合併本期淨利 | | 19,009,961 | 42 | 25,708,445 | 51 |
| 其他綜合損益 | | | | | |
| 不重分類至損益之項目 | | | | | |
| 65201 確定福利計畫之再衡量數 | 六(十九) | (534,337) | (1) | 1,398,743 | (3) |
| 65220 與不重分類之項目相關之所得稅 | 六(三十六) | 90,837 | - | 237,786 | 1 |
| 後續可能重分類至損益之項目 | | | | | |
| 65301 國外營運機構財務報表本期換算之兌換差額 | 六(二十四) | (1,255,005) | (3) | 221,299 | - |
| 65302 備供出售金融資產未實現評價損益 | 六(二十四) | (373,245) | (1) | (2,361,247) | (5) |
| 65306 採用權益法之關聯企業及合資之其他綜合損益之份額 | 六(二十四) | (62,565) | - | 21,698 | - |
| 65000 其他綜合損益(稅後淨額) | | (2,134,315) | (5) | (3,721,805) | (7) |
| 66000 本期合併綜合損益總額 | | \$ 16,875,646 | 37 | \$ 21,986,640 | 44 |
| 合併淨利歸屬於： | | | | | |
| 母公司業主 | | \$ 19,009,961 | 42 | \$ 25,708,445 | 51 |
| 合併綜合損益總額歸屬於： | | | | | |
| 母公司業主 | | \$ 16,875,646 | 37 | \$ 21,986,640 | 44 |
| 合併每股盈餘： | | | | | |
| 基本及稀釋 | 六(三十七) | \$ | 2.23 | \$ | 3.27 |

後附合併財務報表附註為本合併財務報告之一部分，請併同參閱。

兆豐國際商業銀行股份有限公司及其子公司
合併權益變動表
民國 105 年及 104 年 1 月 1 日至 12 月 31 日

單位：新臺幣仟元

| | 歸屬 | 於 | 母 公 司 | | | 主 業 | | | 之 其 他 | | | 權 益 | | |
|-------------------|---------------|---------------|-----------------|-----------------|-------------------|---------------------|-----------------------------|-------------------------------------|-----------------------|-----------------------|-----------------------|-----------------------|-----------------------|--|
| | | | 保 | 留 | 盈 | 盈 | 盈 | 盈 | 盈 | 盈 | 盈 | 盈 | 盈 | |
| | 普 通 股 資 本 | 公 積 公 積 公 積 | 法 定 盈 餘 公 積 公 積 | 特 別 盈 餘 公 積 公 積 | 未 分 配 盈 餘 公 積 公 積 | 換 算 之 差 額 換 算 之 差 額 | 外 營 運 機 構 財 務 報 表 換 算 之 差 額 | 融 資 評 價 損 益 未 實 現 價 值 損 益 未 實 現 價 值 | 融 資 評 價 損 益 未 實 現 價 值 | 融 資 評 價 損 益 未 實 現 價 值 | 融 資 評 價 損 益 未 實 現 價 值 | 融 資 評 價 損 益 未 實 現 價 值 | 融 資 評 價 損 益 未 實 現 價 值 | |
| <u>104 年度</u> | | | | | | | | | | | | | | |
| 104 年 1 月 1 日餘額 | \$ 77,000,000 | \$ 46,498,006 | \$ 58,483,335 | \$ 3,822,741 | \$ 29,916,495 | \$ 550,023 | \$ 2,239,841 | \$ 218,510,441 | | | | | | |
| 103 年度盈餘分派 | - | - | - | - | (11,088,000) | - | - | (11,088,000) | | | | | | |
| 現金股利 | - | - | - | - | (7,791,990) | - | - | (7,791,990) | | | | | | |
| 提列法定盈餘公積 | - | - | 7,791,990 | - | - | - | - | - | | | | | | |
| 提列特別盈餘公積 | - | - | - | 25,253 | (25,253) | - | - | - | | | | | | |
| 迴轉特別盈餘公積 | - | - | - | (2,640) | 2,640 | - | - | - | | | | | | |
| 現金增資 | 8,362,336 | 15,722,164 | - | - | - | - | - | 24,084,500 | | | | | | |
| 採用權益法認列之關聯企業之變動數 | - | (630) | - | - | - | - | - | (630) | | | | | | |
| 104 年度淨利 | - | - | - | - | 25,708,445 | - | - | 25,708,445 | | | | | | |
| 104 年度其他綜合損益 | - | - | - | - | (1,160,957) | (218,660) | (2,342,188) | (3,721,805) | | | | | | |
| 104 年 12 月 31 日餘額 | \$ 85,362,336 | \$ 62,219,540 | \$ 66,275,325 | \$ 3,845,354 | \$ 35,561,380 | \$ 331,363 | \$ 102,347 | \$ 253,492,951 | | | | | | |
| <u>105 年度</u> | | | | | | | | | | | | | | |
| 105 年 1 月 1 日餘額 | \$ 85,362,336 | \$ 62,219,540 | \$ 66,275,325 | \$ 3,845,354 | \$ 35,561,380 | \$ 331,363 | \$ 102,347 | \$ 253,492,951 | | | | | | |
| 104 年度盈餘分派 | - | - | - | - | (12,804,350) | - | - | (12,804,350) | | | | | | |
| 現金股利 | - | - | - | - | (7,712,534) | - | - | (7,712,534) | | | | | | |
| 提列法定盈餘公積 | - | - | 7,712,534 | - | - | - | - | - | | | | | | |
| 提列特別盈餘公積 | - | - | - | 28,478 | (28,478) | - | - | - | | | | | | |
| 105 年度淨利 | - | - | - | - | 19,009,961 | - | - | 19,009,961 | | | | | | |
| 105 年度其他綜合損益 | - | - | - | - | (443,500) | (1,257,596) | (433,219) | (2,134,315) | | | | | | |
| 105 年 12 月 31 日餘額 | \$ 85,362,336 | \$ 62,219,540 | \$ 73,987,859 | \$ 3,873,832 | \$ 33,582,479 | \$ 926,233 | \$ 535,566 | \$ 257,564,247 | | | | | | |

後附合併財務報表附註為本合併財務報告之一部分，請併同參閱。

兆豐國際商業銀行股份有限公司及其子公司
合併現金流量表
民國 105 年及 104 年 1 月 1 日至 12 月 31 日

單位：新臺幣仟元

| | 105 年 度 | 104 年 度 |
|----------------------------------|-----------------------|-----------------------|
| 營業活動之現金流量 | | |
| 本期稅前淨利 | \$ 23,115,368 | \$ 30,320,209 |
| 調整項目 | | |
| 收益費損項目 | | |
| 呆帳費用及保證責任準備提存(迴轉) | 3,619,823 | (543,892) |
| 折舊費用 | 484,684 | 483,745 |
| 攤銷費用 | 5,695 | 3,922 |
| 利息收入 | (50,877,951) | (53,879,273) |
| 股利收入 | (1,102,239) | (1,133,014) |
| 利息費用 | 15,294,311 | 17,833,323 |
| 採用權益法之關聯企業及合資損益之份額 | (227,118) | (182,543) |
| 處分採用權益法之投資利益 | - | (3,346) |
| 出售不動產及設備利益 | (1,142) | (2,893) |
| 資產減損損失 | 334,397 | 487,652 |
| 資產報廢損失 | 253 | 541 |
| 與營業活動相關之資產 / 負債變動數 | | |
| 存放央行及拆借銀行同業減少 | 6,827,796 | 17,039,254 |
| 透過損益按公允價值衡量之金融資產減少(增加) | 1,711,731 | (3,331,337) |
| 應收款項減少 | 83,835,911 | 28,148,654 |
| 貼現及放款減少(增加) | 54,310,193 | (39,272,959) |
| 備供出售金融資產減少(增加) | 25,309,572 | (46,876,359) |
| 持有至到期日金融資產增加 | (79,762,628) | (37,733,500) |
| 其他金融資產(增加)減少 | (125,878) | 3,654,019 |
| 其他資產(增加)減少 | (184,024) | 109,435 |
| 央行及銀行同業存款減少 | (33,859,832) | (41,819,873) |
| 透過損益按公允價值衡量之金融負債減少 | (10,545,055) | (5,406,063) |
| 附買回票券及債券負債減少 | (103,120) | (49,641,864) |
| 應付款項(減少)增加 | (3,585,879) | 30,083 |
| 存款及匯款(減少)增加 | (61,625,990) | 196,579,800 |
| 其他金融負債減少 | (89,234) | (347,823) |
| 員工福利負債準備增加 | 45,482 | 35,435 |
| 其他負債減少 | (3,085,629) | (185,335) |
| 收取利息數 | 50,650,521 | 53,894,582 |
| 收取之股利 | 1,261,175 | 1,305,595 |
| 支付之利息 | (15,507,830) | (18,016,892) |
| 支付之所得稅 | (4,473,792) | (4,033,541) |
| 營業活動之淨現金流入 | <u>1,649,571</u> | <u>47,515,742</u> |
| 投資活動之現金流量 | | |
| 處分採用權益法投資之價款 | 2,747 | 21,924 |
| 採用權益法之投資增加 | - | (150,000) |
| 採用權益法之投資公司減資退回股款 | - | 97,877 |
| 以成本衡量之投資減資退回股款 | 193 | - |
| 出售不動產及設備 | 1,799 | 2,893 |
| 購買不動產及設備 | (466,857) | (387,520) |
| 投資活動之淨現金流出 | <u>(462,118)</u> | <u>(414,826)</u> |
| 籌資活動之現金流量 | | |
| 央行及同業融資減少 | (5,484,667) | (8,447,447) |
| 應付金融債券減少 | - | (14,000,000) |
| 存入保證金減少 | (633,181) | (390,057) |
| 發放現金股利 | (12,804,350) | (11,088,000) |
| 現金增資 | - | 24,084,500 |
| 籌資活動之淨現金流出 | <u>(18,922,198)</u> | <u>(9,841,004)</u> |
| 匯率影響數 | (1,238,798) | (217,163) |
| 本期現金及約當現金(減少)增加數 | (18,973,543) | 37,042,749 |
| 期初現金及約當現金餘額 | 442,010,135 | 404,967,386 |
| 期末現金及約當現金餘額 | <u>\$ 423,036,592</u> | <u>\$ 442,010,135</u> |
| 現金及約當現金之組成： | | |
| 資產負債表帳列之現金及約當現金 | \$ 90,426,546 | \$ 145,026,871 |
| 符合國際會計準則第七號現金及約當現金定義之存放央行及拆借銀行同業 | 328,354,078 | 287,547,395 |
| 符合國際會計準則第七號現金及約當現金定義之附買回票券及債券投資 | 4,255,968 | 9,435,869 |
| 期末現金及約當現金餘額 | <u>\$ 423,036,592</u> | <u>\$ 442,010,135</u> |

後附合併財務報表附註為本合併財務報告之一部分，請併同參閱。

兆豐國際商業銀行股份有限公司及其子公司

合併財務報表附註

民國 105 年度及 104 年度

單位：新臺幣仟元
(除特別註明者外)

一、公司沿革

- (一) 兆豐國際商業銀行股份有限公司(以下簡稱本行)前身為中國銀行，於民國 60 年 12 月 15 日依據總統公佈之「中國國際商業銀行條例」(已於民國 94 年 12 月廢止)及有關法令正式改組。民國 91 年 12 月 31 日本行依金融控股公司法股份轉換而為兆豐金融控股股份有限公司百分之百持股之子公司，並終止上市買賣。為擴大經營規模，強化市場占有率，本行以民國 95 年 8 月 21 日為基準日吸收交通銀行股份有限公司(以下簡稱交通銀行)並更名為兆豐國際商業銀行股份有限公司。兆豐金融控股股份有限公司(以下簡稱兆豐金控)持有本行 100%股數，為本行之最終母公司。
- (二) 本行經營之業務為：(1)依銀行法商業銀行章規定之業務；(2)國際匯兌及有關業務；(3)進出口貸款及保證業務；(4)其他與國際貿易發展有關之金融業務；(5)辦理信託業務；(6)接受客戶全權委託投資業務；(7)辦理中長期開發性放款、保證等授信業務；(8)參加投資創導性及創業投資之事業；(9)經中央主管機關核准辦理之其他有關業務。
- (三) 本行總管理處綜理全行事務及業務，並在國內外各重要地區設立分行，藉以推廣各項業務。本行依法註冊並設立於中華民國。截至民國 105 年 12 月 31 日止，本行設有國內分行 107 家(不含總處營業單位)、國外分行 22 家、國外支行 5 家、國外代表處 4 處及行銷辦事處 1 處。
- (四) 本行信託部辦理銀行法規定之信託投資業務之規劃、管理及營業。
- (五) 截至民國 105 年及 104 年 12 月 31 日止，本行及子行之員工人數分別為 5,733 人及 5,667 人。

二、通過財務報告之日期及程序

本合併財務報告已於民國 106 年 3 月 24 日經董事會通過發佈。

三、新發佈及修訂準則及解釋之適用

- (一) 已採用金融監督管理委員會(以下簡稱「金管會」)認可之新發佈、修正後國際財務報導準則之影響
- 無。

- (二) 尚未採用金管會認可之新發佈、修正後國際財務報導準則之影響

下表彙列金管會認可之民國 106 年適用之國際財務報導準則之新發佈、修正及修訂之準則及解釋：

| 新發佈/修正/修訂/準則及解釋 | 國際會計準則理事會發佈之生效日 |
|---|------------------|
| 國際財務報導準則第 10 號、第 12 號及國際會計準則第 28 號之修正「投資個體：適用合併報表之例外規定」 | 民國 105 年 1 月 1 日 |
| 國際財務報導準則第 11 號之修正「取得聯合營運權益之會計處理」 | 民國 105 年 1 月 1 日 |
| 國際財務報導準則第 14 號「管制遞延帳戶」 | 民國 105 年 1 月 1 日 |
| 國際會計準則第 1 號之修正「揭露倡議」 | 民國 105 年 1 月 1 日 |
| 國際會計準則第 16 號及第 38 號之修正「可接受之折舊及攤銷方法之闡釋」 | 民國 105 年 1 月 1 日 |
| 國際會計準則第 16 號及第 41 號之修正「農業：生產性植物」 | 民國 105 年 1 月 1 日 |
| 國際會計準則第 19 號之修正「確定福利計畫：員工提撥」 | 民國 103 年 7 月 1 日 |
| 國際會計準則第 27 號之修正「單獨財務報表下之權益法」 | 民國 105 年 1 月 1 日 |
| 國際會計準則第 36 號之修正「非金融資產可回收金額之揭露」 | 民國 103 年 1 月 1 日 |
| 國際會計準則第 39 號之修正「衍生工具之合約更替及避險會計之持續適用」 | 民國 103 年 1 月 1 日 |
| 國際財務報導解釋第 21 號「公課」 | 民國 103 年 1 月 1 日 |
| 2010-2012 週期之年度改善 | 民國 103 年 7 月 1 日 |
| 2011-2013 週期之年度改善 | 民國 103 年 7 月 1 日 |
| 2012-2014 週期之年度改善 | 民國 105 年 1 月 1 日 |

截至本合併財務報告發佈日止，經評估上述準則及解釋對本行及子行財務狀況與經營結果並無重大影響。

- (三) 國際會計準則理事會已發佈但尚未經金管會認可之國際財務報導準則之影響

下表彙列國際會計準則理事會已發佈但尚未納入金管會認可之民國 106 年適用之國際財務報導準則之新發佈、修正及修訂之準則及解釋：

| 新發佈/修正/修訂/準則及解釋 | 國際會計準則理事會發佈之生效日 |
|---|------------------|
| 國際財務報導準則第 2 號之修正「股份基礎給付交易之分類及衡量」 | 民國 107 年 1 月 1 日 |
| 國際財務報導準則第 4 號之修正「屬國際財務報導準則第 4 號之保險合約適用國際財務報導準則第 9 號『金融工具』之方法」 | 民國 107 年 1 月 1 日 |
| 國際財務報導準則第 9 號「金融工具」 | 民國 107 年 1 月 1 日 |
| 國際財務報導準則第 10 號及國際會計準則第 28 號之修正「投資者與其關聯企業或合資間之資產出售或投入」 | 待國際會計準則理事會決定 |
| 國際財務報導準則第 15 號「客戶合約之收入」 | 民國 107 年 1 月 1 日 |

| 新發佈/修正/修訂/準則及解釋 | 國際會計準則理事會發佈之生效日 |
|---|------------------|
| 國際財務報導準則第 15 號之修正「國際財務報導準則第 15 號『客戶合約之收入』之闡釋」 | 民國 107 年 1 月 1 日 |
| 國際財務報導準則第 16 號「租賃」 | 民國 108 年 1 月 1 日 |
| 國際會計準則第 7 號之修正「揭露倡議」 | 民國 106 年 1 月 1 日 |
| 國際會計準則第 12 號之修正「未實現損失遞延所得稅資產之認列」 | 民國 106 年 1 月 1 日 |
| 國際會計準則第 40 號之修正「投資性不動產之轉換」 | 民國 107 年 1 月 1 日 |
| 國際財務報導解釋第 22 號「外幣交易及預收付對價」 | 民國 107 年 1 月 1 日 |
| 2014-2016 週期之年度改善—國際財務報導準則第 1 號「首次採用國際財務報導準則」 | 民國 107 年 1 月 1 日 |
| 2014-2016 週期之年度改善—國際財務報導準則第 12 號「對其他個體之權益之揭露」 | 民國 106 年 1 月 1 日 |
| 2014-2016 週期之年度改善—國際會計準則第 28 號「投資關聯企業及合資」 | 民國 107 年 1 月 1 日 |

除下列說明外，適用上述新發佈/修正/修訂準則或解釋將不致造成本行會計政策之重大變動，相關影響金額待評估完成時予以揭露：

1. 國際財務報導準則第 9 號「金融工具」

- (1) 金融資產債務工具按企業之經營模式及合約現金流量特性判斷，可分類為透過損益按公允價值衡量之金融資產、透過其他綜合損益按公允價值衡量之金融資產及按攤銷後成本衡量之金融資產；金融資產權益工具分類為透過損益按公允價值衡量之金融資產，除非企業作不可撤銷之選擇將非交易目的之權益工具的公允價值變動認列於其他綜合損益。
- (2) 金融資產債務工具之減損評估應採預期信用損失模式，於每一資產負債表日評估該工具之信用風險是否有顯著增加，以適用 12 個月之預期信用損失或存續期間之預期信用損失(於發生減損前之利息收入按資產帳面總額估計)；或是否業已發生減損，於發生減損後之利息收入按提列備抵呆帳後之帳面淨額估計。應收帳款(不包含重大財務組成部分)應按存續期間之預期信用損失衡量備抵損失。

2. 國際財務報導準則第 15 號「客戶合約之收入」

國際財務報導準則第 15 號「客戶合約之收入」取代國際會計準則第 11 號「建造合約」、國際會計準則第 18 號「收入」以及其相關解釋及解釋公告。按準則規定收入應於客戶取得對商品或勞務之控制時認列，當客戶已具有主導資產之使用並取得該資產之幾乎所有剩餘效益之能力時表示客戶取得對商品或勞務之控制。

此準則之核心原則為「企業認列收入以描述對客戶所承諾之商品或勞務之移轉，該收入之金額反映該等商品或勞務換得之預期有權取得之對價」。企業按核心原則認列收入時需運用下列五步驟來決定收入認列的時點及金額：

- 步驟 1：辨認客戶合約。
- 步驟 2：辨認合約中之履約義務。
- 步驟 3：決定交易價格。
- 步驟 4：將交易價格分攤至合約中之履約義務。
- 步驟 5：於(或隨)企業滿足履約義務時認列收入。

此外，準則亦包括一套整合性之揭露規定，該等規定將使企業對財務報表使用者提供有關客戶合約所產生之收入與現金流量之性質、金額、時間及不確定性之綜合資訊。

3. 國際財務報導準則第 16 號「租賃」

國際財務報導準則第 16 號「租賃」取代國際會計準則第 17 號「租賃」及其相關解釋及解釋公告。此準則規定承租人應認列使用權資產及租賃負債(除租賃期間短於 12 個月或低價值標的資產之租賃外)；出租人會計處理仍相同，按營業租賃及融資租賃兩種類型處理，僅增加相關揭露。

四、重大會計政策之彙總說明

本合併財務報告所採用之重大會計政策、遵循聲明、編製基礎、合併財務報表彙編原則說明如下。除另有說明外，此等政策在所有報導期間一致地適用。

(一) 遵循聲明

本合併財務報告係依據公開發行銀行財務報告編製準則與金管會認可之國際財務報導準則、國際會計準則、解釋及解釋公告(以下簡稱 IFRSs)編製。

(二) 編製基礎

本合併財務報告除按公允價值衡量之金融資產或金融負債(包括衍生工具)、按退休基金資產減除確定福利義務現值之淨額認列之確定福利負債、按公允價值衡量之備供出售金融資產外，其餘係按照歷史成本編製。

本行及子行對於費用之分析係依費用之性質分類。

在按照經金管會認可之國際財務報導準則編製財務報表時，管理階層必須依其專業之判斷做出若干重大之會計估計，並決定會計政策。假設之改變可能會導致財務報告產生重大之影響。本行及子行之管理階層相信本合併財務報告所使用之假設係為適當。涉及高度判斷或高度複雜之事項，或對本合併財務報告影響重大之判斷、估計及假設不確定性來源，請參閱附註五之說明。

(三) 合併財務報告彙編原則

1. 本行將子行納入合併財務報告編製之個體。子行指受本行控制之個體，當本行暴露於來自對該個體之參與之變動報酬或對該等變動報酬享有權利，且透過對該個體之權力有能力影響該等報酬時，本行即控制該個體。子行自本行取得控制之日起納入合併財務報告，於喪失控制之日起終止合併。

本行及子行間之交易、餘額及未實現損益業已銷除。子行之會計政策已作必要之調整，與本行採用之政策一致。

損益及其他綜合損益各組成部分歸屬於母公司業主；綜合損益總額亦歸屬於母公司業主。

2. 列入合併財務報告之子公司如下：

| 投資 公司名稱 | 子公司名稱 | 業務性質 | 持股比例(%) | |
|------------|-------------------|------|------------|------------|
| | | | 105年12月31日 | 104年12月31日 |
| 本公司 | 加拿大兆豐國際商業銀行 | 銀行業務 | 100.00 | 100.00 |
| 本公司 | 泰國兆豐國際商業銀行大眾(股)公司 | 銀行業務 | 100.00 | 100.00 |

3. 未列入合併財務報告之子公司如下：

| 投資 公司名稱 | 子公司名稱 | 業務性質 | 持股比例(%) | |
|------------|-------------------------------|---|------------|------------|
| | | | 105年12月31日 | 104年12月31日 |
| 本公司 | 巴哈馬國泰投資開發公司 | 國際投資及開發事宜 | 100.00 | 100.00 |
| 本公司 | 兆豐管理顧問(股)公司 | 創業投資事業管理顧問業等 | 100.00 | 100.00 |
| 本公司 | 巴拿馬國泰倉庫公司 | 1.進口商品之倉存業務 2.進出口廠商委託承辦之代理業務(商務聯絡、收集商情、代客銷貨代理簽約) | 100.00 | 100.00 |
| 本公司 | Ramlett Finance Holdings Inc. | 不動產投資事宜 | 100.00 | 100.00 |
| 本公司 | 雍興實業(股)公司 | 裝封列印及人力派遣服務 | 99.56 | 99.56 |
| 本公司 | 中國物產(股)公司 | 經營一切物產事業、倉庫事業及其他事業之投資 | 68.27 | 68.27 |
| 雍興實業(股)公司 | 銀凱(股)公司 | 企業經營管理顧問、資料處理服務、一般廣告服務等 | 100.00 | 100.00 |
| 雍興實業(股)公司 | 中銀財務管理顧問(股)公司 | 投資顧問、企業經營管理顧問及創業投資事業管理顧問 | 100.00 | 100.00 |

上述本行持股逾 50% 之被投資公司，因個別資產總額或營業收入金額未具重大性，本行認為該等公司未併入編製合併財務報告並不影響本行合併財務報告之整體表達。本行對該等公司之投資係採權益法處理。

4. 子行會計期間不同之調整及處理方式：無此情形。
5. 子行將資金移轉與母公司之能力受重大限制：無此情形。

(四) 外幣換算

1. 功能性及表達貨幣

本行及子行內各個體之財務報表項目皆係以個體營運所處主要經濟環境之貨幣衡量(「功能性貨幣」)。本合併財務報告係以本行之功能性貨幣新臺幣表達。

2. 交易及餘額兌

以外幣計價或要求以外幣交割之外幣交易，以外幣金額依交易日功能性貨幣與外幣間之即期匯率換算為功能性貨幣記帳。

外幣貨幣性項目係以報導期間結束日之本行結帳匯率換算，而結帳匯率係依市場匯率決定。當有若干匯率可供選用時，係採用若該交易或餘額所表彰之未來現金流量於衡量日發生時可用於交割該現金流量之匯率。以歷史成本衡量之外幣非貨幣性項目，係以原始交易日之匯率換算，而以公允價值衡量之外幣非貨幣性項目係以決定公允價值當日之匯率換算。

因交割外幣交易所產生之兌換差額，列為當期損益。貨幣性項目期末換算之兌換差額，於發生當期認為損益。

當非貨幣性項目之利益或損失認為其他綜合損益時，該利益或損失所含之任何兌換差異部分亦認為其他綜合損益。反之，若非貨幣性項目之利益或損失認為損益時，該利益或損失所含之任何兌換差異部分亦認為損益。

3. 國外營運機構之換算

本行及子行合併財務報告內之所有個體若其功能性貨幣(非為高度通貨膨脹經濟下之貨幣)不同於表達貨幣者，其經營結果及財務狀況以下列程序換算為表達貨幣：

- (1) 所表達之資產及負債係以資產負債表日之本行結帳匯率換算；
- (2) 所表達之損益係以當期平均匯率換算(除非該期之匯率波動劇烈，則以交易日之匯率換算)；及
- (3) 所有因換算而產生之兌換差額，均認為其他綜合損益。

上述程序所產生之兌換差額以「國外營運機構財務報表換算之兌換差額」項目列示於權益項目。

(五) 現金及約當現金

合併資產負債表中「現金及約當現金」項目包含庫存現金、存放銀行同業及可隨時轉換成定額現金及價值變動風險甚小之短期並具高度流動性之投資。就合併現金流量表而言，現金及約當現金係指合併資產負債表中之現金及約當現金、符合經金管會認可之國際會計準則第七號現金及約當現金定義之存放央行及拆借銀行同業及附賣回票券及債券投資。

(六) 附條件票券及債券交易

承作債券屬附買回、附賣回條件交易者，其交易按融資法處理，在賣出、買入日期及約定買回、賣回日期間按權責發生基礎認列利息支出及利息收入，並在賣出、買入日期認列附買回票券及債券負債及附賣回票券及債券投資。

(七) 金融資產及金融負債

本行及子行所有金融資產及負債包含衍生工具，皆依據經金管會認可之國際財務報導準則規定，認列於合併資產負債表，且依所屬之分類衡量。

1. 金融資產

本行及子行所有之金融資產皆適用經金管會認可之國際財務報導準則規定，分類為：「放款及應收款」、「透過損益按公允價值衡量之金融資產」、「備供出售金融資產」及「持有至到期日金融資產」等四類。

(1) 慣例交易

依交易慣例購買或出售金融資產時，應採用交易日會計或交割日會計處理。同類金融資產購買及出售之處理方法一致採用。本行及子行所持有金融資產之類別及會計分類，皆採交易日會計。

(2) 放款及應收款

指無活絡市場之公開報價且具固定或可決定收取金額之非衍生金融資產。

放款及應收款包括原始產生者及非原始產生者。原始產生之放款及應收款係指本行及子行直接提供金錢、商品或勞務予債務人所產生者。非原始產生者係指原始產生者以外之放款及應收款。

放款及應收款之原始認列公允價值通常為交易價格，以該公允價值加計重大交易成本、支付或收取之重大手續費、折溢價等因素為入帳基礎，並依相關規定按有效利率法作後續衡量。惟依「公開發行銀行財務報告編製準則」規定，若折現之影響不大者，得以放款及應收款原始之金額衡量。

放款及應收款所產生之利息收入認列於「利息收入」項下。若有已減損之客觀證據，則認列減損損失，該減損損失產生之備抵科目視為金融資產帳面金額之減項，並認列於「呆帳費用及保證責任準備提存」項下。

(3) 透過損益按公允價值衡量之金融資產

若本行及子行持有金融資產之主要目的為短期內出售或再買回、投資組合為短期獲利操作模式、或屬衍生工具者，應分類為透過損益按公允價值衡量之金融資產。於原始認列時，將金融工具以公允價值衡量。

本行及子行於原始認列時仍可將金融資產指定為透過損益按公允價值衡量之金融資產，其指定係為：

- 係混合(結合)合約；或
- 可消除或重大減少衡量或認列不一致；或
- 係依書面之風險管理或投資策略，以公允價值基礎管理並評估其績效之投資。

透過損益按公允價值衡量之金融資產及於原始認列時指定透過損益按公允價值衡量之金融資產，其公允價值之變動帳列於合併綜合損益表之「透過損益按公允價值衡量之金融資產及負債損益」科目下。

(4) 持有至到期日之金融資產

係指具有固定或可決定之收取金額及固定到期日，且本行及子行有積極意圖及能力持有至到期日之非衍生金融資產。惟屬放款及應收款、指定為備供出售、本行及子行原始認列時指定為透過損益按公允價值衡量之金融資產者，不得歸類為持有至到期日之金融資產。

持有至到期日之金融資產所產生之利息收入認列於「利息收入」項下。若有金融資產已減損之客觀證據，則認列減損損失，該減損損失視為金融資產帳面金額之減項，並認列於「資產減損損失」項下。

(5) 備供出售之金融資產

係經指定為備供出售，或非屬持有至到期日金融資產、透過損益按公允價值衡量之金融資產、放款及應收款等類別之非衍生金融資產。屬權益及債務性質之投資，於原始認列時，將金融工具以公允價值衡量，並加計取得或發行之交易成本。

備供出售金融資產係以公允價值衡量且其價值變動認列於其他綜合損益，累積未實現利益或損失於金融資產除列時，列入當期損益。

若備供出售金融資產存有減損客觀證據時，則認列減損損失，若該金融資產尚未除列，先前認列為其他綜合損益之累計評價損失仍應作重分類自權益調整為損益。屬權益工具之減損損失不得透過損益迴轉，任何後續公允價值增加數均認列為其他綜合損益；屬債務商品之減損減少金額若能客觀地與認列減損後發生之事項相連結，則予以迴轉並認列為當期損益。

無活絡市場報價之權益工具投資於原始認列時，將金融工具以公允價值衡量，並加計取得或發行之交易成本，於資產負債表日符合下列情況之一時，其公允價值能可靠衡量：(a)該工具之公允價值合理估計數之變異區間並非重大，或(b)區間內各估計數之機率能合理評估，並用以估計公允價值。

(6) 其他金融資產

其他金融資產包括無活絡市場之債務商品投資、非放款轉列之催收款項、買入匯款及以成本衡量等之金融資產。

a. 無活絡市場之債務商品投資

於原始認列時，將金融工具以公允價值衡量，並加計取得或發行之交易成本，於除列時認列處分損益。無活絡市場之債券投資係以利息法攤銷之攤銷後成本衡量。

b. 以成本衡量之金融資產

係指無活絡市場公開報價之權益工具投資，或與此種無活絡市場公開報價權益工具連結且須以交付該等權益工具交割之衍生工具，且其公允價值無法可靠衡量。

2. 金融負債

本行及子行所持有之金融負債包括透過損益按公允價值衡量之金融負債及以攤銷後成本衡量之金融負債。

(1) 透過損益按公允價值衡量之金融負債

包含持有供交易之金融負債及於原始認列時被指定透過損益按公允價值衡量之金融負債。

如金融負債發生之主要目的為短期內再買回，或於原始認列時即屬合併管理之可辨認金融工具組合之一部分，且有證據顯示其近期實際經營模式為短期獲利者，被分類為持有供交易目的。衍生工具亦被分類為持有供交易目的，但衍生工具若為財務保證合約或被指定且有效之避險工具者除外。以交易為目的之金融負債亦包括放空之賣方須交付所借入金融資產之義務。上述之金融負債於本合併資產負債表帳列「透過損益按公允價值衡量之金融負債」。

於原始認列時，指定部分金融負債公允價值變動列入損益，該選擇係不得撤銷，當公允價值選項被採用時，包含主契約及嵌入式衍生工具之債務工具無須分別認列。

持有供交易之金融負債及於原始認列時指定透過損益按公允價值衡量之金融負債，其公允價值之變動帳列於合併綜合損益表之「透過損益按公允價值衡量之金融資產及負債損益」科目下。

(2) 以攤銷後成本衡量之金融負債

凡未分類為透過損益按公允價值衡量之金融負債皆屬以攤銷後成本衡量之金融負債。

3. 公允價值之決定

請詳附註七、金融工具之公允價值及等級資訊說明。

4. 金融工具之除列

本行及子行於符合下列情況之一時，將除列金融資產：

- (1) 收取來自金融資產現金流量之合約之權利失效。
 - (2) 移轉收取金融資產現金流量之合約權利，且業已移轉金融資產所有權之幾乎所有風險及報酬。
 - (3) 移轉收取金融資產現金流量之合約權利，惟未保留對金融資產之控制。
- 本行及子行於合約所載之義務履行、取消或到期時，除列金融負債。

當本行及子行承作證券借貸交易或將債券或股票供做附買回條件交易之擔保品時，並不除列該金融資產，因金融資產幾乎所有之所有權風險及報酬仍保留在本行及子行。

(八) 金融資產及負債之互抵

金融資產及金融負債僅於符合(1)目前具備法律上可執行之權利以抵銷已認列金額，及(2)意圖以淨額基礎交割，或同時實現資產及清償負債時，才得將金融資產及金融負債互抵，並於合併資產負債表以淨額表達。

(九) 金融資產之減損評估、提列及迴轉

1. 本行及子行單一或一組金融資產，僅於存在客觀證據顯示原始認列後已發生影響金融資產估計未來現金流量之損失事件時，始發生減損並認列減損損失。
2. 本行及子行用以決定是否存在減損損失之客觀證據的政策如下：
 - (1) 發行人或債務人之重大財務困難；
 - (2) 違約，諸如利息或本金支付之延滯或不償付；
 - (3) 本行及子行因與債務人財務困難相關之經濟或法律理由，給予債務人原不可能考量之讓步；
 - (4) 債務人將進入破產或其他財務重整之可能性大增；
 - (5) 由於財務困難而使該金融資產之活絡市場消失；
 - (6) 可觀察到之資料顯示，一組金融資產之估計未來現金流量於該等資產原始認列後發生可衡量之減少，雖然該減少尚無法認定係屬該組中之某個別金融資產，該等資料包括該組金融資產之債務人償付狀況之不利變化，或與該組金融資產中資產違約有關之全國性或區域性經濟情況；
 - (7) 發行人所處營運之技術、市場、經濟或法令環境中所發生具不利影響之重大改變的資訊，且該證據顯示可能無法收回該權益投資之投資成本；或
 - (8) 權益工具投資之公允價值大幅或持久性下跌至低於成本。
 - (9) 其他依本行及子行內部政策執行。

3. 放款及應收款減損評估方式係依個別及組合兩類進行評估，個別評估係依是否存在重大減損之客觀證據或屬於重大列管案件者；其餘非重大減損案件以及未存在客觀減損證據，則將該資產納入具類似信用風險特性之金融資產組合，並以組合評估減損。
4. 本行及子行放款及應收款減損評估後，其帳面價值與考量財務保證及抵押品淨額等相關信用增強事項之未來現金流量依原始有效利率折現值之差額則認為減損損失。若後續期間減損金額減少，而該減少明顯與認列減損後發生之事件有關，則先前認列之減損金額藉由調整備抵呆帳迴轉，但該迴轉不使帳面金額大於未認列減損情況下之攤銷後成本。迴轉之金額認為當期損益。
5. 上述放款及應收款評估過程另行參照金管會發佈「銀行資產評估損失準備提列及逾期放款催收呆帳處理辦法」、「103年12月4日金管銀國字第10300329440號函有關強化本國銀行不動產貸款風險承擔能力」及「104年4月23日金管銀法字第10410001840號函有關強化本國銀行對大陸地區暴險之控管及風險承擔能力」之規定。
6. 以成本衡量之股權投資
係以該資產帳面金額與估計未來現金流量按類以金融資產之現時市場報酬率折現之現值間之差額，認列減損損失於當期減損。此類減損損失續後不得迴轉。認列減損損失之金額係直接自資產之帳面價值金額調整。

(十) 衍生工具

衍生工具於合約日以公允價值初始認列，且續後以公允價值持續衡量。公允價值包括活絡市場之公開報價或最近市場交易價格(例如於交易所買賣之選擇權)、以現金流量折現模型或選擇權訂價模型等之評價技術(例如交換合約及外匯交易)。所有衍生工具當其公允價值為正數時列為資產，而當公允價值為負數時列為負債。

混合合約係指嵌入衍生工具之金融工具。嵌入衍生工具應檢視嵌入衍生工具之經濟特性及風險與主契約之經濟特性，若非緊密關聯，且主契約並非以透過損益按公允價值衡量之金融資產或負債，除非選擇指定整體混合契約以透過損益按公允價值衡量之資產或負債，則係將主契約及嵌入衍生工具分別認列。該嵌入衍生工具係為透過損益按公允價值衡量之金融資產或負債。

(十一) 採用權益法之投資

1. 關聯企業指所有本行及子行對其有重大影響而無控制之個體，一般係直接或間接持有其 20%以上表決權之股份。本行及子行對關聯企業之投資採用權益法處理，取得時依成本認列。
2. 本行及子行對關聯企業取得後之損益份額認列為當期損益，對其取得後之其他綜合損益份額則認列為其他綜合損益。如本行及子行對任一關聯企業之損份額等於或超過其在該關聯企業之權益(包括任何其他無擔保之應收款)，本行及子行不認列進一步之損失，除非本行及子行對該關聯企業發生法定義務、推定義務或已代其支付款項。
3. 本行及子行與關聯企業間交易所產生之未實現損益業已依其對關聯企業之權益比例消除；除非證據顯示該交易所轉讓之資產已減損，否則未實現損失亦予以消除。關聯企業之會計政策已作必要之調整，與本行及子行採用之政策一致。
4. 當關聯企業發生非損益及其他綜合損益之權益變動且不影響對關聯企業之持股比例時，本行將歸屬於本行可享有關聯企業份額下之權益變動按持股比例認列資本公積。
5. 當本行及子行處分關聯企業時，如喪失對該關聯企業之重大影響，對於先前認列於其他綜合損益與該關聯企業有關之所有金額，其會計處理與本行若直接處分相關資產或負債之基礎相同，亦即如先前認列為其他綜合損益之利益或損失，於處分相關資產或負債時將被重分類為損益，則當喪失對關聯企業之重大影響時，將該利益或損失自權益重分類為損益。如仍對該關聯企業有重大影響，僅按比例將先前在其他綜合損益中認列之金額依上述方式轉出。

(十二) 不動產及設備

本行及子行之不動產及設備係按歷史成本減除累計折舊為認列基礎。歷史成本包含取得該資產之任何可直接歸屬之支出。

本行及子行之不動產及設備後續採用成本模式衡量。後續成本只有在與該項目有關之未來經濟效益很有可能流入本行及子行，且該項目之成本能可靠衡量時，才包括在資產之帳面金額或認列為一項單獨資產。被重置部分之帳面金額應除列。所有其他維修費用於發生時認列為當期損益。

土地不受折舊影響，其他資產折舊採用直線法於耐用年限內計提至殘值，不動產及設備各項組成若屬重大，則單獨提列折舊。

本行及子行於每一財務年度結束日對各項資產之殘值、耐用年限及折舊方法進行檢視，若殘值及耐用年限之預期值與先前之估計不同時，或資產所含之未來經濟效益之預期消耗型態已有重大變動，則自變動發生日起依國際會計準則第 8 號「會計政策、會計估計變動及錯誤」之會計估計變動規定處理。各項資產之耐用年限如下：

| 項 目 | 年 限 |
|-----------|------|
| 房屋建築及附屬設備 | 1~60 |
| 機械及電腦設備 | 1~20 |
| 交通及運輸設備 | 1~10 |
| 什項設備 | 3~10 |

(十三) 投資性不動產

本行及子行所持有之不動產，若係為賺取長期租金利潤或資本增值或兩者兼具，始分類為投資性不動產。投資性不動產包含以營業租賃方式出租之辦公大樓或土地。

部分不動產可能由本行及子行使用，剩餘部分則用以賺取租金收入或資本增值。若本行及子行持有之部分不動產可單獨出售，則對各該部分應分別進行會計處理。

與投資性不動產相關之未來經濟效益很有可能流入本行及子行，且其成本能可靠衡量時，該投資性不動產始應認為資產。後續支出所產生之未來經濟效益很有可能流入企業，且其相關成本能可靠衡量時，該資產後續支出于資本化。所有維修成本於發生當期納入綜合損益表中。

投資性不動產以取得成本認列，後續衡量係按成本模式處理，其折舊方法、耐用年限及殘值比照不動產及設備規定。

(十四) 承受擔保品

承受擔保品按承受價格入帳，期末以帳面價值與公允價值減出售成本孰低者衡量。

(十五) 非金融資產減損

本行及子行於資產負債表日針對有減損跡象之資產，估計其可回收金額，當可回收金額低於其帳面價值時，則認列減損損失。可回收金額係指一項資產之公允價值減處分成本或其使用價值，兩者較高者。當以前年度認列資產減損之情況不存在時，則迴轉減損損失，惟迴轉減損損失而增加之資產帳面金額，不超過該資產若未認列減損損失情況下減除折舊或攤銷後之帳面金額。

(十六) 負債準備、或有負債及或有資產

於達到下列所有條件時，本行及子行始認列負債準備：

1. 因過去事件所產生之現時義務(法定義務或推定義務)；
2. 於清償義務時，很有可能需要流出具經濟效益之資源；及
3. 義務之金額能可靠估計。

若有數個相似之義務，在決定須流出資源以清償之可能性時，按該類義務整體考量。雖然任何一項義務經濟資源流出之可能性可能很小，但就整體而言，很有可能需要流出一些資源以清償該類義務，則認列負債準備。

負債準備係以清償義務預期所要求支出之現值續後衡量。折現率使用稅前折現率，並適時調整以反映目前市場對貨幣時間價值之評估，以及負債特定之風險。

或有負債係指因過去事件所產生之可能義務，其存在與否僅能由一個或多個未能完全由本行及子行所控制之不確定未來事件之發生或不發生加以證實；或因過去事件所產生之現時義務，但非很有可能需流出具經濟效益之資源以清償義務或該義務無法可靠衡量者。本行及子行不認列或有負債，而係依規定作適當之揭露。

或有資產係指因過去事件所產生之可能資產，其存在與否僅能由一個或多個未能完全由本行及子行所控制之不確定未來事件之發生或不發生加以證實。本行及子行不認列或有資產，當經濟效益很有可能流入時，則依規定作適當之揭露。

(十七) 財務保證合約

財務保證合約係指本行及子行於特定債務人到期無法依原始或修訂後之債務工具條款償還時，必須支付特定金額，以彌補持有人損失之合約。

本行及子行於保證提供日依財務保證合約之公允價值原始認列。本行及子行所發行之財務保證合約，皆於合約簽訂時即收取符合常規交易之手續費，故財務保證合約簽約日之公允價值為收取之手續費收入。預收之手續費收入認為遞延項目，並於合約期間依直線法攤銷認列損益。

本行及子行後續按下列孰高者衡量所發行之財務保證合約：

1. 依經金管會認可之國際會計準則第 37 號決定之金額；及
2. 原始認列金額減除依國際會計準則第 18 號「收入」認列之累計攤銷數。

財務保證合約負債準備金額之最佳估計方式係根據類似交易之經驗及歷史損失數據，並加上管理階層之判斷。

因財務保證合約所認列之負債增加數，認列於「呆帳費用及保證責任準備提存」項下。

上述保證責任準備之評估另行參照金管會發佈「銀行資產評估損失準備提列及逾期放款催收呆帳處理辦法」規定評估。

(十八) 員工福利

1. 短期員工福利

本行及子行於員工提供勞務期間，對未來需支付短期非折現之福利金額認列為當期費用。

2. 員工優惠存款福利

本行提供員工優惠存款，其類型包括支付現職員工定額優惠存款以及支付退休員工及現職員工退休後定額優惠存款。該等優惠存款之利率與市場利率之差異，係屬於員工福利之範疇。

依公開發行銀行財務報告編製準則規定，支付現職員工優惠存款之部分，係依應計基礎每月計息，該等優惠存款之利率與市場利率之差異，帳列「員工福利費用」項下。依「公開發行銀行財務報告編製準則」第三十條規定，與員工約定之退休後優惠存款利率超過一般市場利率所產生之超額利息，於員工退休時，應即適用經金管會認可之國際會計準則第十九號確定福利計畫之規定予以精算，惟精算假設各項參數若主管機關有相關規定，則依主管機關規定辦理。

3. 離職福利

離職福利係於正常退休日前終止對員工之聘僱或當員工決定接受公司之福利邀約以換取聘僱之終止而提供之福利。本行及子行係於不再能撤銷離職福利之要約或於認列相關重組成本之孰早者時認列費用。

不預期在資產負債表日後 12 個月內全部清償之福利應予以折現。

4. 退職後福利

本行及子行退休金辦法包含確定提撥計畫及確定福利計畫兩種。本行及子行於海外當地人員則按所在國政府有關法令採確定提撥退休辦法。

(1) 確定提撥計畫

本行及子行依權責發生基礎，將每期提撥之退休基金數額認列為當期之退休金成本。預付退休金資產僅於可退還現金或減少未來給付範圍內認列。

(2) 確定福利計劃

a. 確定福利計畫下之淨義務係以員工當期或過去服務所賺得之未來福利金額折現計算，並以資產負債表日之確定福利義務現值減除計畫資產之公允價值。確定福利淨義務每年由精算師採用預計單位福利法計算，折現率則參考資產負債表日與確定福利計畫之貨幣及期間一致之高品質公司債之市場殖利率決定；在高品質公司債無深度市場之國家，係使用政府公債(於資產負債表日)之市場殖利率。

b. 確定福利計畫產生之再衡量數於發生當期認列於其他綜合損益，並表達於保留盈餘。

c. 前期服務成本相關費用立即認列為損益。

5. 員工酬勞及董監酬勞

員工酬勞及董監酬勞係於具法律或推定義務且金額可合理估計時，認列為費用及負債。嗣後決議實際配發金額與估列金額有差異時，則按會計估計變動處理。另以股票發放員工酬勞者，計算股數之基礎為董事會決議日前一日收盤價。

(十九) 員工股份基礎給付

以權益交割之股份基礎給付協議係於給與日以前所給與權益商品之公允價值衡量所取得之員工勞務，於既得期間認列為酬勞成本，並相對調整權益。權益商品之公允價值應反映市價既得條件及非既得條件之影響。認列之酬勞成本係隨著預期將符合服務條件及非市價既得條件之獎勵數量予以調整，直至最終認列金額係以既得日既得數量認列。

(二十) 收入及費用

本行及子行之收入與費用係採權責發生制原則予以認列。費用區分成員工福利費用、折舊及攤銷費用、其他業務及管理費用。股利收入於本行及子行收款之權利確立時認列於合併綜合損益表之「其他利息以外淨收益」項下。

1. 利息收入及費用之認列，除分類為透過損益按公允價值衡量之金融資產及負債外，所有計息之金融工具所產生之利息收入及利息費用係依據相關規定以有效利率法計算，並認列於合併綜合損益表中之「利息收入」及「利息費用」項下。

2. 手續費收入及費用於提供貸款或其他服務提供完成後一次認列；若屬於執行重大項目所賺取之服務費則於重大項目完成時認列，如聯貸案主辦行所收取服務費；若屬後續放款服務有關之手續費收入及費用則依重大性於服務期間內攤計或納入計算放款及應收款有效利率的一部分。惟放款及應收款是否須將約定利率調整為有效利率計息，依「公開發行銀行財務報告編製準則」規定，若折現之影響不大者，得以原始放款及應收款之金額衡量。

(二十一) 所得稅

所得稅費用包含本期及遞延所得稅。除與列入其他綜合損益或直接列入權益之項目有關之所得稅分別列入其他綜合損益或直接列入權益外，所得稅係認列於損益。

本行及子行依據營運及產生應課稅所得之所在國家在資產負債表日已立法或已實質性立法之稅率計算本期所得稅。管理階層就適用所得稅相關法規定期評估所得稅申報之狀況，並在適用情況下根據預期須向稅捐機關支付之稅款估列所得稅負債。未分配盈餘依所得稅法加徵 10% 之所得稅，嗣盈餘產生年度之次年度於董事會代行股東會職權通過盈餘分派案後，始得就實際盈餘之分派情形，認列 10% 之未分配盈餘所得稅費用。

遞延所得稅採用資產負債表法，按資產及負債之課稅基礎與其於合併資產負債表之帳面金額所產生之暫時性差異認列。若遞延所得稅源自於交易(不包括企業合併)中對資產或負債之原始認列，且在交易當時未影響會計利潤或課稅所得(課稅損失)，則不予認列。若投資子公司產生之暫時性差異，本行可以控制暫時性差異迴轉之時間，且暫時性差異很有可能於可預見之未來不會迴轉者則不予認列。遞延所得稅採用在資產負債表日已立法或已實質性立法，並於有關之遞延所得稅資產實現或遞延所得稅負債清償時預期適用之稅率(及稅法)為準。

遞延所得稅資產於暫時性差異很有可能用以抵減未來應課稅所得之範圍內認列，並於每一資產負債表日重評估未認列及已認列之遞延所得稅資產。

當有法定執行權將所認列之本期所得稅資產及負債金額互抵且有意圖以淨額基礎清償或同時實現資產及清償負債時，始將本期所得稅資產及本期所得稅負債互抵；當有法定執行權將本期所得稅資產及本期所得稅負債互抵，且遞延所得稅資產及負債由同一稅捐機關課徵所得稅之同一納稅主體、或不同納稅主體產生但各主體意圖以淨額基礎清償或同時實現資產及清償負債時，始將遞延所得稅資產及負債互抵。

(二十二) 股本及股利分配

普通股之股利於本行及子行股東會通過之年度，於財務報告認列，分派現金股利認列為負債，分派股票股利則認列為待分配股票股利，並於發行新股基準日時轉列普通股。股利宣告日若晚於合併資產負債表日，則不認列入帳，僅於期後事項附註揭露。

(二十三) 營運部門

本行及子行營運部門報導與提供予主要營運決策者之內部報告一致。主要營運決策者係指分配資源予企業營運部門並評量其績效之個人或團隊。本行及子行之主要營運決策者係指本行及子行之董事會。

五、重大會計判斷、估計及假設不確定性之主要來源

本行及子行編製本合併財務報告時，管理階層已運用其判斷以決定所採用之會計政策，並依據資產負債表日當時之情況對於未來事件之合理預期以作出會計估計及假設。所作出之重大會計估計與假設可能與實際結果存有差異，將考量歷史經驗及其他因子持續評估及調整。

部分項目之會計政策與管理階層之判斷對本行及子行財務報告認列金額之影響重大，說明如下：

(一) 金融工具(含衍生工具)評價

本行及子行對於無活絡市場或無報價之金融工具公允價值係以評價方法估計。若該等金融工具可從市場上參考類似金融工具之可觀察資料則公允價值係參考市場可觀察資料估計，若無市場可觀察數據或參數，公允價值係依據各金融工具於市場上所廣泛使用的適當評價模型評估計算。所使用模型中各項假設參數盡可能參閱市場可觀察資料為依據，惟若干數據或參數未必可於市場直接觀察，或模型假設本身可能較主觀，於此種情況下，金融工具之公允價值則可透過過去歷史數據或其他資料來源估計。本行及子行之各種評價模型皆經定期評估檢測及驗證，以確保產出結果反映實際資料及市場價格。附註七(三)提供有關在決定金融工具公允價值時所使用主要假設之資訊。管理當局認為所選定之評價模型及假設可適當的用以決定金融工具之公允價值。

(二) 放款減損損失

本行及子行減損評估方法除遵循主管機關相關規定外，並依據客戶風險屬性及有無擔保等多項主客觀因素，建置模組與個案評估，按月評估現金流量並計算減損金額。本行及子行於決定是否認列減損損失時，主要係判斷是否有任何可觀察證據顯示可能產生減損。此證據包含債務人付款狀態、與債務拖欠有關之事件、國家或當地經濟狀況已產生重大不利變動事件等。評估未來現金流量時係依借戶逾期時間、借保戶現況、擔保品、外部機構保證情形及歷史經驗值等為主要參考依據。組合評估所使用減損發生率與減損回收率等資料係按不同產品別依據過去歷史資料估計而得，本行及子行定期檢視組合評估使用之假設與參數之合理性，以確認各項假設與參數適用性。

(三) 金融資產－權益投資之減損

本行及子行依據國際會計準則第 39 號「金融工具：認列與衡量」決定個別金融資產－權益投資是否發生減損，於作此項決定時需重大判斷。本行及子行評估個別權益投資之公允價值低於其成本的時間及金額，以及被投資者之財務健全情況和短期業務前景，包括產業及部門績效、技術變遷以及營運及融資現金流量等因素。

當個別權益投資公允價值低於其成本之情況係屬大幅度或持久性時，本行及子行將於財務報告認列減損損失，對於分類為「備供出售金融資產」者，將自其認列累計公允價值於其他綜合損益之金額轉列於當期損益。對於分類為「以成本衡量之股權投資」者，將於當期損益認列減損損失。

(四) 退職後福利

退職後福利義務之現值係以數種假設之精算結果為基礎。這些假設中任何變動將影響退職後福利義務之帳面金額。

決定退休金淨成本(收入)之假設包含折現率。本行及子行於每年期末決定適當折現率，並以該利率計算預估支付退職後福利義務所需之未來現金流出現值。為決定適當之折現率，本行及子行須考量政府公債之市場殖利率，該政府公債之幣別與退職後福利支付之幣別相同，且其到期日期間應與相關退休負債期間相符。任何精算假設之變動，均可能會重大影響本行確定福利義務之金額。

六、重要會計項目之說明

(一) 現金及約當現金

| | 105年12月31日 | 104年12月31日 |
|---------------|---------------|----------------|
| 庫存現金及週轉金 | \$ 15,389,485 | \$ 16,728,085 |
| 待交換票據 | 763,191 | 1,234,149 |
| 存放銀行同業 | 74,276,076 | 127,066,878 |
| 小計 | 90,428,752 | 145,029,112 |
| 減：備抵呆帳－存放銀行同業 | (2,206) | (2,241) |
| 淨 額 | \$ 90,426,546 | \$ 145,026,871 |

(二) 存放央行及拆借銀行同業

| | 105年12月31日 | 104年12月31日 | 104年1月1日 |
|-------------------|----------------|----------------|----------------|
| 存款準備金－甲戶 | \$ 25,765,381 | \$ 22,045,377 | \$ 21,885,736 |
| 存款準備金－乙戶 | 37,590,523 | 37,720,741 | 36,566,092 |
| 存放央行－一般戶 | 305 | 312 | 5,700,300 |
| 存款準備金－外幣存款戶 | 585,654 | 729,572 | 431,340 |
| 國外分行存放當地政府央行專戶 | 275,864,933 | 255,814,519 | 239,979,957 |
| 金資中心跨行業務清算基金專戶(註) | 4,895,305 | 3,970,161 | 3,497,785 |
| 拆放銀行同業及同業透支 | 188,357,264 | 176,850,399 | 87,926,666 |
| 同業進出口融資墊款 | 140,799 | 3,121,533 | 71,463,911 |
| 買入風險參與同業融資墊款 | 6,811,578 | 5,780,241 | 2,782,450 |
| 小計 | 540,011,742 | 506,032,855 | 470,234,237 |
| 減：備抵呆帳－同業進出口融資墊款 | - | - | (750,371) |
| 淨 額 | \$ 540,011,742 | \$ 506,032,855 | \$ 469,483,866 |

註：係依銀行法提撥之跨行清算基金，供金融同業清算往來之用途，存放於中央銀行專戶，故將其自其他預付款重分類至存放央行項下，民國 104 年 12 月 31 日及 1 月 1 日之金額分別由 \$0 元調整為 \$3,970,161 仟元及 \$3,497,785 仟元。

存放央行準備金係依法就每月各項存款之平均餘額，按法定準備率計算提存於中央銀行之存款準備金帳戶，其中乙戶部分依規定非於每月調整存款準備金時不得提取。

(三) 透過損益按公允價值衡量之金融資產

| | 105年12月31日 | 104年12月31日 |
|-------------|---------------|---------------|
| 持有供交易之金融資產： | | |
| 股票 | \$ 2,866,854 | \$ 2,791,248 |
| 衍生工具 | 3,783,124 | 4,857,594 |
| 公司債 | 23,284,785 | 24,426,195 |
| 金融債券 | 15,381,890 | 14,953,347 |
| 合計 | \$ 45,316,653 | \$ 47,028,384 |

1. 本行及子行民國 105 年及 104 年度持有供交易之金融資產及負債與指定透過損益按公允價值衡量之金融負債認列之損益請詳附註六(二十七)。
2. 民國 105 年及 104 年 12 月 31 日，上述金融資產皆無提供有關機關作為各項業務之準備及擔保品。
3. 民國 105 年及 104 年 12 月 31 日，上述透過損益按公允價值變動列入損益之金融資產中之債券皆無做附買回賣出之情形。

(四) 應收款項－淨額

| | 105年12月31日 | 104年12月31日 |
|------------|---------------|----------------|
| 應收承購帳款 | \$ 36,988,054 | \$ 37,366,842 |
| 應收利息 | 5,110,512 | 4,883,082 |
| 應收收益 | 923,320 | 2,491,552 |
| 應收承兌票款 | 8,240,037 | 8,884,055 |
| 應收承兌單買斷款 | - | 2,321,722 |
| 應收信用卡款項 | 4,452,488 | 4,392,227 |
| 應收遠證承兌即付款 | 9,008 | 566,463 |
| 應收遠期信用狀買斷款 | 1,879,409 | 75,146,660 |
| 應收拆借央行款 | - | 3,617,684 |
| 其他應收款 | 3,251,101 | 4,824,613 |
| 小計 | 60,853,929 | 144,494,900 |
| 減：備抵呆帳 | (1,428,738) | (1,973,545) |
| 淨 額 | \$ 59,425,191 | \$ 142,521,355 |

(五) 貼現及放款－淨額

| | 105年12月31日 | 104年12月31日 |
|-----------|------------------|------------------|
| 貼 現 | \$ 14,859 | \$ 5,297 |
| 透 支 | 1,977,856 | 3,275,060 |
| 短期放款 | 389,317,574 | 414,857,588 |
| 中期放款 | 773,175,872 | 799,129,828 |
| 長期放款 | 563,521,555 | 566,026,842 |
| 進出口押匯 | 12,512,002 | 12,257,141 |
| 放款轉列之催收款項 | 1,453,280 | 1,183,527 |
| 小計 | 1,741,972,998 | 1,796,735,283 |
| 減：備抵呆帳 | (26,694,232) | (23,466,229) |
| 淨 額 | \$ 1,715,278,766 | \$ 1,773,269,054 |

1. 截至民國 105 年及 104 年 12 月 31 日止，逾期放款於清償期屆滿六個月內轉入催收款之餘額分別為\$1,453,280 仟元及\$1,183,527 仟元；上述餘額中包含應收利息金額分別為\$7,916 仟元及\$8,453 仟元。
2. 備抵呆帳變動表

截至民國 105 年及 104 年 12 月 31 日止，本行及子行放款及應收款之減損評估說明如下：

(1) 放款

| 項 目 | 評估 | 放款總額 | | 備抵呆帳金額 | |
|-------------|------|---------------|------------|--------------|------------|
| | | 105年12月31日 | 104年12月31日 | 105年12月31日 | 104年12月31日 |
| 存在個別減損之客觀證據 | 個別評估 | \$ 12,627,826 | | \$ 2,938,804 | |
| | 組合評估 | 751,171 | | 105,651 | |
| 無個別減損之客觀證據 | 組合評估 | 1,728,594,001 | | 23,649,777 | |
| | | 放款總額 | | 備抵呆帳金額 | |
| 存在個別減損之客觀證據 | 個別評估 | \$ 10,360,021 | | \$ 2,662,517 | |
| | 組合評估 | 785,745 | | 117,172 | |
| 無個別減損之客觀證據 | 組合評估 | 1,785,589,517 | | 20,686,540 | |

(2) 應收款

| 項 目 | | 應收款總額 | | 備抵呆帳金額 | |
|-------------|------|------------|------------|------------|---------|
| | | 105年12月31日 | | 105年12月31日 | |
| 存在個別減損之客觀證據 | 個別評估 | \$ | 931,696 | \$ | 685,852 |
| | 組合評估 | | 257,952 | | 26,785 |
| 無個別減損之客觀證據 | 組合評估 | | 59,664,281 | | 716,101 |

| 項 目 | | 應收款總額 | | 備抵呆帳金額 | |
|-------------|------|------------|-------------|------------|-----------|
| | | 104年12月31日 | | 104年12月31日 | |
| 存在個別減損之客觀證據 | 個別評估 | \$ | 115,941 | \$ | 79,253 |
| | 組合評估 | | 268,100 | | 26,795 |
| 無個別減損之客觀證據 | 組合評估 | | 144,110,859 | | 1,867,497 |

本行及子行就貼現及放款、應收款、非放款轉列催收款項及買入匯款評估提列適當之備抵呆帳，民國 105 年及 104 年度所提列之備抵呆帳明細及變動情形如下：

| | 105年度 | | | | | |
|----------|--------------|---------------|---------------|--------|---------------|---------------|
| | 應收款 | 貼現及放款 | 非放款轉列 催收款項 | 買入匯款 | 同業進出口 融資墊款 | 合計 |
| 期初餘額 | \$ 1,973,545 | \$ 23,466,229 | \$ 2,879 | \$ 113 | \$ - | \$ 25,442,766 |
| 本期提列(迴轉) | (512,317) | 3,680,095 | - | 42 | - | 3,167,820 |
| 轉銷呆帳 | (103,837) | (1,749,761) | - | - | - | (1,853,598) |
| 收回呆帳 | 85,156 | 1,263,580 | - | - | - | 1,348,736 |
| 匯率影響數及其他 | (13,809) | 34,089 | - | - | - | 20,280 |
| 期末餘額 | \$ 1,428,738 | \$ 26,694,232 | \$ 2,879 | \$ 155 | \$ - | \$ 28,126,004 |

| | 104年度 | | | | | |
|----------|--------------|---------------|---------------|--------|---------------|---------------|
| | 應收款 | 貼現及放款 | 非放款轉列 催收款項 | 買入匯款 | 同業進出口 融資墊款 | 合計 |
| 期初餘額 | \$ 1,620,552 | \$ 21,920,032 | \$ 8,230 | \$ 74 | \$ 750,371 | \$ 24,299,259 |
| 本期提列(迴轉) | 368,653 | (1,824) | (192,643) | 39 | (750,371) | (576,146) |
| 轉銷呆帳 | (42,354) | (817,433) | - | - | - | (859,787) |
| 收回呆帳 | 101,074 | 2,347,007 | 187,292 | - | - | 2,635,373 |
| 匯率影響數及其他 | (74,380) | 18,447 | - | - | - | (55,933) |
| 期末餘額 | \$ 1,973,545 | \$ 23,466,229 | \$ 2,879 | \$ 113 | \$ - | \$ 25,442,766 |

(六) 備供出售金融資產－淨額

| | 105年12月31日 | 104年12月31日 |
|-------|----------------|----------------|
| 股票 | \$ 7,662,393 | \$ 8,823,548 |
| 短期票券 | 24,631,119 | 76,145,276 |
| 債券 | 169,615,230 | 134,546,263 |
| 受益證券 | 555,833 | 567,601 |
| 受益憑證 | - | 17,962 |
| 定存單 | 3,658,813 | 12,414,190 |
| 國庫券 | 997,756 | - |
| 小計 | 207,121,144 | 232,514,840 |
| 評價調整數 | (508,694) | (165,475) |
| 累計減損 | (891,513) | (842,271) |
| 淨 額 | \$ 205,720,937 | \$ 231,507,094 |

- 民國 105 年及 104 年 12 月 31 日，上述金融資產中有面額\$10,669,737 仟元及\$14,612,323 仟元，業已提供有關機關作為各項業務之準備及擔保品。
- 民國 105 年及 104 年 12 月 31 日，備供出售金融資產中之債券已做附買回賣出者，其公允價值分別為\$418,751 仟元及\$499,076 仟元。
- 本行及子行於民國 105 年及 104 年度因公允價值變動認列於其他綜合損益之金額分別為利益(損失)\$922,297 仟元及(\$1,474,828)仟元。
- 民國 105 年及 104 年度本行及子行因被投資公司長期虧損而認列減損損失請詳附註六(二十九)之說明。
- 本行及子行於民國 105 年及 104 年度就持有之債務工具認列之利息收入分別為\$3,628,125 仟元及\$3,554,187 仟元。
- 本行及子行於民國 105 年及 104 年度屬已實現並自權益轉列當期利益之金額分別為\$1,295,542 仟元及\$886,419 仟元。
- 本行及子行考量增加資金收益，投資由獨立第三方所發行並管理之結構型個體－美國住宅擔保債券，本行及子行帳列備供出售金融資產－受益證券，前述資產證券化商品投資分別於民國 124 年 4 月至 12 月間到期。
本行及子行於民國 105 年及 104 年 12 月 31 日所投資結構型個體的資產帳面價值與最大信用風險分別為\$60,173 仟元及\$110,025 仟元，另本行及子行於民國 105 年及 104 年度因投資持有該結構型個體所獲取之利息收入分別為\$38,406 仟元及\$29,003 仟元。

(七) 持有至到期日金融資產－淨額

| | 105年12月31日 | 104年12月31日 |
|--------|----------------|----------------|
| 央行定期存單 | \$ 246,125,000 | \$ 171,370,000 |
| 銀行定期存單 | 12,937,145 | - |
| 金融債券 | 14,308,432 | 20,920,762 |
| 政府債券 | 3,026,002 | 3,826,080 |
| 公司債 | 2,894,589 | 3,411,698 |
| 合計 | \$ 279,291,168 | \$ 199,528,540 |

1. 民國 105 年及 104 年 12 月 31 日，上述金融資產中有面額 \$5,276,900 仟元及 \$5,546,000 仟元，業已提供有關機關作為各項業務之準備及擔保品。
2. 本行及子行於民國 105 年及 104 年度就持有至到期日金融資產認列之利息收入分別為 \$1,973,226 仟元及 \$1,845,127 仟元。
3. 本行所持有之持有至到期日金融資產，因發行人信用評等下降，處分面額為 USD\$2,000 仟元及所產生之處分損失為 \$189 仟元。其計算處分持有至到期日投資金額佔資產負債表日餘額之百分比為 0.02%。

(八) 採用權益法之投資－淨額

| 被投資公司 | 105年12月31日 | | 104年12月31日 | |
|-----------------|--------------|--------|--------------|--------|
| | 帳面金額 | 比率(%) | 帳面金額 | 比率(%) |
| 兆豐管理顧問股份有限公司 | \$ 66,316 | 100.00 | \$ 62,367 | 100.00 |
| 巴哈馬國泰投資開發公司 | 60,195 | 100.00 | 58,935 | 100.00 |
| 巴拿馬國泰倉庫公司 | 55,941 | 100.00 | 59,950 | 100.00 |
| RAMLETT FINANCE | 6,931 | 100.00 | 5,902 | 100.00 |
| 雍興實業股份有限公司 | 690,960 | 99.56 | 668,539 | 99.56 |
| 中國物產股份有限公司 | 27,661 | 68.27 | 27,517 | 68.27 |
| 兆豐第一創業投資股份有限公司 | 27,997 | 25.00 | 27,323 | 25.00 |
| 安豐企業股份有限公司 | 11,844 | 25.00 | 11,911 | 25.00 |
| 台灣票券金融股份有限公司 | 1,574,082 | 24.55 | 1,593,538 | 24.55 |
| 大強鋼鐵鑄造股份有限公司 | 43,457 | 22.22 | 43,379 | 22.22 |
| 中國建築經理股份有限公司 | 183,507 | 20.00 | 190,196 | 20.00 |
| 全球創業投資股份有限公司 | 138,127 | 11.84 | - | - |
| 兆豐成長創業投資股份有限公司 | 146,735 | 11.81 | 148,712 | 11.81 |
| 智染創業投資股份有限公司(註) | - | - | 1,364 | 25.00 |
| 合計 | \$ 3,033,753 | | \$ 2,899,633 | |

註：該被投資公司由於長期累積虧損，經該公司股東會決議通過於民國 104 年度解散，並完成解散登記，且已於民國 105 年 8 月 18 日完成清算。

1. 本行及子行個別不重大關聯企業經營結果之份額彙總如下：

| | 105年度 | 104年度 |
|--------------|------------|------------|
| 繼續營業單位本期淨利 | \$ 227,118 | \$ 181,009 |
| 其他綜合損益(稅後淨額) | (62,565) | 21,698 |
| 本期綜合損益總額 | \$ 164,553 | \$ 202,707 |

2. 本行及子行投資之關聯企業皆無公開報價，且關聯企業以發放現金股利、償付借款或墊款之方式將資金移轉予投資者之能力皆未受到重大限制。
3. 本行及子行民國 105 年及 104 年 12 月 31 日，採權益法之投資均未有提供質押或擔保之情形。
4. 本行轉投資兆豐成長創業投資股份有限公司持股比例為 11.81%，惟因與本行之聯屬公司及母公司綜合持股比例超過 20%，故採權益法評價。
5. 本行投資全球創業投資股份有限公司持股比例為 11.84%，惟因全球創投之董事 11 席中，本行占有 2 席，且被選任為董事長，具參與決策權，故採權益法評價。

(九) 其他金融資產－淨額

| | 105年12月31日 | 104年12月31日 |
|-------------------|---------------|--------------|
| 買入匯款 | \$ 16,908 | \$ 11,047 |
| 以成本衡量之股權投資 | 10,692,246 | 10,890,821 |
| 非放款轉列之催收款項 | 5,608 | 5,626 |
| 小計 | 10,714,762 | 10,907,494 |
| 減：備抵呆帳－買入匯款 | (155) | (113) |
| 減：備抵呆帳－非放款轉列之催收款項 | (2,879) | (2,879) |
| 減：累計減損－以成本衡量之金融資產 | (1,040,931) | (919,428) |
| 淨額 | \$ 9,670,797 | \$ 9,985,074 |

1. 本行持有之未上市櫃股票因無活絡市場公開報價且公允價值無法可靠衡量，故以成本衡量。
2. 民國 105 年及 104 年度本行及子行因被投資公司長期虧損而認列減損損失請詳附註六(二十九)之說明。
3. 民國 105 年及 104 年度本行及子行因持有以成本衡量之股權投資獲配之股利收入及處分被投資公司損益合計數分別為 \$803,272 仟元及 \$764,288 仟元。

(十) 不動產及設備－淨額

| | | 105年12月31日 | | | |
|-----------|----------------------|-----------------------|--------------------|----------------------|--|
| 資產名稱 | 原始成本 | 累計折舊 | 累計減損 | 帳面價值 | |
| 土地及土地改良物 | \$ 9,291,941 | \$ - | (\$ 77,786) | \$ 9,214,155 | |
| 房屋建築及附屬設備 | 10,137,623 | (5,819,537) | (2,158) | 4,315,928 | |
| 機械及電腦設備 | 3,147,329 | (2,585,763) | - | 561,566 | |
| 交通及運輸設備 | 147,616 | (121,793) | - | 25,823 | |
| 什項設備 | 1,536,464 | (1,331,502) | - | 204,962 | |
| | <u>\$ 24,260,973</u> | <u>(\$ 9,858,595)</u> | <u>(\$ 79,944)</u> | <u>\$ 14,322,434</u> | |

| | | 104年12月31日 | | | |
|-----------|----------------------|-----------------------|---------------------|----------------------|--|
| 資產名稱 | 原始成本 | 累計折舊 | 累計減損 | 帳面價值 | |
| 土地及土地改良物 | \$ 9,282,673 | \$ - | (\$ 142,596) | \$ 9,140,077 | |
| 房屋建築及附屬設備 | 10,122,738 | (5,714,212) | (14,961) | 4,393,565 | |
| 機械及電腦設備 | 3,172,897 | (2,681,254) | - | 491,643 | |
| 交通及運輸設備 | 155,890 | (124,408) | - | 31,482 | |
| 什項設備 | 1,525,297 | (1,303,474) | - | 221,823 | |
| | <u>\$ 24,259,495</u> | <u>(\$ 9,823,348)</u> | <u>(\$ 157,557)</u> | <u>\$ 14,278,590</u> | |

| | | 105 年度 | | | | | |
|-------------------|---------------------|---------------------|-------------------|---------------------|---------------------|----------------------|--|
| 成本 | 土地及 土地改良物 | 房屋建築 及附屬設備 | 交通及 運輸設備 | 機械及 電腦設備 | 什項設備 | 合計 | |
| 105 年 1 月 1 日餘額 | \$ 9,282,673 | \$ 10,122,738 | \$ 155,890 | \$ 3,172,897 | \$ 1,525,297 | \$ 24,259,495 | |
| 本期增添數 | 10,635 | 123,635 | 6,196 | 278,546 | 47,845 | 466,857 | |
| 本期處分數 | - | (67,240) | (12,653) | (295,920) | (38,178) | (413,991) | |
| 本期移轉數 | - | (57) | - | (30) | 57 | (30) | |
| 匯兌調整數 | (1,367) | (41,453) | (1,817) | (8,164) | 1,443 | 51,358 | |
| 105 年 12 月 31 日餘額 | <u>9,291,941</u> | <u>10,137,623</u> | <u>147,616</u> | <u>3,147,329</u> | <u>1,536,464</u> | <u>24,260,973</u> | |
| 累計折舊 | | | | | | | |
| 105 年 1 月 1 日餘額 | \$ - | (\$ 5,714,212) | (\$ 124,408) | (\$ 2,681,254) | (\$ 1,303,474) | (\$ 9,823,348) | |
| 本期折舊 | - | (201,572) | (10,710) | (205,618) | (63,901) | (481,801) | |
| 本期處分數 | - | 67,240 | 12,019 | 295,805 | 38,017 | 413,081 | |
| 本期移轉數 | - | 57 | 7 | (7) | (57) | - | |
| 匯兌調整數 | - | 28,950 | 1,299 | 5,311 | 2,087 | 33,473 | |
| 105 年 12 月 31 日餘額 | <u>-</u> | <u>(5,819,537)</u> | <u>(121,793)</u> | <u>(2,585,763)</u> | <u>(1,331,502)</u> | <u>(9,858,595)</u> | |
| 累計減損 | | | | | | | |
| 105 年 1 月 1 日餘額 | (\$ 142,596) | (\$ 14,961) | \$ - | \$ - | \$ - | (\$ 157,557) | |
| 本期迴轉利益 | 64,810 | 12,803 | - | - | - | 77,613 | |
| 105 年 12 月 31 日餘額 | <u>(77,786)</u> | <u>(2,158)</u> | <u>-</u> | <u>-</u> | <u>-</u> | <u>(79,944)</u> | |
| | <u>\$ 9,214,155</u> | <u>\$ 4,315,928</u> | <u>\$ 25,823</u> | <u>\$ 561,566</u> | <u>\$ 204,962</u> | <u>\$ 14,322,434</u> | |

| | | 104 年度 | | | | | |
|-------------------|---------------------|---------------------|-------------------|---------------------|---------------------|----------------------|--|
| 成本 | 土地及 土地改良物 | 房屋建築 及附屬設備 | 交通及 運輸設備 | 機械及 電腦設備 | 什項設備 | 合計 | |
| 104 年 1 月 1 日餘額 | \$ 9,476,626 | \$ 10,094,097 | \$ 158,822 | \$ 3,283,565 | \$ 1,477,467 | \$ 24,490,577 | |
| 本期增添數 | - | 43,322 | 20,716 | 245,888 | 77,594 | 387,520 | |
| 本期處分數 | - | (20,179) | (22,582) | (355,760) | (25,128) | (423,649) | |
| 本期移轉數 | (193,627) | (11,776) | - | 606 | (168) | (204,965) | |
| 匯兌調整數 | (326) | 17,274 | (1,066) | (1,402) | (4,468) | 10,012 | |
| 104 年 12 月 31 日餘額 | <u>9,282,673</u> | <u>10,122,738</u> | <u>155,890</u> | <u>3,172,897</u> | <u>1,525,297</u> | <u>24,259,495</u> | |
| 累計折舊 | | | | | | | |
| 104 年 1 月 1 日餘額 | \$ - | (\$ 5,524,400) | (\$ 136,587) | (\$ 2,835,465) | (\$ 1,264,530) | (\$ 9,760,982) | |
| 本期折舊 | - | (200,848) | (10,643) | (202,801) | (66,743) | (481,035) | |
| 本期處分數 | - | 20,179 | 22,130 | 355,583 | 25,216 | 423,108 | |
| 本期移轉數 | - | 5,829 | - | (211) | - | 5,618 | |
| 匯兌調整數 | - | (14,972) | 692 | 1,640 | 2,583 | (10,057) | |
| 104 年 12 月 31 日餘額 | <u>-</u> | <u>(5,714,212)</u> | <u>(124,408)</u> | <u>(2,681,254)</u> | <u>(1,303,474)</u> | <u>(9,823,348)</u> | |
| 累計減損 | | | | | | | |
| 104 年 1 月 1 日餘額 | (\$ 195,567) | (\$ 31,706) | \$ - | \$ - | \$ - | (\$ 227,273) | |
| 本期迴轉利益 | 52,971 | 16,745 | - | - | - | 69,716 | |
| 104 年 12 月 31 日餘額 | <u>(142,596)</u> | <u>(14,961)</u> | <u>-</u> | <u>-</u> | <u>-</u> | <u>(157,557)</u> | |
| | <u>\$ 9,140,077</u> | <u>\$ 4,393,565</u> | <u>\$ 31,482</u> | <u>\$ 491,643</u> | <u>\$ 221,823</u> | <u>\$ 14,278,590</u> | |

(十一) 投資性不動產－淨額

| | | 105年12月31日 | | | |
|-----------|-------------------|--------------------|-------------|-------------------|--|
| 資產名稱 | 原始成本 | 累計折舊 | 累計減損 | 帳面價值 | |
| 土地及土地改良物 | \$ 764,955 | \$ - | \$ - | \$ 764,955 | |
| 房屋建築及附屬設備 | 174,134 | (74,050) | - | 100,084 | |
| | <u>\$ 939,089</u> | <u>(\$ 74,050)</u> | <u>\$ -</u> | <u>\$ 865,039</u> | |

| 資產名稱 | 104年12月31日 | | | |
|-----------|-------------------|----------------------|-------------|-------------------|
| | 原始成本 | 累計折舊 | 累計減損 | 帳面價值 |
| 土地及土地改良物 | \$ 764,955 | \$ - | \$ - | \$ 764,955 |
| 房屋建築及附屬設備 | 174,442 | (71,340) | - | 103,102 |
| | <u>\$ 939,397</u> | <u>(\$ 71,340)</u> | <u>\$ -</u> | <u>\$ 868,057</u> |

1. 本行及子行持有之投資性不動產公允價值於民國 105 年及 104 年 12 月 31 日分別為\$3,280,811 仟元及\$3,124,338 仟元，係依獨立評價專家之評價結果，該評價係綜合考量比較法及土地開發分析法進行評價，比較法與土地開發分析法皆係屬第二等級公允價值。
2. 本行及子行於民國 105 年及 104 年度投資性不動產之租金收入分別為\$17,613 仟元及\$15,396 仟元；當期產生租金收入之投資性不動產所發生之直接營運費用分別為\$11,969 仟元及\$9,700 仟元。
3. 關係人間之投資性不動產租金收入，請參閱附註十一(三)之說明。
4. 本行及子行民國 105 年及 104 年 12 月 31 日，投資性不動產均未有提供質押或擔保之情形。

| 成本 | 105 年度 | | |
|-------------------|-------------------|-------------------|-------------------|
| | 土地及土地改良物 | 房屋建築及附屬設備 | 合計 |
| 105 年 1 月 1 日餘額 | \$ 764,955 | \$ 174,442 | \$ 939,397 |
| 匯兌調整數 | - | (308) | (308) |
| 105 年 12 月 31 日餘額 | <u>764,955</u> | <u>174,134</u> | <u>939,089</u> |
| 累計折舊 | | | |
| 105 年 1 月 1 日餘額 | \$ - | (\$ 71,340) | (\$ 71,340) |
| 本期折舊 | - | (2,883) | (2,883) |
| 匯兌調整數 | - | 173 | 173 |
| 105 年 12 月 31 日餘額 | <u>-</u> | <u>(74,050)</u> | <u>(74,050)</u> |
| | <u>\$ 764,955</u> | <u>\$ 100,084</u> | <u>\$ 868,039</u> |

| 成本 | 104 年度 | | |
|-------------------|-------------------|-------------------|-------------------|
| | 土地及土地改良物 | 房屋建築及附屬設備 | 合計 |
| 104 年 1 月 1 日餘額 | \$ 571,328 | \$ 162,670 | \$ 733,998 |
| 本期移轉數 | 193,627 | 11,776 | 205,403 |
| 匯兌調整數 | - | (4) | (4) |
| 104 年 12 月 31 日餘額 | <u>764,955</u> | <u>174,442</u> | <u>939,397</u> |
| 累計折舊 | | | |
| 104 年 1 月 1 日餘額 | \$ - | (\$ 62,803) | (\$ 62,803) |
| 本期折舊 | - | (2,710) | (2,710) |
| 本期移轉數 | - | 5,829 | 5,829 |
| 匯兌調整數 | - | 2 | 2 |
| 104 年 12 月 31 日餘額 | <u>-</u> | <u>(71,340)</u> | <u>(71,340)</u> |
| | <u>\$ 764,955</u> | <u>\$ 103,102</u> | <u>\$ 868,057</u> |

(十二) 其他資產－淨額

| | 105 年 12 月 31 日 | 104 年 12 月 31 日 | 104 年 1 月 1 日 |
|----------|---------------------|---------------------|---------------------|
| 暫付款 | \$ 750,000 | \$ 595,088 | \$ 487,161 |
| 存出保證金 | 424,942 | 407,745 | 624,431 |
| 預付費用 | 121,669 | 129,479 | 104,118 |
| 其他預付款(註) | 29,244 | 90,854 | 17,480 |
| 電腦軟體 | 150,984 | 162,543 | 199,990 |
| 其他遞延資產 | 50,585 | 57,239 | 22,015 |
| 其他 | 94,261 | 378 | 101,715 |
| 合計 | <u>\$ 1,621,685</u> | <u>\$ 1,443,326</u> | <u>\$ 1,556,910</u> |

註：會計重分類之說明，請詳附註六(二)。

(十三) 央行及銀行同業存款

| | 105 年 12 月 31 日 | 104 年 12 月 31 日 |
|-----------|-----------------------|-----------------------|
| 央行及銀行同業拆放 | \$ 216,850,548 | \$ 240,309,075 |
| 中華郵政轉存款 | 2,818,812 | 2,804,643 |
| 透支銀行同業 | 6,597,442 | 6,774,116 |
| 銀行同業存款 | 44,551,667 | 40,166,749 |
| 央行存款 | 115,198,538 | 129,822,256 |
| 合計 | <u>\$ 386,017,007</u> | <u>\$ 419,876,839</u> |

(十四) 央行及同業融資

| | 105年12月31日 | 104年12月31日 |
|---------|---------------|---------------|
| 央行放款轉融資 | \$ 5,909,170 | \$ 6,528,240 |
| 央行其他融資 | 4,283,398 | 5,031,864 |
| 同業融資 | 29,781,859 | 33,898,990 |
| 合計 | \$ 39,974,427 | \$ 45,459,094 |

(十五) 透過損益按公允價值衡量之金融負債

| | 105年12月31日 | 104年12月31日 |
|---------------------|---------------|---------------|
| 持有供交易之金融負債： | | |
| 衍生工具 | \$ 3,217,540 | \$ 4,757,866 |
| 指定透過損益按公允價值衡量之金融負債： | | |
| 金融債券 | 8,176,700 | 17,181,429 |
| 合計 | \$ 11,394,240 | \$ 21,939,295 |

1. 本行及子行於民國 105 年及 104 年度持有供交易之金融資產及負債與指定透過損益按公允價值衡量之金融負債認列之損益請詳附註六(二十七)。
2. 本行指定透過損益按公允價值衡量之金融工具係為消除會計認列不一致所做之指定。

(十六) 應付款項

| | 105年12月31日 | 104年12月31日 |
|---------|---------------|---------------|
| 應付款 | \$ 8,531,575 | \$ 11,021,991 |
| 承兌匯票 | 8,932,976 | 8,952,015 |
| 應付股息及紅利 | 5,679,263 | 5,679,263 |
| 應付利息 | 2,375,143 | 2,588,662 |
| 應付費用 | 3,435,119 | 4,796,367 |
| 應付代收款 | 1,069,207 | 903,529 |
| 其他應付款 | 2,126,256 | 2,007,110 |
| 合計 | \$ 32,149,539 | \$ 35,948,937 |

(十七) 存款及匯款

| | 105年12月31日 | 104年12月31日 |
|---------|------------------|------------------|
| 支票存款 | \$ 37,981,338 | \$ 33,814,589 |
| 活期存款 | 678,871,749 | 675,995,986 |
| 定期存款 | 750,665,209 | 838,334,616 |
| 活期儲蓄存款 | 429,888,906 | 408,492,456 |
| 定期儲蓄存款 | 268,289,550 | 267,626,294 |
| 可轉讓定期存單 | 1,544,100 | 1,870,100 |
| 匯款 | 6,374,813 | 9,107,614 |
| 合計 | \$ 2,173,615,665 | \$ 2,235,241,655 |

(十八) 應付金融債券

| | 105年12月31日 | 104年12月31日 |
|---------|---------------|---------------|
| 次順位金融債券 | \$ 36,200,000 | \$ 36,200,000 |

金融債券發行情形：

| 債券名稱 | 發行期間 | 利率 | 發行總額 | 105年12月31日 | 104年12月31日 | 備註 |
|----------------|---------------------|-------|---------------|---------------|---------------|------------------|
| 第99期第1次開發金融債券 | 99.12.24-106.12.24 | 1.53% | \$ 10,300,000 | \$ 10,300,000 | \$ 10,300,000 | 每12個月付息一次，到期一次還本 |
| 第100期第1次開發金融債券 | 100.04.15-107.04.15 | 1.65% | 4,700,000 | 4,700,000 | 4,700,000 | 每12個月付息一次，到期一次還本 |
| 第100期第2次開發金融債券 | 100.11.24-107.11.24 | 1.62% | 7,900,000 | 7,900,000 | 7,900,000 | 每12個月付息一次，到期一次還本 |
| 第101期第1次開發金融債券 | 101.05.18-108.05.18 | 1.48% | 1,300,000 | 1,300,000 | 1,300,000 | 每12個月付息一次，到期一次還本 |
| 第103期第1次開發金融債券 | 103.03.28-110.03.28 | 1.70% | 4,900,000 | 4,900,000 | 4,900,000 | 每12個月付息一次，到期一次還本 |
| 第103期第2次開發金融債券 | 103.06.24-110.06.24 | 1.65% | 7,100,000 | 7,100,000 | 7,100,000 | 每12個月付息一次，到期一次還本 |
| 合計 | | | \$ 36,200,000 | \$ 36,200,000 | | |

單位：新臺幣仟元

| 債券名稱 | 發行期間 | 利率 | 發行總額 | 105年12月31日 | 104年12月31日 | 備註 |
|--------------|---------------------|-------|------------|------------|------------|--------|
| 103年度第三期金融債券 | 103.11.19-123.11.19 | 0.00% | \$ 90,000 | \$ - | \$ 90,000 | 到期一次還本 |
| 103年度第四期金融債券 | 103.11.19-123.11.19 | 0.00% | 30,000 | 30,000 | 30,000 | 到期一次還本 |
| 103年度第五期金融債券 | 103.11.19-123.11.19 | 0.00% | 130,000 | 130,000 | 130,000 | 到期一次還本 |
| 103年度第六期金融債券 | 103.11.19-133.11.19 | 0.00% | 175,000 | - | 175,000 | 到期一次還本 |
| 103年度第七期金融債券 | 103.11.19-133.11.19 | 0.00% | 75,000 | 75,000 | 75,000 | 到期一次還本 |
| 合計 | | | \$ 235,000 | \$ 235,000 | \$ 500,000 | |

單位：美金仟元

截至民國 105 年及 104 年 12 月 31 日止，上述已發行之金融債券未償餘額分別為美金 2.35 億元及 5 億元與新臺幣分別為 362 億元及 362 億元，其中分別有美金面額 2.35 億元及 5 億元之主順位金融債券為指定透過損益按公允價值衡量金融負債，以利率交換合約規避其利率風險，該利率交換合約係以公允價值衡量且公允價值變動列入損益，為消除會計不一致，將上述金融債券亦指定為透過損益按公允價值衡量之金融負債。

(十九) 負債準備

| | 105年12月31日 | 104年12月31日 |
|----------|---------------|---------------|
| 員工福利負債準備 | \$ 9,262,357 | \$ 8,682,538 |
| 保證責任準備 | 3,691,076 | 3,240,886 |
| 合計 | \$ 12,953,433 | \$ 11,923,424 |

員工福利負債準備明細如下：

| | 105年12月31日 | 104年12月31日 |
|-------------|--------------|--------------|
| 認列於合併資產負債表： | | |
| 一 確定福利計畫 | \$ 5,718,311 | \$ 5,579,717 |
| 一 員工優惠存款計畫 | 3,544,046 | 3,102,821 |
| 合計 | \$ 9,262,357 | \$ 8,682,538 |

1. 確定福利計畫

(1) 本行依據「勞動基準法」之規定，訂有確定給付之退休辦法，適用於民國 94 年 7 月 1 日實施「勞工退休金條例」前所有正式員工之服務年資，以及於實施「勞工退休金條例」後選擇繼續適用勞動基準法員工之後續服務年資。員工符合退休條件者，退休金之支付係根據服務年資及退休前 6 個月之平均薪資計算，15 年(含)以內之服務年資每滿一年給予兩個基數，超過 15 年之服務年資每滿一年給予一個基數，惟累積最高以 45 個基數為限。本行按月就薪資總額 8.766% 提撥退休基金，以勞工退休準備金監督委員會之名義專戶儲存於臺灣銀行。另本行於每年年度終了前，估算前項勞工退休準備金專戶餘額，若該餘額不足給付次一年度內預估符合退休條件之勞工依前述計算之退休金數額，本行將於次年度三月底前一次提撥其差額。

(2) 資產負債表認列之金額如下：

| | 105年12月31日 | 104年12月31日 |
|----------|---------------|----------------|
| 確定福利義務現值 | \$ 15,585,176 | \$ 15,759,783 |
| 計畫資產公允價值 | (9,866,865) | (10,180,066) |
| 淨確定福利負債 | \$ 5,718,311 | \$ 5,579,717 |

(3) 淨確定福利負債之變動如下：

| | 確定福利義務現值 | 計畫資產公允價值 | 淨確定福利負債 |
|--------------------------|---------------|-------------------|--------------|
| 105 年度 1 月 1 日餘額 | \$ 15,759,783 | (\$ 10,180,066) | \$ 5,579,717 |
| 當期服務成本 | 451,430 | - | 451,430 |
| 利息費用(收入) | 192,304 | (125,818) | 66,486 |
| | 16,403,517 | (10,305,884) | 6,097,633 |
| 再衡量數： | | | |
| 計畫資產報酬(不包括包含於利息收入或費用之金額) | - | 55,644 | 55,644 |
| 財務假設變動影響數 | 396,082 | - | 396,082 |
| 經驗調整 | 82,611 | - | 82,611 |
| | 478,693 | (55,644) | 534,337 |
| 提撥退休基金 | - | (913,659) | (913,659) |
| 支付退休金 | (1,297,034) | 1,297,034 | - |
| 12 月 31 日餘額 | \$ 15,585,176 | (\$ 9,866,865) | \$ 5,718,311 |
| | 確定福利義務現值 | 計畫資產公允價值 | 淨確定福利負債 |
| 104 年度 1 月 1 日餘額 | \$ 14,491,116 | (\$ 10,075,418) | \$ 4,415,698 |
| 當期服務成本 | 415,127 | - | 415,127 |
| 利息費用(收入) | 247,537 | (174,823) | 72,714 |
| | 15,153,780 | (10,250,241) | 4,903,539 |
| 再衡量數： | | | |
| 計畫資產報酬(不包括包含於利息收入或費用之金額) | - | (93,043) | (93,043) |
| 財務假設變動影響數 | 1,049,529 | - | 1,049,529 |
| 經驗調整 | 442,257 | - | 442,257 |
| | 1,491,786 | (93,043) | 1,398,743 |
| 提撥退休基金 | - | (722,565) | (722,565) |
| 支付退休金 | (885,783) | 885,783 | - |
| 12 月 31 日餘額 | \$ 15,759,783 | (\$ 10,180,066) | \$ 5,579,717 |

(4) 本行之確定福利退休計畫基金資產，係由臺灣銀行按該基金年度投資運用計畫所定委託經營項目之比例及金額範圍內，依勞工退休基金收支保管及運用辦法第六條之項目(即存放國內外之金融機構，投資國內外上市、上櫃或私募之權益證券及投資國內外不動產之證券化商品等)辦理委託經營，相關運用情形係由勞工退休基金監理會進行監督。該基金之運用，其每年決算分配之最低收益，不得低於依當地銀行二年定期存款利率計算之收益，若有不足，則經主管機關核准後由國庫補足。因本行無權參與該基金之運作及管理，故無法依國際會計準則第 19 號第 142 段規定揭露計畫資產公允價值之分類。民國 105 年及 104 年 12 月 31 日構成該基金總資產之公允價值，請詳政府公告之各年度之勞工退休基金運用報告。

(5) 有關退休金之精算假設彙總如下：

| | 105 年度 | 104 年度 |
|---------|--------|--------|
| 折現率 | 1.00 | 1.25 |
| 未來薪資增加率 | 2.00 | 2.00 |

對於未來死亡率之假設係按照臺灣壽險業第五回經驗生命表估計。

因採用之主要精算假設變動而影響之確定福利義務現值分析如下：

| | 折現率 | | 未來薪資增加率 | |
|-----------------|--------------|------------|------------|--------------|
| | 增加0.25% | 減少0.25% | 增加0.25% | 減少0.25% |
| 105 年 12 月 31 日 | | | | |
| 對確定福利義務現值之影響 | (\$ 396,082) | \$ 370,000 | \$ 365,391 | (\$ 353,712) |
| 104 年 12 月 31 日 | | | | |
| 對確定福利義務現值之影響 | (\$ 363,207) | \$ 377,445 | \$ 373,683 | (\$ 361,456) |

上述之敏感度分析係基於其他假設不變的情況下分析單一假設變動之影響。實務上許多假設的變動則可能是連動的。敏感度分析係與計算資產負債表之淨退休金負債所採用的方法一致。

本期編製敏感度分析所使用之方法與假設與前期相同。

(6) 本行於民國 106 年度預計支付予退休計畫之提撥金為\$420,000 仟元。

(7) 截至 105 年 12 月 31 日，該退休計畫之加權平均存續期間為 8.88 年。

2. 確定提撥計畫

(1) 自民國 94 年 7 月 1 日起，本行依據「勞工退休金條例」，訂有確定提撥之退休辦法，適用於本國籍之員工。本行就員工選擇適用「勞工退休金條例」所定之勞工退休金制度部分，每月按不低於薪資之 6% 提繳勞工退休金至勞保局員工個人帳戶，員工退休金之支付依員工個人之退休金專戶及累積收益之金額採月退休金或一次退休金方式領取。

(2) 本行及子行民國 105 年度及 104 年度將每期提撥之退休基金數額認為當期之退休金費用分別為\$88,147 仟元及\$83,678 仟元。

海外分行及子行當地人員民國 105 年度及 104 年度，按所在國政府有關法令採確定提撥退休辦法認列當期之退休金費用分別為\$23,093 仟元及\$21,205 仟元。

3. 支付退休員工及現職員工退休後定額優惠存款之義務，本行依據內部規範「兆豐國際商業銀行員工退休金優惠存款辦法」與員工約定之退休優惠存款利率超過一般市場利率所產生之超額利息，於員工退休時，應即適用國際會計準則第 19 號「員工福利」規定。

(1) 合併資產負債表內認列之負債，與確定福利義務之現值及計畫資產之公允價值之調節：

| | 105 年 12 月 31 日 | 104 年 12 月 31 日 |
|-------------------|-----------------|-----------------|
| 確定福利義務現值 | \$ 3,544,046 | \$ 3,102,821 |
| 減：員工優惠存款計畫資產之公允價值 | - | - |
| | \$ 3,544,046 | \$ 3,102,821 |

(2) 淨確定福利負債之變動如下：

| | 確定福利義務現值 | 計畫資產公允價值 | 確定福利負債 |
|------------------|--------------|-------------|--------------|
| 105 年度 1 月 1 日餘額 | \$ 3,102,821 | \$ - | \$ 3,102,821 |
| 利息費用 | 118,458 | - | 118,458 |
| | 3,221,279 | - | 3,221,279 |
| 再衡量數： | | | |
| 人口統計假設變動影響數 | 584,751 | - | 584,751 |
| 經驗調整 | 365,420 | - | 365,420 |
| | 950,171 | - | 950,171 |
| 提撥退休基金 | - | (627,404) | (627,404) |
| 支付退休基金 | (627,404) | 627,404 | - |
| 12 月 31 日餘額 | \$ 3,544,046 | \$ - | \$ 3,544,046 |
| 104 年度 1 月 1 日餘額 | \$ 2,832,960 | \$ - | \$ 2,832,960 |
| 利息費用 | 108,208 | - | 108,208 |
| | 2,941,168 | - | 2,941,168 |
| 再衡量數： | | | |
| 人口統計假設變動影響數 | 347,480 | - | 347,480 |
| 經驗調整 | 366,829 | - | 366,829 |
| | 714,309 | - | 714,309 |
| 提撥退休基金 | - | (552,656) | (552,656) |
| 支付退休基金 | (552,656) | 552,656 | - |
| 12 月 31 日餘額 | \$ 3,102,821 | \$ - | \$ 3,102,821 |

(3) 員工優惠存款福利之精算假設彙總如下：

| | 105 年度 | 104 年度 |
|-----------------|--------|--------|
| 員工優惠存款折現率 | 4.00% | 4.00% |
| 存入資金報酬率 | 2.00% | 2.00% |
| 帳戶餘額每年遞減率 | 1.00% | 1.00% |
| 優惠存款制度未來可能變動之機率 | 50.00% | 50.00% |

因採用之主要精算假設變動而影響之員工優惠存款義務現值如下：

| | 折現率 | | 存款成本率 | |
|-----------------|-------------|-----------|-------------|-----------|
| | 增加0.25% | 減少0.25% | 增加0.05% | 減少0.05% |
| 105 年 12 月 31 日 | | | | |
| 對確定福利義務現值之影響 | (\$ 72,311) | \$ 75,075 | (\$ 17,003) | \$ 17,003 |
| 104 年 12 月 31 日 | | | | |
| 對確定福利義務現值之影響 | (\$ 63,938) | \$ 66,406 | (\$ 15,190) | \$ 15,190 |

(4) 本行及子行於民國 105 年度及 104 年度認為當期之員工福利費用分別為\$1,245,291 仟元及\$980,746 仟元。

4. 保證責任準備

本行就應收保證業務評估提列適當之保證責任準備，民國 105 年度及 104 年度所提列之保證責任準備明細及變動情形如下：

| | 105 年度 | 104 年度 |
|----------|--------------|--------------|
| 期初餘額 | \$ 3,240,886 | \$ 3,204,543 |
| 本期提列 | 452,003 | 32,254 |
| 匯率影響數及其他 | (1,813) | 4,089 |
| 期末餘額 | \$ 3,691,076 | \$ 3,240,886 |

(二十) 其他金融負債

| | 105 年 12 月 31 日 | 104 年 12 月 31 日 |
|--------|-----------------|-----------------|
| 撥入放款基金 | \$ 1,529,903 | \$ 1,548,053 |
| 結構型存款 | 7,054,086 | 7,125,170 |
| 合計 | \$ 8,583,989 | \$ 8,673,223 |

(二十一) 其他負債

| | 105 年 12 月 31 日 | 104 年 12 月 31 日 |
|-------|-----------------|-----------------|
| 存入保證金 | \$ 1,525,090 | \$ 2,158,271 |
| 預收款項 | 1,823,612 | 2,956,846 |
| 暫收款 | 1,145,758 | 3,095,033 |
| 待整理負債 | 431,815 | 437,355 |
| 其他 | 332,072 | 329,652 |
| 合計 | \$ 5,258,347 | \$ 8,977,157 |

(二十二) 權益

1. 普通股股本

民國 105 年及 104 年 12 月 31 日，本行額定及實收資本額皆為\$85,362,336 仟元，流通在外股數皆為 8,536,234 仟股，每股面額為 10 元。

本行於民國 103 年 11 月 7 日及 104 年 11 月 6 日經董事會代行股東會職權決議以私募方式辦理現金增資\$3,000,000 仟元及\$5,362,336 仟元，分別發行普通股 300,000 仟股及 536,234 仟股，擬由本行母公司兆豐金融控股股份有限公司(兆豐金控)分別以每股\$28.41 元及\$29.02 元全數認購，增資後額定股本與實收股本分別為\$80,000,000 仟元及\$85,362,336 仟元。該現金增資案皆已由金融監督管理委員會核定生效，增資基準日分別為民國 104 年 6 月 11 日及民國 104 年 12 月 30 日，增資後已發行股本總額分別為\$80,000,000 仟元及\$85,362,336 仟元，分別為 8,000,000 仟股及 8,536,234 仟股，每股面額皆為 10 元。

2. 資本公積

(1) 依公司法規定，超過票面金額發行股票所得之溢額及受領贈與之所得之資本公積，除得用於彌補虧損外，於公司無累積虧損時，按股東原有股份之比例發給新股或現金。另依證券交易法之相關規定，以上開資本公積撥充資本時，每年以其合計不超過實收資本額百分之十為限。公司非於盈餘公積填補資本虧損仍有不足時，不得以資本公積補充之。

(2) 民國 105 年及 104 年 12 月 31 日，本行之資本公積明細如下：

| | 105 年 12 月 31 日 | 104 年 12 月 31 日 |
|-----------|-----------------|-----------------|
| 股本溢價 | \$ 31,495,952 | \$ 31,495,952 |
| 合併溢價 | 30,109,277 | 30,109,277 |
| 權益法認列 | 375,908 | 375,908 |
| 股份基礎給付(註) | 238,403 | 238,403 |
| 合計 | \$ 62,219,540 | \$ 62,219,540 |

註：股份基礎給付係包含子公司。

3. 法定盈餘公積及特別盈餘公積

(1) 法定盈餘公積

法定盈餘公積除彌補公司虧損及按股東原有股份之比例發給新股或現金外，不得使用之，惟發給新股或現金者，以該項公積超過實收資本額百分之二十五之部分為限。截至民國 105 年及 104 年 12 月 31 日，本行法定盈餘公積分別為\$73,987,859 仟元及\$66,275,325 仟元。

(2) 特別盈餘公積

首次採用 IFRSs 時，依民國 101 年 4 月 6 日金管證發字第 1010012865 號函規定，應就帳列股東權益項下之未實現重估增值及累積換算調整數(利益)，轉入保留盈餘部分，分別提列相同數額之特別盈餘公積。所提列之特別盈餘公積，本行於嗣後使用、處分或重分類相關資產時，得就原提列特別盈餘公積之比例予以迴轉分派盈餘。截至民國 105 年及 104 年 12 月 31 日，本行特別盈餘公積餘額分別為\$3,873,832 仟元及\$3,845,354 仟元。另本行分派盈餘時，依法令規定應就當年度發生之帳列其他股東權益減項淨額自當期損益與前期未分配盈餘提列相同數額之特別盈餘公積始得分派，嗣後其他股東權益減項餘額有迴轉時，得就迴轉部分分派盈餘。

依金管銀法字第 10510001510 號令，因應金融科技發展，保障本國銀行從業人員之權益，公開發行銀行應於分派民國 105 至 107 會計年度盈餘時，以稅後淨利 0.5%至 1%範圍內，提列特別盈餘公積。公開發行銀行自民國 106 會計年度起，得就金融科技發展所產生之員工轉職或安置支出之相同數額，自上開特別盈餘公積餘額範圍內迴轉。

(二十三) 盈餘分配與股利政策

1. 本行每年度決算如有盈餘，於依法完納一切稅捐及彌補以往年度虧損後，應先依法提列法定盈餘公積並依法令規定或實際需要提列特別盈餘公積，剩餘部分連同以前會計年度未分配盈餘，擬具盈餘分配議案，提請股東會決議分派股東股息、紅利或保留之。
2. 法定盈餘公積除彌補公司虧損及按股東原有股份之比例發給新股或現金外，不得使用之，惟發給新股或現金者，以該項公積超過實收資本額 25%之部分為限。
3. 本行若分配屬於民國 87 年度(含)以後未分配盈餘時，除屬非中華民國境內居住者之股東外，其餘股東可按股利分配日之稅額扣抵比率計算可獲配之股東可扣抵稅額。

民國 105 年及 104 年 12 月 31 日之帳載累積未分配盈餘皆為民國 87 年度(含)以後之未分配盈餘。

4. 本行分別於民國 105 年 5 月 13 日及 104 年 4 月 24 日經董事會代行股東會決議通過民國 104 年度及 103 年度盈餘分配案如下：

| | 104 年度 | 103 年度 |
|-----------------------------|---------------|---------------|
| 法定盈餘公積 | \$ 7,712,534 | \$ 7,791,990 |
| 特別盈餘公積 | 28,478 | 25,253 |
| 現金股利(每股股利皆為 1.50 元及 1.44 元) | 12,804,350 | 11,088,000 |
| | \$ 20,545,362 | \$ 18,905,243 |

上述有關董事會代行股東會決議盈餘分派情形，請至臺灣證券交易所之「公開資訊觀測站」中查詢。

5. 本行於民國 106 年 3 月 24 日經董事會通過擬議之民國 105 年度盈餘分派案如下：

| | 105 年度 |
|-------------------|---------------|
| 法定盈餘公積 | \$ 5,702,988 |
| 特別盈餘公積 | 126,223 |
| 現金股利(每股股利為 1.5 元) | 12,804,350 |
| | \$ 18,633,561 |

6. 有關員工酬勞資訊，請詳附註六(三十三)。

(二十四) 其他權益項目

| | 國外營運機構財務報 表換算之兌換差額 | 備供出售 金融資產 | 總計 |
|-------------------------|-----------------------|---------------|---------------|
| 105年1月1日餘額 | \$ 331,363 | (\$ 102,347) | \$ 229,016 |
| 備供出售金融資產 | | | |
| 本期評價調整 | - | 922,297 | 922,297 |
| 本期已實現數 | - | (1,295,542) | (1,295,542) |
| 國外營運機構財務報表本期換算之兌換差額 | (1,255,005) | - | (1,255,005) |
| 採用權益法之關聯企業及合資之其他綜合損益之份額 | 2,591 | 59,974 | 62,565 |
| 105年12月31日淨額 | (\$ 926,233) | (\$ 535,566) | \$ 1,461,799 |

| | 國外營運機構財務報 表換算之兌換差額 | 備供出售 金融資產 | 總計 |
|-------------------------|-----------------------|---------------|---------------|
| 104年1月1日餘額 | \$ 550,023 | \$ 2,239,841 | \$ 2,789,864 |
| 備供出售金融資產 | | | |
| 本期評價調整 | - | (1,474,828) | (1,474,828) |
| 本期已實現數 | - | (886,419) | (886,419) |
| 國外營運機構財務報表本期換算之兌換差額 | (221,299) | - | (221,299) |
| 採用權益法之關聯企業及合資之其他綜合損益之份額 | 2,639 | 19,059 | 21,698 |
| 104年12月31日淨額 | \$ 331,363 | (\$ 102,347) | \$ 229,016 |

(二十五) 利息淨收益

| | 105 年度 | 104 年度 |
|---------------|----------------|----------------|
| <u>利息收入</u> | | |
| 貼現及放款利息收入 | \$ 38,730,900 | \$ 38,421,717 |
| 存放及拆放銀行同業利息收入 | 5,030,123 | 5,000,034 |
| 投資有價證券利息收入 | 5,601,350 | 5,399,314 |
| 應收遠期信用狀買斷利息收入 | 869,183 | 3,647,452 |
| 應收承購帳款利息收入 | 277,965 | 290,015 |
| 信用卡循環利息收入 | 174,441 | 202,500 |
| 應收承兌交單買斷款利息收入 | 15,749 | 519,504 |
| 其他利息收入 | 178,240 | 398,737 |
| 小計 | 50,877,951 | 53,879,273 |
| <u>利息費用</u> | | |
| 存款利息費用 | (12,077,235) | (13,814,915) |
| 央行及同業存款利息費用 | (2,541,727) | (2,751,365) |
| 附買回債券負債利息費用 | (15,085) | (344,480) |
| 發行債券利息費用 | (582,811) | (844,776) |
| 其他利息費用 | (77,453) | (77,787) |
| 小計 | (15,294,311) | (17,833,323) |
| 合 計 | \$ 35,583,640 | \$ 36,045,950 |

(二十六) 手續費淨收益

| | 105 年度 | 104 年度 |
|--------------|--------------|--------------|
| <u>手續費收入</u> | | |
| 放款業務手續費收入 | \$ 1,941,867 | \$ 2,106,459 |
| 信託業務手續費收入 | 1,560,220 | 1,995,100 |
| 代理業務手續費收入 | 1,185,458 | 948,708 |
| 匯費業務手續費收入 | 975,766 | 1,010,671 |
| 保證業務手續費收入 | 913,124 | 925,393 |
| 進出口業務手續費收入 | 607,319 | 656,531 |
| 信用卡業務手續費收入 | 504,421 | 520,350 |
| 其他手續費收入 | 1,082,687 | 1,299,158 |
| 小計 | 8,770,862 | 9,462,370 |
| <u>手續費費用</u> | | |
| 代理業務手續費用 | (641,953) | (621,527) |
| 保管手續費用 | (51,674) | (60,389) |
| 其他手續費用 | (169,502) | (180,533) |
| 小計 | (863,129) | (862,449) |
| 合 計 | \$ 7,907,733 | \$ 8,599,921 |

本行及子行提供保管、信託及投資管理服務予第三人，故本行及子行涉及金融工具之規劃、管理及買賣決策之運用。對受託代為管理及運用之信託資金或投資組合，為內部管理目的，獨立設帳及編製財務報表，並不包含於本行及子行之財務報表內。

(二十七) 透過損益按公允價值衡量之金融資產及負債損益

| | 105 年度 | 104 年度 |
|--------------------------------|---------------|------------------|
| <u>透過損益按公允價值衡量之金融資產及負債處分損益</u> | | |
| 債券 | \$ 33,873 | \$ 2,568,339 |
| 股票 | 105,716 | (144,709) |
| 利率 | 271,726 | 471,316 |
| 匯率 | 947,662 | (1,203,728) |
| 選擇權 | 141,250 | (2,218,542) |
| 期貨 | 1,347 | 730 |
| 資產交換 | (16,269) | (57,521) |
| 信用風險交換 | 488,939 | 320,515 |
| 換匯換利 | (27,603) | (2,514) |
| 其他 | (16,135) | (7,501) |
| 小計 | (1,930,506) | 273,615 |
| <u>透過損益按公允價值衡量之金融資產及負債評價損益</u> | | |
| 債券 | (33,862) | (3,060,075) |
| 股票 | 165,558 | (332,642) |
| 利率 | 92,426 | (380,233) |
| 匯率 | 229,056 | (92,316) |
| 選擇權 | (32,634) | 2,509,361 |
| 期貨 | 108 | (107) |
| 資產交換 | 13,016 | 486,947 |
| 信用風險交換 | 136,973 | (258,604) |
| 換匯換利 | (9,364) | 34,497 |
| 小計 | 561,277 | (1,093,172) |
| 透過損益按公允價值衡量之金融資產股息紅利收入 | 120,832 | 91,755 |
| 透過損益按公允價值衡量之金融資產利息收入 | 1,051,727 | 831,678 |
| 透過損益按公允價值衡量之金融負債利息費用 | (654,745) | (711,993) |
| 合 計 | \$ 3,009,597 | (\$ 1,155,347) |

匯率商品之淨收益包括遠期匯率合約、匯率選擇權及匯率期貨之已實現及未實現損益。
利率連結商品包括利率交換合約、貨幣市場工具、利率連結選擇權及其他利率相關商品。

(二十八) 供出售金融資產之已實現損益

| | 105 年度 | 104 年度 |
|--------|--------------|--------------|
| 股息紅利收入 | \$ 301,174 | \$ 304,565 |
| 處分淨損益 | | |
| 基金 | (812) | 7,631 |
| 債券 | 298,936 | 58,844 |
| 股票 | 997,418 | 819,944 |
| 合 計 | \$ 1,596,716 | \$ 1,190,984 |

(二十九) 資產減損損失

| | 105 年度 | 104 年度 |
|------------|------------|------------|
| 以成本衡量之金融資產 | \$ 308,670 | \$ 204,074 |
| 備供出售金融資產 | 103,340 | 353,294 |
| 不動產及設備迴轉利益 | (77,613) | (69,716) |
| 合 計 | \$ 334,397 | \$ 487,652 |

經本行評估上述金融資產因有客觀減損證據顯示減損跡象而提列減損損失，民國 105 年度金額較為重大係美國住宅擔保債券(帳列備供出售)與光明海運、聯相光電及光峰科技(帳列以成本衡量)，分別提列減損金額\$97,871 仟元、\$78,540 仟元、\$42,300 仟元及\$27,511 仟元。

(三十) 其他利息以外淨損益

| | 105 年度 | 104 年度 |
|------------|------------|------------|
| 租金淨利益 | \$ 186,847 | \$ 184,318 |
| 出售不良債權淨損益 | 40,508 | 137,841 |
| 出售不動產及設備利益 | 1,142 | 2,893 |
| 災害損失 | (82) | - |
| 資產報廢損失 | (253) | (541) |
| 合 計 | \$ 228,162 | \$ 324,511 |

(三十一) 賠償收入

| | 105 年度 | 104 年度 |
|------|--------|--------------|
| 賠償收入 | \$ - | \$ 1,717,260 |

台灣高鐵因積欠本行所持有「甲種記名可轉換特別股」民國 96 年 1 月 5 日至民國 104 年 8 月 6 日之特別股股息金額共計 \$1,717,260 仟元，為執行「高鐵財務解決方案」之配套措施，依台灣高鐵民國 104 年 9 月 10 日臨時股東會之決議，以補

償金之形式補足累積未付之特別股股息。上述金額本行已於民國 105 年 1 月 20 日收取台灣高鐵所撥付之特別股股息補償金。

(三十二) 其他什項損益

| | 105 年度 | 104 年度 |
|--------------------|---------------|------------|
| 其他淨損益 | \$ 298,860 | \$ 147,451 |
| 支付美國紐約州金融監理機關款項(註) | (5,797,854) | - |
| 合 計 | \$ 5,498,994 | \$ 147,451 |

註：本行及兆豐紐約分行與美國紐約州金融服務署(New York State Department of Financial Services, 以下簡稱 NYDFS)，於民國 105 年 8 月 19 日簽訂合意令(Consent Order)，合意令主要內容包括本行及兆豐紐約分行未能建置適當之防制洗錢遵循計劃，且未能有效遵循美國銀行保密法(BSA; Bank Secrecy Act)/反洗錢法(AML; anti-money laundering)相關規定之申報情事，以及罰金美金 1 億 8 仟萬元(新臺幣計\$5,797,854 仟元)。另本行及兆豐紐約分行已依據 NYDFS 合意令之要求，聘任 NYDFS 指定之獨立第三方(法律遵循顧問)協助強化 BSA/AML 相關遵循制度，並將委請 NYDFS 指定之獨立監督者，重新檢視兆豐紐約分行自民國 101 年 1 月 1 日至民國 103 年 12 月 31 日止之美元結算交易，以確認相關交易有無違反上述相關規定。

截至查核報告日止，NYDFS 尚未指定獨立監督者，故尚無上述相關交易之檢視結果

(三十三) 員工福利費用

| | 105 年度 | 104 年度 |
|-------------|---------------|---------------|
| 薪資費用 | \$ 8,446,411 | \$ 9,954,640 |
| 已退休員工優存超額利息 | 1,245,291 | 980,746 |
| 退休金費用 | 629,156 | 592,724 |
| 勞健保費用 | 621,132 | 613,571 |
| 其他用人費用 | 978,219 | 1,129,779 |
| 合 計 | \$ 11,920,209 | \$ 13,271,460 |

1. 員工人數資訊請詳附註一(五)，其計算基礎與排除已退休員工優存超額利息之員工福利費用一致。

2. 本行於民國 105 年 2 月 5 日經董事會通過章程修正議案，並於民國 105 年 3 月 25 日經董事會代行股東會職權決議通過，依修正後章程規定，本行依當年度獲利狀況扣除累積虧損後，如尚有餘額，應以稅前利益扣除分派員工酬勞前之利益提撥 1.7% 為員工酬勞，惟不得低於每年決算數之稅後盈餘扣除法定盈餘公積及特別盈餘公積(或加計依法迴轉之特別盈餘公積)後餘額 2.4%。

3. 本行民國 105 年度及 104 年度員工酬勞估列金額分別為\$400,225 仟元及\$523,000 仟元，前述金額帳列薪資費用科目。經董事會決議之民國 105 年度員工酬勞金額為\$398,791 仟元與民國 105 年度財務報告估列之金額\$400,225 仟元，差異為\$1,434 仟元，係屬會計估計變動，已調整於民國 106 年度之損益，上述員工酬勞擬採現金之方式發放。

經董事會決議之民國 104 年度員工酬勞金額為\$523,141 仟元與民國 104 年度財務報告估列之金額\$523,000 仟元，差異為\$141 仟元，係屬會計估計變動，已調整於民國 105 年度之損益。

本行董事會通過之員工酬勞相關資訊可至公開資訊觀測站查詢。

(三十四) 折舊及攤銷費用

| | 105 年度 | 104 年度 |
|------|------------|------------|
| 折舊費用 | \$ 484,684 | \$ 483,745 |
| 攤銷費用 | 5,695 | 3,922 |
| 合 計 | \$ 490,379 | \$ 487,667 |

(三十五) 其他業務及管理費用

| | 105 年度 | 104 年度 |
|---------|--------------|--------------|
| 稅捐 | \$ 2,241,019 | \$ 2,392,412 |
| 租金 | 777,716 | 845,459 |
| 電腦軟體維護費 | 476,756 | 429,580 |
| 水電費 | 120,851 | 138,863 |
| 郵電費 | 212,203 | 209,332 |
| 廣告印刷費 | 151,769 | 170,188 |
| 業務推廣費 | 297,439 | 292,823 |
| 勞務費 | 608,141 | 411,739 |
| 保險費 | 447,493 | 399,065 |
| 運費 | 196,785 | 195,495 |
| 捐贈費(註) | 102,560 | 340,689 |
| 其他 | 856,217 | 880,133 |
| 合 計 | \$ 6,488,949 | \$ 6,705,778 |

註：本行於民國 103 年 11 月 7 日董事會代行股東會職權決議通過，為順利收回對華隆公司授信案下之追索債權，並協助促進社會安定，而以本行名義捐贈勞動部\$220,844 仟元，作為華隆離退勞工退休或資遣費之基金，上述債權業已於民國 104 年 5 月 15 日收回。

(三十六) 所得稅

1. 所得稅費用

(1) 所得稅組成部分：

| | 105 年度 | 104 年度 |
|---------------|---------------------|---------------------|
| 當期所得稅： | | |
| 當期所得產生之所得稅 | \$ 4,326,965 | \$ 4,367,361 |
| 未分配盈餘加徵 | 403,060 | 707,469 |
| 以前年度所得稅低(高)估數 | 12,444 | (56,517) |
| 當期所得稅總額 | <u>4,742,469</u> | <u>5,018,313</u> |
| 遞延所得稅： | | |
| 暫時性差異之原始產生及迴轉 | (637,062) | (406,549) |
| 所得稅費用 | <u>\$ 4,105,407</u> | <u>\$ 4,611,764</u> |

(2) 與其他綜合損益相關之所得稅金額：

| | 105 年度 | 104 年度 |
|-------------|-----------|------------|
| 確定福利義務之再衡量數 | \$ 90,837 | \$ 237,786 |

2. 所得稅費用與會計利潤之調節說明：

| | 105 年度 | 104 年度 |
|-------------------|---------------------|---------------------|
| 稅前淨利按所在國家稅率計算之所得稅 | \$ 4,740,081 | \$ 5,710,234 |
| 按法令規定不得認列項目影響數 | 6,652 | 4,268 |
| 未分配盈餘加徵 10%所得稅 | 403,060 | 707,469 |
| 基本稅額影響數 | 957,082 | 491,773 |
| 以前年度所得稅低(高)估數 | 12,444 | (56,517) |
| 免稅所得及其他所得調整影響數 | (2,013,912) | (2,245,463) |
| 所得稅費用 | <u>\$ 4,105,407</u> | <u>\$ 4,611,764</u> |

3. 本行截至民國 100 年度之所得稅申報案，業經台北國稅局核定，其中本行對 98 年度之核定結果有所不服，業已由母公司兆豐金控依連結稅制提出復查。

4. 因暫時性差異而產生之各遞延所得稅資產或負債金額如下：

| | 105年度 | | | |
|------------|-------------------------|----------------------|-------------------|-------------------------|
| | 1月1日 | 認列於損益 | 認列於 其他綜合損益 | 12月31日 |
| 暫時性差異： | | | | |
| 遞延所得稅資產 | | | | |
| 備抵呆帳超限 | \$ 1,782,614 | \$ 797,827 | \$ - | \$ 2,580,441 |
| 保證責任準備超限 | 199,597 | - | - | 199,597 |
| 員工福利負債準備 | 1,391,165 | (232,969) | 90,837 | 1,249,033 |
| 未實現減損損失 | 603,109 | 114,178 | - | 717,287 |
| 其他 | 376,725 | (34,279) | - | 342,446 |
| | <u>\$ 4,353,210</u> | <u>\$ 644,757</u> | <u>\$ 90,837</u> | <u>\$ 5,088,804</u> |
| 遞延所得稅負債 | | | | |
| 土地增值稅 | (\$ 1,053,300) | \$ - | \$ - | (\$ 1,053,300) |
| 未實現兌換利益 | (464,213) | (2,705) | - | (466,918) |
| 採權益法認列投資收益 | (562,166) | (38,218) | - | (600,384) |
| 其他 | (74,278) | 33,228 | - | (41,050) |
| | <u>(\$ 2,153,957)</u> | <u>(\$ 7,695)</u> | <u>\$ -</u> | <u>(\$ 2,161,652)</u> |
| | | | | |
| | 104年度 | | | |
| | 1月1日 | 認列於損益 | 認列於 其他綜合損益 | 12月31日 |
| 暫時性差異： | | | | |
| 遞延所得稅資產 | | | | |
| 備抵呆帳超限 | \$ 1,520,859 | \$ 261,755 | \$ - | \$ 1,782,614 |
| 保證責任準備超限 | 167,008 | 32,589 | - | 199,597 |
| 員工福利負債準備 | 1,128,981 | 24,398 | 237,786 | 1,391,165 |
| 未實現減損損失 | 583,643 | 19,466 | - | 603,109 |
| 其他 | 297,803 | 78,922 | - | 376,725 |
| | <u>\$ 3,698,294</u> | <u>\$ 417,130</u> | <u>\$ 237,786</u> | <u>\$ 4,353,210</u> |
| 遞延所得稅負債 | | | | |
| 土地增值稅 | (\$ 1,053,300) | \$ - | \$ - | (\$ 1,053,300) |
| 未實現兌換利益 | (455,667) | (8,546) | - | (464,213) |
| 採權益法認列投資收益 | (515,914) | (46,252) | - | (562,166) |
| 其他 | (118,495) | 44,217 | - | (74,278) |
| | <u>(\$ 2,143,376)</u> | <u>(\$ 10,581)</u> | <u>\$ -</u> | <u>(\$ 2,153,957)</u> |

5. 民國 105 年及 104 年 12 月 31 日，本公司股東可抵稅額帳戶餘額分別為\$117,430 仟元及\$83,225 仟元，民國 104 年度盈餘分配之稅額扣抵比率為 0.77%，民國 105 年度盈餘分配之預計稅額扣抵比率為 0.34%。

(三十七) 每股盈餘

基本每股盈餘

基本每股盈餘係以歸屬於本行普通股權益持有人之損益，除以當期流通在外普通股加權平均股數計算而得。

| | 105 年度 | 104 年度 |
|----------------------|---------------|---------------|
| 加權平均流通在外普通股股數(單位：仟股) | 8,536,234 | 7,870,609 |
| 歸屬於本行普通股權益持有人之本期淨利 | \$ 19,009,961 | \$ 25,708,445 |
| 基本每股盈餘(元) | \$ 2.23 | \$ 3.27 |

七、金融工具之公允價值及等級資訊

(一) 概述

公允價值於衡量日，市場參與者間在有秩序之交易中出售資產所能收取或移轉負債所需支付之價格。金融工具於原始認列時，係以公允價值入帳，在許多情況下，通常指交易價格；後續衡量時，除部分金融工具係以攤銷後成本衡量外，均以公允價值衡量。公允價值之最佳證據係活絡市場之公開報價，假若金融工具之市場非活絡，本行採用評價技術或參考 Bloomberg 或交易對手報價衡量金融工具之公允價值，另在評價過程中尚考量評估交易對手與本行之信用風險資訊。

(二) 金融工具之公允價值資訊

除下表所列示者外，本行及子行部分金融工具(如現金及約當現金、存放央行及拆借銀行同業、附賣回票券及債券投資、應收款項、貼現及放款、持有至到期日金融資產－央行定期存單、央行及銀行同業存款、央行及同業融資、附買回票券及債券負債、應付款項、存款及匯款、應付金融債券及其他金融負債)的帳面金額係公允價值之合理近似值(請詳附註七(五)說明)，另以公允價值衡量之金融工具之公允價值資訊請詳附註七(六)說明。

| 項 目 | 帳面價值 | 公允價值 |
|--------------------|---------------|---------------|
| 民國 105 年 12 月 31 日 | | |
| 持有至到期日金融資產－債券投資 | \$ 20,229,023 | \$ 20,215,485 |
| 民國 104 年 12 月 31 日 | | |
| 持有至到期日金融資產－債券投資 | 28,158,540 | 28,111,006 |

上述持有至到期日金融資產－債券投資之公允價值等級屬第一等級及第二等級。

(三) 以公允價值衡量之金融工具

若能及時且經常自交易所、經紀商、承銷商、產業公會、訂價服務機構或主管機關取得金融工具之公開報價，且該價格代表實際經常發生之公平交易價格，該金融工具視為有活絡市場。若不符合前述條件，則該金融工具視為無活絡市場，通常買賣價差甚大、買賣價差顯著增加或交易量甚少，皆為不活絡市場之指標。

本行及子行持有之金融工具若有活絡市場之公開報價，則以市場價格為公允價值，主要以路透社報價系統顯示之市場成交價及利率、匯率中價計算公允價值，部分使用彭博資訊、櫃買中心，並維持評價基礎之一致性。若無市場價格可供參考時，則採用評價技術估計或使用交易對手報價，透過評價技術估計之公允價值，一般或參照其他實質條件及特性相似之金融工具當時之公允價值，或採現金流量折現法，或以資產負債表日可取得之市場資訊(例如櫃買中心參考殖利率曲線、路透社 TAIBOR 利率平均報價)運用模型計算而得。

對於非標準化而複雜性較低之金融工具，如利率交換合約、換匯合約、選擇權等衍生工具，本行及子行採用廣為市場使用之評價技術及模型，此類模型使用之參數通常均為市場可觀察資訊。

對於複雜度較高之金融工具，例如嵌入式衍生工具之債務工具或證券化商品等，本行及子行係根據同業間廣泛運用之評價方法及技術自行開發評價模型以衡量公允價值，這類評價模型所使用之部分參數並非市場可觀察之資訊，必須根據假設作適當之估計。

1. 臺幣中央政府債券：採用櫃買中心公佈之各期次債券殖利率及百元價。
2. 臺幣公司債、金融債券、政府債券、債券型受益證券及本行及子行發行之指定衡量金融債券：將未來現金流量以參考殖利率曲線折現，求得評價現值。
3. 臺幣短票及臺幣票券型受益證券：臺幣及美元短票各依路透社之 TAIBOR 利率報價及 TAIFX3 中價，將未來現金流量折現，求得評價現值。
4. 外幣有價證券：彭博資訊。
5. 上市櫃股票：參考交易所公告之收盤價。
6. 興櫃股票：如標的近期有具代表性交易時，其交易價格即可能為其公允價值之最佳估計；若標的具有可比較之上市櫃同業，則一般可視標的及可比較同業之營運狀況與最近一個月之交易資訊，採用適宜之市場法如本益比法、股價淨值比法、企業價值對息前稅前淨利、息前稅前折舊攤銷前淨利或營收對企業價值乘數法等方法並考量其流動性後估計其公允價值。而當標的未具可比較公司或無法以市場法估計其公允價值時，則視標的之營運情形，採行其他評價技術如淨資產法或收益法等估計其公允價值。

7. 基金：採用基金淨值。
8. 衍生工具：
 - (1) 遠期外匯、貨幣交換、遠期利率協定、利率交換及換匯換利交易：採用未來現金流量折現法；
 - (2) 選擇權：主要採用 Black-Scholes 模型進行評價；
 - (3) 部分結構型衍生性金融商品使用 Bloomberg 進行評價；
 - (4) 部分外幣衍生性商品使用彭博資訊。

(四) 信用風險評價調整

1. 信用風險評價調整主要可區分為貸方評價調整(Credit value adjustments)及借方評價調整(Debit value adjustments)，其定義說明如下：
 - (1) 貸方評價調整(CVA)係指對非經集中交易市場之交易，即於 OTC 交易之衍生工具合約評價調整，藉以於公允價值中反映交易對手可能拖欠還款及公司未必可以收取交易的全部市場價值之可能性。
 - (2) 借方評價調整(DVA)係指對非經集中交易市場之交易，即於 OTC 交易之衍生工具合約評價調整，藉以於公允價值中反映本行可能拖欠還款及本行未必可以支付交易的全部市場價值之可能性。
2. 本行及子行將信用風險評價調整納入金融工具公允價值計算考量，以分別反映交易對手信用風險及本行及子行信用品質

(五) 非按公允價值衡量之金融工具

1. 現金及約當現金、附賣回票券及債券投資、存放央行及拆借銀行同業、應收款項、存出保證金、央行及同業存款、央行及同業融資、附買回票券及債券負債、應付款項及存入保證金等金融工具，或因到期日甚短，或因未來收付金額與帳面價值相近，故以合併資產負債表日之帳面價值估計其公允價值。
2. 本行及子行貼現及放款(含催收款)利率通常依基準利率加減碼浮動，已可反映市場利率，故以帳面價值評估其回收可能性作為其公允價值。屬於固定利率之中、長期放款，原應以其預期現金流量之折現值估計其公允價值，惟因該部分放款所占比例微小，故亦以帳面價值評估其回收可能性作為其公允價值。
3. 持有至到期日金融資產如有活絡市場公開報價，則以市場價格為公允價值；如無市場報價供參，則採評價方法估計或使用交易對手報價。
4. 存款及匯款之公允價值以帳面價值代表。
5. 本行及子行發行之應付金融債券，其票面利率與市場利率約當，故以其預期現金流量折現估計之公允價值約等於其帳面價值。
6. 其他金融資產一無活絡市場債務商品投資及以成本衡量之金融資產，因無活絡市場之公開報價，且其價值評估差異甚大，公允價值無法可靠衡量，而不予揭露其公允價值資訊。

(六) 以公允價值衡量之金融工具之等級資訊

1. 本行及子行金融工具以公允價值衡量之三等級定義

(1) 第一等級

此等級為相同資產或負債於活絡市場公開報價(未經調整)，活絡市場係指有充分頻率及數量之資產或負債交易發生，以在持續基礎上提供訂價資訊之市場。本行及子行投資之上市櫃股票、受益憑證、屬熱門券之本國中央政府債券及有活絡市場公開報價之衍生工具等屬之。

(2) 第二等級

此等級之輸入值除包含於第一等級公開報價外之可觀察價格，包括直接(如價格)或間接(如自價格推導而來)自活絡市場取得之可觀察輸入值。本行及子行投資之非熱門公債、公司債、金融債券、可轉換公司債、衍生工具及本行及子行所發行之債券等皆屬之。

(3) 第三等級

此等級之輸入值非以可觀察市場為基礎之資產或負債之輸入值(不可觀察之投入參數，例如：使用歷史波動率之選擇權訂價模型，因歷史波動率並不能代表整體市場參與者對於未來波動率之期望值)。

2. 金融工具公允價值之等級資訊

| 重複性公允價值衡量 | 105年12月31日 | | | |
|--------------------|----------------|---------------|----------------|------|
| | 合計 | 第一等級 | 第二等級 | 第三等級 |
| 非衍生金融資產及負債 | | | | |
| 資產 | | | | |
| 持有供交易之金融資產 | | | | |
| 股票投資 | \$ 2,866,854 | \$ 2,866,854 | \$ - | \$ - |
| 債券投資 | 38,666,675 | 805,495 | 37,861,180 | - |
| 備供出售金融資產 | | | | |
| 股票投資 | 7,028,972 | 6,299,048 | 729,924 | - |
| 債券投資 | 169,351,914 | 23,708,634 | 145,643,280 | - |
| 短期票券及定存單 | 29,279,878 | - | 29,279,878 | - |
| 其他 | 60,173 | - | 60,173 | - |
| 負債 | | | | |
| 指定透過損益按公允價值衡量之金融負債 | (8,176,700) | - | (8,176,700) | - |
| 衍生金融資產及負債 | | | | |
| 資產 | | | | |
| 透過損益按公允價值衡量之金融資產 | 3,783,124 | - | 3,783,124 | - |
| 負債 | | | | |
| 透過損益按公允價值衡量之金融負債 | (3,217,540) | - | (3,217,540) | - |
| 合計 | \$ 239,643,350 | \$ 33,680,031 | \$ 205,963,319 | \$ - |

| 重複性公允價值衡量 | 104年12月31日 | | | |
|--------------------|----------------|---------------|----------------|------|
| | 合計 | 第一等級 | 第二等級 | 第三等級 |
| 非衍生金融資產及負債 | | | | |
| 資產 | | | | |
| 持有供交易之金融資產 | | | | |
| 股票投資 | \$ 2,791,248 | \$ 2,791,248 | \$ - | \$ - |
| 債券投資 | 39,379,542 | 2,170,654 | 37,208,888 | - |
| 備供出售金融資產 | | | | |
| 股票投資 | 8,109,063 | 6,342,833 | 1,766,230 | - |
| 債券投資 | 134,751,677 | 28,391,032 | 106,360,645 | - |
| 短期票券及定存單 | 88,518,247 | - | 88,518,247 | - |
| 其他 | 128,107 | 18,082 | 110,025 | - |
| 負債 | | | | |
| 指定透過損益按公允價值衡量之金融負債 | (17,181,429) | - | (17,181,429) | - |
| 衍生金融資產及負債 | | | | |
| 資產 | | | | |
| 透過損益按公允價值衡量之金融資產 | 4,857,594 | - | 4,857,594 | - |
| 負債 | | | | |
| 透過損益按公允價值衡量之金融負債 | (4,757,866) | - | (4,757,866) | - |
| 合計 | \$ 256,596,183 | \$ 39,713,849 | \$ 216,882,334 | \$ - |

3. 公允價值衡量歸類至第三等級之金融資產及負債變動明細表

(1) 公允價值衡量歸類至第三等級之金融資產變動明細表

105 年度：無相關餘額。

104 年度

| 名稱 | 期初餘額 | 評價損益之金額 | | 本期增加 | | 本期減少 | | 期末餘額 |
|------------------|------------|------------|----------|-----------|--------|----------|--------------|------|
| | | 列入損益 | 列入其他綜合損益 | 買進或發行 | 轉入第三等級 | 賣出、處分或交割 | 自第三等級轉出 | |
| 透過損益按公允價值衡量之金融資產 | \$ 214,281 | \$ 106,135 | \$ - | \$ 14,514 | \$ - | (\$ 472) | (\$ 334,458) | \$ - |

(2) 公允價值衡量歸類至第三等級之金融負債變動明細表

105 年度：無相關餘額。

104 年度

| 名稱 | 期初餘額 | 評價損益之金額 | | 本期增加 | | 本期減少 | | 期末餘額 |
|------------------|--------------|--------------|----------|-------------|--------|----------|------------|------|
| | | 列入損益 | 列入其他綜合損益 | 買進或發行 | 轉入第三等級 | 賣出、處分或交割 | 自第三等級轉出 | |
| 透過損益按公允價值衡量之金融負債 | (\$ 214,281) | (\$ 106,135) | \$ - | (\$ 14,514) | \$ - | \$ 472 | \$ 334,458 | \$ - |

民國 104 年度自第三等級轉出，係原衍生工具部位由採用交易對手報價改為以市場上可觀察之輸入值評價，故轉列第二等級。

4. 第一等級與第二等級間之移轉

民國 105 年 12 月 31 日本行所持有之 104 年度甲類第十二期及第十三期中央政府建設公債金額分別為\$797,688 仟元及\$608,634 仟元，本期並非指標性熱門券，故將其由第一等級移轉至第二等級。

民國 104 年 12 月 31 日本行所持有之 103 年度甲類第十三期及第十五期中央政府建設公債金額分別為\$105,180 仟元及\$153,912 仟元，本期並非指標性熱門券，故將其由第一等級移轉至第二等級。

5. 對第三等級之公允價值衡量，公允價值對合理可能替代假設之敏感度分析

民國 105 年及 104 年 12 月 31 日本行及子行並未持有第三等級之金融工具。

八、財務風險之管理目標及政策

(一) 概述

本行及子行主要獲利來源為授信融資、金融商品之交易、投資等金融相關業務，敘做各項業務需承擔並管理伴隨之業務風險，可歸納為信用風險、市場風險、作業風險及流動性風險，以信用風險、市場風險及流動性風險較具重大性。

本行及子行將任何可能負面影響盈餘或信譽之潛在因素視為風險。為維持穩定獲利及良好信譽，避免意外事件帶來損失，本行及子行風險管理政策著重於制度化防止、降低、因應可預期之業務風險，並厚植資本以因應未可預期之風險。風險管理目標為符合監理機關、存款人及其他利益相關者穩健經營之要求，並將業務風險控制於可容忍之範圍內。

(二) 風險管理組織架構

本行及子行依據母公司兆豐金控訂定之風險管理政策及指導準則，訂定相關之風險管理組織、政策、管理目標、辦法、內控程序、風險監控指標與限額，並循陳報系統向金控母公司報告，建立起集團整體之風險管理架構及陳報系統。

董事會為本行及子行風險管理最高決策單位，對風險管理制度之建立及有效運作負最終責任。董事會負責核定風險管理政策、準則、組織架構、風險偏好、內部控制制度及重大業務案件。

本行總管理處下設有風險管理委員會，負責風險管理業務審核及監督事宜，尚設有若干委員會及其他管理單位，負責審理及控管授信、投資、金融商品交易等業務之相關風險。

本行設有風險管理單位，為風險管理委員會幕僚，負責督導風險控管機制之建立、限額分配、風險監控及陳報。各業務管理單位負責辨識所轄業務可能產生之風險，設立內控管理程序、規範，定期衡量風險程度，對於可能的負面影響採取因應措施。

營業單位遵循作業規範，並直接向管理單位陳報，風險管理單位負責監控整體風險部位及集中度並彙總向管理階層或董事會陳報各類風險管理情形。

稽核單位透過定期、不定期查核業務及管理單位確保風險管理三道防線正常運作。

各子行董事會均有本行派任之董監事，監控各子行治理情形。

(三) 信用風險

1. 信用風險之來源及定義

信用風險係指借款人、發行人或交易對手因財務狀況惡化或其他因素，導致不履行其契約義務而產生損失之風險。

本行及子行信用風險主要源自於對企業及個人之貸款、保證、貿易融資、銀行間存拆放及投資有價證券等業務。

信用風險為本行及子行資本計提最主要之業務風險。

2. 信用風險管理政策

本行及子行信用風險管理之目的為維持穩健之資產配置策略、嚴謹之貸放文化及優良之資產品質，以確保資產及收益安全。

本行及子行信用風險管理機制包括：

設有風險管理、授信、投資等審議委員會討論市場環境、產業變化及資本限額對應方針，審議相關規章及重大授信、投資案件。

訂定嚴謹之授信事前徵審程序及敘做標準，定期辦理貸後追蹤管理，了解客戶之營運及資金流向，對於風險偏高之對象增加覆審頻率。

依客戶違約機率或行為評分區分信用等級，實施信用分級管理。

依個別客戶、集團企業、產業及地區設定限額，控管信用風險集中度。

依外部評等及展望設定限額，注意市場信用加碼變化，監控交易對手風險集中度。

建立信用預警名單及通報機制。

定期逐筆評估資產品質，提列充足之損失準備。

設立專責之債權管理單位及審議委員會，加速不良債權處理及回收。

本行及子行針對各主要業務別信用風險管理之程序及衡量方法說明如下：

(1) 授信

茲就授信資產分類及內部風險評等分述如下：

a. 授信資產分類

本行及子行對企業授信戶風險的衡量，採用借款人違約機率模型，納入財務及非財務因子，運用 Logistic 迴歸分析，預估借款人未來一年違約機率，並對照相應的評等等級，或考量授信業務特性及規模，利用信用評等表以評等等區分出風險高低，授信審查及貸後管理均依客戶資信評等分級處理。對個人授信戶採用申請及行為評等模型區分風險等級，分群管理。內部模型定期或不定期維護與驗證，必要時予以調校，以使模型計算結果貼近於實際違約情形，客戶資信評等至少每年重評一次，若客戶資信發生重大變化則適時檢討調整其評等。

b. 內部風險評等

放款依內部評等可再分為健全、良好、尚可、薄弱四大類，大致與 Standard & Poor's 評等對應如下：

| 依內部評等分類 | 健全 | 良好 | 尚可 | 薄弱 |
|---------|----------|---------|----|-------|
| 相當於 S&P | AAA~BBB- | BB+~BB- | B+ | B 及以下 |

(2) 存放及拆放銀行同業

本行及子行在與銀行同業進行交易之前須對交易對手資信進行評估，通常參考主要外部信評機構之評等、交易對手資產及業主權益規模及其所屬國家風險等，訂定不同之額度上限。並定期觀察交易對手信評及股價之變化，以監控交易對手風險。

(3) 債券及衍生工具

本行及子行買券額度之訂定，除債券發行者或保證者之信用評等(採用 S&P/Moody's/Fitch/中華信評或惠譽臺灣之評等)須符合(常務)董事會核定之最低要求外，尚考量國家風險、CDS 報價變化、市場狀況等風險因素而定。

本行及子行對非避險衍生工具訂有敘做單位及全行風險總限額，並以交易合約評價正數及未來潛在暴險額作為計算交易對手信用風險基準，併於信用風險總限額下控管。

(4) 資產品質

本行及子行對於取得各類金融資產之品質訂有各類最低標準及審查程序，並以各類限額控管資產組合之集中度風險，持有期間也定期監控資產品質之變化，採取相應措施維持品質不墜，如產生債權受損疑慮時，亦訂有政策及辦法提存足夠之損失準備，以真實反映及保障公司業主權益之價值。

(5) 金融資產減損及準備金計提政策減損政策

於每一資產負債表日評估金融資產是否已經減損，若有客觀證據顯示原始認列後已發生影響其未來現金流量情事時，即應認列減損損失。

減損之客觀證據包括：

發行人或債務人發生顯著財務困難；

發行人或債務人已違反合約；

債權人因經濟或法律因素考量，給予發生財務困難之債務人讓步；

債務人很可能破產或進行其他財務重整；

由於發行人財務困難而使該金融資產之活絡市場消失；或

可觀察資訊顯示，雖然無法辨認一組金融資產中個別資產之預期未來現金流量減少，但經衡量發現，原始認列後該組金融資產之估計未來現金流量確已減少。該等情形包含：

該組金融資產債務人之償付情形發生不利變化；或

與該組金融資產違約有關之全國性或區域性經濟情勢變化。

未減損之金融資產則納入具類似信用風險特性之金融資產組合評估減損。個別評估減損已認列減損損失之金融資產，無須納入組合評估減損。

減損損失金額為資產帳面金額與預估未來現金流量採原始有效利率折現之現值間之差額，未來現金流量之現值須反映擔保品可能產生之現金流量，並減除取得及出售擔保品之成本。

以組合評估之金融資產係以類似信用風險特性為基礎分組，例如，資產類型、產業及擔保類型等，該等信用風險特性代表債務人依合約條款支付所有到期金額之能力，因而與各組資產之未來現金流量相關。合併評估減損之金融資產組合，其未來現金流量之估計，係依據各組合歷史減損經驗，反映每一期間之相關可觀察資料變動，並與其變動方向一致。各分行定期覆核估計未來現金流量之方法與假設。

對於授信資產備抵呆帳及保證責任準備的提列，本行訂有資產評估及損失準備提列準則，主要依金融監督管理委員會對銀行業規定之資產評估五分類規定，要求銀行將資產負債表內及表外所有資產項目分為五類。表內外授信資產除正常授信列為第一類資產外，其餘不良授信依其逾期時間長短、債務人財務狀況及債權擔保情形分為第二類應予注意、第三類可望回收、第四類收回困難及第五類收回無望等類別資產，第二至第五類授信資產須逐一評估可能損失並提足相關損失準備，第一類授信資產亦遵照主管機關規定按一定比例整體提列備抵呆帳。

3. 信用風險避險或減緩政策

為降低信用風險，本行及子行採用下列減緩政策：

(1) 徵提擔保品及保證人

本行及子行均訂有擔保品管理辦法、擔保品放款值核計要點等，對於可徵提為擔保品之範圍及擔保品估價、管理與處分之程序皆有明確規定。另於授信合約訂有債權保全、擔保物條款、抵銷條款，明確定義信用事件發生時，得減少額度、縮短借款償還期限或視為全部到期、及將授信戶寄存之存款抵銷其所負之債務等，以降低授信風險。

(2) 限額控管

為避免風險過度集中，本行訂有信用風險集中度彙總管理辦法，對於同一人、同一集團企業、同一產業、同一地區/國家均設限控管。

(3) 淨額交割總約定

本行及子行交易通常按總額交割，另與部分交易對手訂定淨額交割約定，或於出現違約情形時與該對手之所有交易終止且按淨額交割，以進一步降低信用風險。

(4) 其他信用增強

本行及子行於授信合約訂有抵銷條款，明確定義信用事件發生時，得將授信戶寄存本行及子行之各種存款抵銷其所負之負債，以及取具第三方或金融機構之保證，用以降低授信風險。

4. 信用風險最大暴險額

資產負債表內所列金融資產之最大信用暴險係以帳列金額表示，至於表外不可撤銷之承諾部分以其尚未動用額度計算，信用狀與保證部分為已開立但尚未動用之信用狀餘額及各類保證款項。

(1) 本行及子行資產負債表內之金融資產在不考慮擔保品或其他信用加強工具之最大暴險額，約當等於帳面價值。與資產負債表外項目相關之最大信用暴險金額如下：

| | 單位：新臺幣仟元 | |
|------------------|-----------------------|-----------------------|
| | 105年12月31日 | 104年12月31日 |
| 表外項目信用暴險： | | |
| 不可撤銷之承諾 | \$ 171,787,313 | \$ 166,108,998 |
| 保證及信用狀 | 257,027,894 | 272,848,162 |
| 合計 | <u>\$ 428,815,207</u> | <u>\$ 438,957,160</u> |

(2) 本行及子行信用暴險資產依暴險對象及暴險類別分析如下：

| | 單位：新臺幣仟元 | | | | | | | |
|-----------|---------------------------|-------------------------|----------------------|-----------------------|---------------------|---------------------|-----------------------|-------------------------|
| | 105年12月31日 | | | | | | | |
| | 現金及約當現金、 存央及拆借 銀行同業 | 貼現及放款 | 應收款項 | 附賣回票債券 及債務工具 | 衍生工具 | 表內其他 | 信用承諾 | 合計 |
| 政府機關 | \$ 360,860,952 | \$ 8,467,889 | \$ 374,127 | \$ 34,678,520 | \$ - | \$ 17,378 | \$ 84,705,196 | \$ 489,104,062 |
| 金融、投資及保險業 | 269,579,542 | 161,889,924 | 7,001,905 | 420,550,150 | 2,270,646 | 58 | 15,874,010 | 877,166,235 |
| 企業及商業 | - | 1,166,873,194 | 48,085,489 | 65,393,120 | 867,531 | 952,480 | 269,879,135 | 1,552,050,949 |
| 個人 | - | 394,633,931 | 4,767,526 | - | 45,515 | 312,976 | 56,710,159 | 456,470,107 |
| 其他 | - | 10,108,060 | 624,882 | 283,986 | 599,432 | 65,479 | 1,646,707 | 13,328,546 |
| 合計 | <u>630,440,494</u> | <u>1,741,972,998</u> | <u>60,853,929</u> | <u>520,905,776</u> | <u>3,783,124</u> | <u>1,348,371</u> | <u>428,815,207</u> | <u>3,388,119,899</u> |
| 減：備抵呆帳 | (2,206) | (26,694,232) | (1,428,738) | - | - | (3,034) | - | (28,128,210) |
| 淨額 | <u>\$ 630,438,288</u> | <u>\$ 1,715,278,766</u> | <u>\$ 59,425,191</u> | <u>\$ 520,905,776</u> | <u>\$ 3,783,124</u> | <u>\$ 1,345,337</u> | <u>\$ 428,815,207</u> | <u>\$ 3,359,991,689</u> |

對企業及商業放款中貿易融資占 8.08%，為新臺幣 94,290,515 仟元。對個人放款中房屋貸款占 76.34%，為新臺幣 301,249,912 仟元。

| | 單位：新臺幣仟元 | | | | | | | |
|-----------|---------------------------|-------------------------|-----------------------|-----------------------|---------------------|---------------------|-----------------------|-------------------------|
| | 104年12月31日 | | | | | | | |
| | 現金及約當現金、 存央及拆借 銀行同業 | 貼現及放款 | 應收款項 | 附賣回票債券 及債務工具 | 衍生工具 | 表內其他 | 信用承諾 | 合計 |
| 政府機關 | \$ 338,242,916 | \$ 10,709,913 | \$ 150,430 | \$ 18,100,977 | \$ - | \$ 10,019 | \$ 81,658,932 | \$ 448,873,187 |
| 金融、投資及保險業 | 312,819,051 | 173,014,187 | 82,460,399 | 391,638,844 | 2,480,950 | 93 | 19,663,315 | 982,076,839 |
| 企業及商業 | - | 1,211,258,965 | 56,431,606 | 61,780,324 | 1,645,168 | 880,164 | 277,025,545 | 1,609,021,772 |
| 個人 | - | 391,311,819 | 4,728,797 | - | 50,795 | 314,738 | 58,965,383 | 455,371,532 |
| 其他 | - | 10,440,399 | 723,668 | 203,755 | 680,681 | 34,825 | 1,643,985 | 13,727,313 |
| 合計 | <u>651,061,967</u> | <u>1,796,735,283</u> | <u>144,494,900</u> | <u>471,723,900</u> | <u>4,857,594</u> | <u>1,239,839</u> | <u>438,957,160</u> | <u>3,509,070,643</u> |
| 減：備抵呆帳 | (2,241) | (23,466,229) | (1,973,545) | - | - | (2,992) | - | (25,445,007) |
| 淨額 | <u>\$ 651,059,726</u> | <u>\$ 1,773,269,054</u> | <u>\$ 142,521,355</u> | <u>\$ 471,723,900</u> | <u>\$ 4,857,594</u> | <u>\$ 1,236,847</u> | <u>\$ 438,957,160</u> | <u>\$ 3,483,625,636</u> |

對企業及商業放款中貿易融資占 9.62%，為新臺幣 116,501,780 仟元。對個人放款中房屋貸款占 75.83%，為新臺幣 296,737,772 仟元。

(3) 本行及子行信用暴險資產所持有之擔保品、淨額交割總約定及其他信用增強等相關之財務影響資訊如下：

| 民國105年12月31日 | 擔保品 | 淨額交割總約定 | 其他信用增強 | 合計 |
|------------------|---------------|-----------|---------------|---------------|
| 表內項目 | | | | |
| 透過損益按公允價值衡量之金融資產 | | | | |
| －債務工具 | \$ - | \$ - | \$ 12,237,232 | \$ 12,237,232 |
| －衍生工具 | 908,272 | 1,140,092 | - | 2,048,364 |
| 附賣回票券及債券投資 | 4,091,532 | - | - | 4,091,532 |
| 貼現及放款 | 1,107,932,816 | - | 54,229,707 | 1,162,162,523 |
| 備供出售金融資產－債務工具 | - | - | 16,630,445 | 16,630,445 |
| 持有至到期日金融資產－債務工具 | - | - | 3,652,812 | 3,652,812 |
| 表外項目 | | | | |
| 不可撤銷之承諾 | 82,161,825 | - | 1,206,122 | 83,367,947 |
| 保證及信用狀 | 50,000,626 | - | 1,852,236 | 51,852,862 |

| 民國104年12月31日 | 擔保品 | 淨額交割總約定 | 其他信用增強 | 合計 |
|------------------|---------------|---------|---------------|---------------|
| 表內項目 | | | | |
| 透過損益按公允價值衡量之金融資產 | | | | |
| －債務工具 | \$ - | \$ - | \$ 11,166,111 | \$ 11,166,111 |
| －衍生工具 | 1,441,782 | 616,636 | - | 2,058,418 |
| 附賣回票券及債券投資 | 9,210,246 | - | - | 9,210,246 |
| 貼現及放款 | 1,108,013,324 | - | 51,337,539 | 1,159,350,863 |
| 備供出售金融資產－債務工具 | - | - | 55,850,290 | 55,850,290 |
| 持有至到期日金融資產－債務工具 | - | - | 3,370,705 | 3,370,705 |
| 表外項目 | | | | |
| 不可撤銷之承諾 | 77,350,509 | - | 328,366 | 77,678,875 |
| 保證及信用狀 | 49,783,690 | - | 2,430,842 | 52,214,532 |

註 1：擔保品含不動產、動產、權利證書、有價證券、定存單、信用狀及物權。

(1) 授信資產之擔保品價值係以押值/市值與最大暴險金額孰低。若無法取得押值，得以鑑價評估。

(2) 非授信資產之擔保品價值係以市值與最大暴險金額孰低。

註 2：淨額交割總約定及其他信用增強之說明請詳附註八(三)3.(3)及(4)。

5. 信用風險集中情形

信用暴險過度集中將加重風險程度，發生風險集中的情況例如大額暴險集中於單一信用商品、單一客戶、或少數客戶、或從事相同行業、或業務性質類似、或處於同一地區、或具相同風險特質之一群客戶等，當不利之經濟變動出現時，容易造成金融機構巨額損失。

本行及子行為防範信用風險集中，對於單一客戶、集團企業及大額暴險訂有限額及管理辦法，各子行須監控集中度於限額之內，風險報告須定期就產業別、地區/國家別、擔保品及其他形式之風險集中情形予以分析說明。

(1) 本行及子行放款及信用承諾依產業別分布情形：

單位：新臺幣仟元

| | | 放款及信用承諾 | | | |
|----|-----------|------------------|---------|------------------|---------|
| | | 105年12月31日 | | 104年12月31日 | |
| | | 金額 | 百分比(%) | 金額 | 百分比(%) |
| 個人 | 個人 | \$ 451,344,091 | 20.79% | \$ 450,277,202 | 20.14% |
| 法人 | 政府機關 | 93,173,084 | 4.29% | 92,368,844 | 4.13% |
| | 金融、投資及保險業 | 177,763,933 | 8.19% | 192,677,503 | 8.62% |
| | 企業及商業 | | | | |
| | －製造業 | 525,117,015 | 24.19% | 550,645,218 | 24.63% |
| | －電力及燃氣供應業 | 98,779,752 | 4.55% | 109,820,565 | 4.91% |
| | －批發及零售業 | 162,134,935 | 7.47% | 176,114,363 | 7.88% |
| | －運輸及倉儲業 | 170,853,727 | 7.87% | 177,794,548 | 7.95% |
| | －不動產業 | 286,623,859 | 13.21% | 280,618,514 | 12.55% |
| | －其他 | 193,243,041 | 8.90% | 193,291,302 | 8.65% |
| | 其他 | 11,754,768 | 0.54% | 12,084,384 | 0.54% |
| 合計 | | \$ 2,170,788,205 | 100.00% | \$ 2,235,692,443 | 100.00% |

(2) 本行及子行放款及信用承諾依地區別分布情形：

單位：新臺幣仟元

| | 放款及信用承諾 | | | |
|------|------------------|---------|------------------|---------|
| | 105年12月31日 | | 104年12月31日 | |
| | 金額 | 百分比(%) | 金額 | 百分比(%) |
| 中華民國 | \$ 1,653,439,909 | 76.17% | \$ 1,686,167,196 | 75.42% |
| 亞太地區 | 296,208,761 | 13.65% | 329,921,179 | 14.76% |
| 北美洲 | 105,347,987 | 4.85% | 113,011,992 | 5.05% |
| 其他 | 115,791,548 | 5.33% | 106,592,076 | 4.77% |
| 合計 | \$ 2,170,788,205 | 100.00% | \$ 2,235,692,443 | 100.00% |

(3) 本行及子行放款及信用承諾以擔保品分析：

單位：新臺幣仟元

| | 放款及信用承諾 | | | |
|--------|------------------|---------|------------------|---------|
| | 105年12月31日 | | 104年12月31日 | |
| | 金額 | 百分比(%) | 金額 | 百分比(%) |
| 純信用 | \$ 873,404,872 | 40.23% | \$ 946,448,173 | 42.33% |
| 提供擔保 | | | | |
| －股票擔保 | 133,034,971 | 6.13% | 135,224,849 | 6.05% |
| －債單擔保 | 50,562,799 | 2.33% | 124,992,654 | 5.59% |
| －不動產擔保 | 818,537,443 | 37.71% | 786,175,539 | 35.16% |
| －動產擔保 | 109,674,057 | 5.05% | 108,735,241 | 4.86% |
| －保證函 | 57,288,066 | 2.64% | 54,096,746 | 2.42% |
| －其他 | 128,285,997 | 5.91% | 80,019,241 | 3.59% |
| 合計 | \$ 2,170,788,205 | 100.00% | \$ 2,235,692,443 | 100.00% |

6. 金融資產信用品質及逾期減損分析

(1) 本行及子行金融資產品質及逾期減損狀況

單位：新臺幣仟元

| 105年12月31日 | 未逾期未減損 | | | | | 已逾期未減損 | | | | | 已減損 | 損失準備 | 淨額 | | |
|--------------------|------------------------|-----------------------|----------------------|----------------------|-----------------------|------------------------|-------------------|-------------------|-------------------|-------------------|------------------|--------------------|---------------------|----------------------|-------------------------|
| | 健全 | 良好 | 尚可 | 薄弱 | 無評等 | 小計 | 健全 | 良好 | 尚可 | 薄弱 | | | | 無評等 | 小計 |
| 表內金融資產信用風險： | | | | | | | | | | | | | | | |
| 現金及約當現金 | \$ 87,838,654 | \$ 1,874,076 | \$ 12,955 | \$ 10,259 | \$ 692,808 | \$ 90,428,752 | \$ - | \$ - | \$ - | \$ - | \$ - | \$ - | \$ - | \$ 2,206 | \$ 90,426,546 |
| 存放央行及拆借銀行同業 | 535,423,829 | 2,169,137 | 644,120 | 1,311,797 | 462,859 | 540,011,742 | - | - | - | - | - | - | - | - | 540,011,742 |
| 透過損益按公允價值衡量之金融資產 | | | | | | | | | | | | | | | |
| 一債務工具 | 34,151,375 | 4,415,420 | 99,880 | - | - | 38,666,675 | - | - | - | - | - | - | - | - | 38,666,675 |
| 一衍生工具 | 2,124,733 | 4,250 | - | - | 1,654,141 | 3,783,124 | - | - | - | - | - | - | - | - | 3,783,124 |
| 附賣回票券及債券投資 | 4,255,968 | - | - | - | - | 4,255,968 | - | - | - | - | - | - | - | - | 4,255,968 |
| 應收款項 | 12,261,511 | 9,157,438 | 17,153,080 | 3,349,734 | 17,714,301 | 59,636,064 | 4,861 | 330 | 924 | 512 | 21,590 | 28,217 | 1,189,648 | 1,428,738 | 59,425,191 |
| 貼現及放款 | 754,413,557 | 347,880,410 | 213,107,288 | 110,221,176 | 301,460,958 | 1,727,083,389 | 747,750 | 150,011 | 360,168 | 204,050 | 48,633 | 1,510,612 | 13,378,997 | 26,694,232 | 1,715,278,766 |
| 備供出售金融資產 - 債務工具 | 198,432,234 | 199,558 | - | 60,173 | - | 198,691,965 | - | - | - | - | - | - | - | - | 198,691,965 |
| 持有至到期日金融資產 - 債務工具 | 279,246,571 | 25,667 | - | - | 18,930 | 279,291,168 | - | - | - | - | - | - | - | - | 279,291,168 |
| 其他資產 | 84,130 | 795,526 | - | - | 463,107 | 1,342,763 | - | - | - | - | - | - | 5,608 | 3,034 | 1,345,337 |
| 合計 | \$1,908,232,562 | \$ 366,521,482 | \$231,017,323 | \$114,953,139 | \$ 322,467,104 | \$2,943,191,610 | \$ 752,611 | \$ 150,341 | \$ 361,092 | \$ 204,562 | \$ 70,223 | \$1,538,829 | \$14,574,253 | \$ 28,128,210 | \$ 2,931,176,482 |

單位：新臺幣仟元

| 104年12月31日 | 未逾期未減損 | | | | | 已逾期未減損 | | | | | 已減損 | 損失準備 | 淨額 | | |
|--------------------|------------------------|-----------------------|----------------------|-----------------------|-----------------------|------------------------|---------------------|-------------------|-------------------|-------------------|-------------------|---------------------|---------------------|----------------------|-------------------------|
| | 健全 | 良好 | 尚可 | 薄弱 | 無評等 | 小計 | 健全 | 良好 | 尚可 | 薄弱 | | | | 無評等 | 小計 |
| 表內金融資產信用風險： | | | | | | | | | | | | | | | |
| 現金及約當現金 | \$ 143,550,943 | \$ 527,447 | \$ - | \$ 28,339 | \$ 922,383 | \$ 145,029,112 | \$ - | \$ - | \$ - | \$ - | \$ - | \$ - | \$ - | \$ 2,241 | \$ 145,026,871 |
| 存放央行及拆借銀行同業 | 498,805,172 | 2,520,701 | 1,336,751 | 1,863,239 | 1,506,992 | 506,032,855 | - | - | - | - | - | - | - | - | 506,032,855 |
| 透過損益按公允價值衡量之金融資產 | | | | | | | | | | | | | | | |
| 一債務工具 | 36,133,325 | 2,628,415 | 553,122 | - | 64,680 | 39,379,542 | - | - | - | - | - | - | - | - | 39,379,542 |
| 一衍生工具 | 2,381,617 | 4,747 | - | - | 2,471,230 | 4,857,594 | - | - | - | - | - | - | - | - | 4,857,594 |
| 附賣回票券及債券投資 | 9,435,869 | - | - | - | - | 9,435,869 | - | - | - | - | - | - | - | - | 9,435,869 |
| 應收款項 | 70,359,334 | 38,639,817 | 2,803,379 | 1,819,410 | 30,457,184 | 144,079,124 | 4,758 | 550 | 423 | 897 | 25,107 | 31,735 | 384,041 | 1,973,545 | 142,521,355 |
| 貼現及放款 | 582,910,908 | 551,525,514 | 223,411,631 | 104,716,863 | 320,947,499 | 1,783,512,415 | 1,176,653 | 262,713 | 143,231 | 385,772 | 108,733 | 2,077,102 | 11,145,766 | 23,466,229 | 1,773,269,054 |
| 備供出售金融資產 - 債務工具 | 221,778,013 | 699,106 | - | 60,298 | 842,532 | 223,379,949 | - | - | - | - | - | - | - | - | 223,379,949 |
| 持有至到期日金融資產 - 債務工具 | 199,160,317 | 36,183 | - | - | 332,040 | 199,528,540 | - | - | - | - | - | - | - | - | 199,528,540 |
| 其他資產 | 44,967 | 682,638 | - | - | 506,608 | 1,234,213 | - | - | - | - | - | - | 5,626 | 2,992 | 1,236,847 |
| 合計 | \$1,764,560,465 | \$ 597,264,568 | \$228,104,883 | \$ 108,488,149 | \$ 365,051,148 | \$3,056,469,213 | \$ 1,181,411 | \$ 263,263 | \$ 143,654 | \$ 386,669 | \$ 133,840 | \$ 2,108,837 | \$11,535,433 | \$ 25,445,007 | \$ 3,044,668,476 |

a. 依本行及子行就資產內部評等之相關規範，本行及子行民國 105 及 104 年 12 月 31 日投資於健全等級以上之債務工具比率分別為 99.07% 及 98.89%。

b. 民國 105 年及 104 年 12 月 31 日本行及子行存放及拆借回票款項屬健全等級之比率為 99.15% 及 98.57%。

c. 民國 105 年及 104 年 12 月 31 日本行及子行之放款屬健全等級比率分別為 43.68% 及 32.66%。

d. 本行及子行之貼現及放款皆已依循授信相關作業規範及法令規定，採用內部信用評等(分)表予以分類。

e. 本行及子行之貼現及放款皆已依循授信相關作業規範及法令規定，採用內部信用評等(分)表予以分類。採用內部信用評等(分)表予以分類。另無評等部分係以評等(分)表進行分類之剩餘，尚未對應違約機率，主要為主權國家、銀行及海外分行客戶之剩餘。本行對於主權國家及銀行採外部評等為品質評管工具，對於海外分行客戶則以評等(分)表進行分類。

(2) 本行及子行已逾期惟未減損金融資產帳齡分析

借款人處理過程延誤或其他行政管理原因均可能造成金融資產逾期惟未減損之狀況，根據本行採用之資產評估內部管理規則，逾期 90 天以內通常不視為減損，除非有客觀證據顯示減損，極少狀況下會有逾期 90 天以上惟未減損。

單位：新臺幣仟元

| 105 年 12 月 31 日 | | | | | |
|-----------------|--------------|-----------|-----------|-----------|--------------|
| | 逾期 1 個月以內 | 逾期 1~3 個月 | 逾期 3~6 個月 | 逾期 6 個月以上 | 合計 |
| 應收款項 | \$ 20,126 | \$ 8,091 | \$ - | \$ - | \$ 28,217 |
| 貼現及放款 | | | | | |
| —金融、投資保險業 | - | - | - | - | - |
| —企業及商業 | 314,767 | 45,004 | - | - | 359,771 |
| —個人 | 1,150,070 | 771 | - | - | 1,150,841 |
| 合計 | \$ 1,484,963 | \$ 53,866 | \$ - | \$ - | \$ 1,538,829 |

| 104 年 12 月 31 日 | | | | | |
|-----------------|--------------|------------|-----------|-----------|--------------|
| | 逾期 1 個月以內 | 逾期 1~3 個月 | 逾期 3~6 個月 | 逾期 6 個月以上 | 合計 |
| 應收款項 | \$ 21,245 | \$ 10,490 | \$ - | \$ - | \$ 31,735 |
| 貼現及放款 | | | | | |
| —政府機關 | 655,052 | - | - | - | 655,052 |
| —企業及商業 | 251,474 | 92,925 | - | - | 344,399 |
| —個人 | 1,065,990 | 11,661 | - | - | 1,077,651 |
| 合計 | \$ 1,993,761 | \$ 115,076 | \$ - | \$ - | \$ 2,108,837 |

(3) 本行及子行已減損放款之呆帳準備分析

單位：新臺幣仟元

| 105 年 12 月 31 日 | | | | | | | | | | |
|-----------------|----------------|------------------|---------------|----------------|------------------|--------------|---------------|---------------|------------------|---------------------|
| | 放款總額 | | | | 呆帳準備 | | | | 放款淨額 | 呆帳準備占 已減損放款 % |
| | 未減損 | | 已減損 | | 未減損 | | 已減損 | | | |
| | 個別 方式 評估 | 組合方 式評估 | 個別方 式評估 | 組合 方式 評估 | 合計 | 個別方 式評估 | 組合方 式評估 | 合計 | | |
| 中華民國 | \$ - | \$ 1,261,478,161 | \$ 10,588,311 | \$ 728,542 | \$ 1,272,795,014 | \$ 2,383,636 | \$ 17,338,574 | \$ 19,722,210 | \$ 1,253,072,804 | 174.27 |
| 亞太地區 | - | 275,312,574 | 900,184 | 8,259 | 276,221,017 | 295,756 | 3,781,923 | 4,077,679 | 272,143,338 | 448.86 |
| 北美洲 | - | 85,663,604 | 45,974 | - | 85,709,578 | 13,276 | 1,176,723 | 1,189,999 | 84,519,579 | 2,588.42 |
| 其他 | - | 106,139,662 | 1,093,357 | 14,370 | 107,247,389 | 246,136 | 1,458,208 | 1,704,344 | 105,543,045 | 153.86 |
| 合計 | \$ - | \$ 1,728,594,001 | \$ 12,627,826 | \$ 751,171 | \$ 1,741,972,998 | \$ 2,938,804 | \$ 23,755,428 | \$ 26,694,232 | \$ 1,715,278,766 | |

| 104 年 12 月 31 日 | | | | | | | | | | |
|-----------------|----------------|------------------|---------------|----------------|------------------|--------------|---------------|---------------|------------------|---------------------|
| | 放款總額 | | | | 呆帳準備 | | | | 放款淨額 | 呆帳準備占 已減損放款 % |
| | 未減損 | | 已減損 | | 未減損 | | 已減損 | | | |
| | 個別 方式 評估 | 組合方 式評估 | 個別方 式評估 | 組合 方式 評估 | 合計 | 個別方 式評估 | 組合方 式評估 | 合計 | | |
| 中華民國 | \$ - | \$ 1,283,853,287 | \$ 8,735,573 | \$ 783,070 | \$ 1,293,371,930 | \$ 2,204,145 | \$ 14,928,530 | \$ 17,132,675 | \$ 1,276,239,255 | 179.99 |
| 亞太地區 | - | 308,581,116 | 658,159 | 1,893 | 309,241,168 | 209,620 | 3,623,156 | 3,832,776 | 305,408,392 | 580.68 |
| 北美洲 | - | 92,893,489 | 436,768 | - | 93,330,257 | 110,650 | 1,087,023 | 1,197,673 | 92,132,584 | 274.21 |
| 其他 | - | 100,261,625 | 529,521 | 782 | 100,791,928 | 138,102 | 1,165,003 | 1,303,105 | 99,488,823 | 245.73 |
| 合計 | \$ - | \$ 1,785,589,517 | \$ 10,360,021 | \$ 785,745 | \$ 1,796,735,283 | \$ 2,662,517 | \$ 20,803,712 | \$ 23,466,229 | \$ 1,773,269,054 | |

7. 承受擔保品管理政策

民國 105 年 12 月 31 日及 104 年 12 月 31 日合併資產負債表之其他資產項下承受擔保品帳面金額皆為 \$0 元，依銀行法規定，銀行承受擔保品應自取得之日起四年內處分，但經主管機關核准者，不在此限。

8. 公開發行銀行財務報告編製準則規定揭露事項

(1) 逾期放款、逾期帳款資產品質

單位：新臺幣仟元，%

| 年月 | | 105年12月31日 | | | | |
|---------------------|---------------|------------------|-----------------|----------------|---------------|-------------------|
| 業務別項目 | | 逾期放款金額 (說明 1) | 放款總額 | 逾放比率 (說明 2) | 備抵呆帳金額 | 備抵呆帳覆蓋率 (說明 3) |
| 企業金融 | 擔保 | \$ 653,250 | \$ 662,796,704 | 0.10% | \$ 9,911,426 | 1517.25% |
| | 無擔保 | 741,285 | 684,542,363 | 0.11% | 11,256,953 | 1518.57% |
| 消費金融 | 住宅抵押貸款(說明 4) | 360,832 | 301,248,288 | 0.12% | 4,232,784 | 1173.06% |
| | 現金卡 | - | - | - | - | - |
| | 小額純信用貸款(說明 5) | 453 | 9,683,356 | 0.00% | 133,531 | 29477.04% |
| | 其他(說明 6) | 擔保 | 93,991 | 83,537,591 | 0.11% | 1,157,260 |
| 無擔保 | | 553 | 164,696 | 0.34% | 2,278 | 411.93% |
| 放款業務合計 | | \$ 1,850,364 | \$1,741,972,998 | 0.11% | \$ 26,694,232 | 1442.65% |
| | | 逾期帳款金額 | 應收帳款餘額 | 逾期帳款比率 | 備抵呆帳金額 | 備抵呆帳覆蓋率 |
| 信用卡業務 | | \$ 8,354 | \$ 4,431,609 | 0.19% | \$ 47,486 | 568.42% |
| 無追索權之應收帳款承購業務(說明 7) | | \$ - | \$ 36,988,054 | - | \$ 555,759 | - |

單位：新臺幣仟元，%

| 年月 | | 104年12月31日 | | | | |
|---------------------|---------------|------------------|-----------------|----------------|---------------|-------------------|
| 業務別項目 | | 逾期放款金額 (說明 1) | 放款總額 | 逾放比率 (說明 2) | 備抵呆帳金額 | 備抵呆帳覆蓋率 (說明 3) |
| 企業金融 | 擔保 | \$ 473,008 | \$ 651,622,322 | 0.07% | \$ 8,173,030 | 1727.88% |
| | 無擔保 | 629,388 | 753,801,141 | 0.08% | 10,615,113 | 1686.58% |
| 消費金融 | 住宅抵押貸款(說明 4) | 478,119 | 296,699,744 | 0.16% | 3,552,218 | 742.96% |
| | 現金卡 | - | - | - | - | - |
| | 小額純信用貸款(說明 5) | 750 | 5,477,886 | 0.01% | 64,880 | 8650.67% |
| | 其他(說明 6) | 擔保 | 18,308 | 88,931,480 | 0.02% | 1,058,568 |
| 無擔保 | | 735 | 202,710 | 0.36% | 2,420 | 329.25% |
| 放款業務合計 | | \$ 1,600,308 | \$1,796,735,283 | 0.09% | \$ 23,466,229 | 1466.36% |
| | | 逾期帳款金額 | 應收帳款餘額 | 逾期帳款比率 | 備抵呆帳金額 | 備抵呆帳覆蓋率 |
| 信用卡業務 | | \$ 8,746 | \$ 4,377,178 | 0.20% | \$ 49,579 | 566.88% |
| 無追索權之應收帳款承購業務(說明 7) | | \$ - | \$ 37,366,842 | - | \$ 560,562 | - |

說明：

- 逾期放款係依「銀行資產評估損失準備提列及逾期放款催收呆帳處理辦法」規定之列報逾期放款金額；信用卡逾期帳款係依 94 年 7 月 6 日金管銀（四）字第 0944000378 號函所規定之逾期帳款金額。
- 逾期放款比率=逾期放款/放款總額；信用卡逾期帳款比率=逾期帳款/應收帳款餘額。
- 放款備抵呆帳覆蓋率=放款所提列之備抵呆帳金額/逾期放款金額；信用卡應收帳款備抵呆帳覆蓋率=信用卡應收帳款所提列之備抵呆帳金額/逾期帳款金額。
- 住宅抵押貸款係借款人以購建住宅或房屋裝修為目的，提供本人或配偶或未成年子女所購(所有)之住宅為十足擔保並設定抵押權予金融機構以取得資金者。
- 小額純信用貸款係指須適用 94 年 12 月 19 日金管銀（四）字第 09440010950 號函規範且非屬信用卡、現金卡之小額純信用貸款。
- 消費金融「其他」係指非屬「住宅抵押貸款」、「現金卡」、「小額純信用貸款」之其他有擔保或無擔保之消費金融貸款，不含信用卡。
- 無追索權之應收帳款業務依 94 年 7 月 19 日金管銀(五)字第 094000494 號函規定，俟應收帳款承購商或保險公司確定不理賠之日起三個月內，列報逾期放款。

(2) 免列報逾期放款或逾期帳款

單位：新臺幣仟元

| | 105年12月31日 | |
|------------------------|------------|--------------|
| | 免列報逾期放款總餘額 | 免列報逾期應收帳款總餘額 |
| 經債務協商且依約履行之免列報金額(說明 a) | \$ - | \$ - |
| 債務清償方案及更生方案依約履行(說明 b) | 377 | 3,017 |
| 合計 | \$ 377 | \$ 3,017 |

| | 104年12月31日 | |
|------------------------|------------|--------------|
| | 免列報逾期放款總餘額 | 免列報逾期應收帳款總餘額 |
| 經債務協商且依約履行之免列報金額(說明 a) | \$ 16 | \$ - |
| 債務清償方案及更生方案依約履行(說明 b) | 402 | 3,383 |
| 合計 | \$ 418 | \$ 3,383 |

說明：

- (a) 依 95 年 4 月 25 日金管銀（一）字第 09510001270 號函，有關經「中華民國銀行公會消費金融案件無擔保債務協商機制」通過案件之授信列報方式及資訊揭露規定，所應補充揭露之事項。
- (b) 依 97 年 9 月 15 日金管銀（一）字第 09700318940 號函、105 年 9 月 20 日金管銀法字第 10500134790 號函，有關銀行辦理「消費者債務清理條例」前置協商、前置調解、更生及清算案件之授信列報及資訊揭露規定，所應補充揭露之事項。
- (3) 本行及子行授信風險集中情形

單位：新臺幣仟元，%

| 年度 排名 (說明 a) | 105年12月31日 | | |
|--------------------|------------------------|-----------------|----------------|
| | 公司或集團企業所屬行業別 (說明 b) | 授信總餘額 (說明 c) | 占本期淨值比例 (%) |
| 1 | A 公司 鐵路運輸業 | \$ 59,062,727 | 22.93% |
| 2 | B 集團 石油及煤製品製造業 | 43,746,385 | 16.98% |
| 3 | C 集團 航空運輸業 | 21,405,880 | 8.31% |
| 4 | D 集團 未分類其他金融服務業 | 20,626,772 | 8.01% |
| 5 | E 集團 鋼鐵軋延及擠型業 | 19,074,465 | 7.41% |
| 6 | F 集團 未分類其他金融服務業 | 17,930,597 | 6.96% |
| 7 | G 集團 其他綜合商品零售業 | 17,355,326 | 6.74% |
| 8 | H 集團 投資顧問業 | 17,296,179 | 6.72% |
| 9 | I 集團 不動產開發業 | 15,888,845 | 6.17% |
| 10 | J 集團 海洋貨運承攬業 | 15,184,618 | 5.90% |

| 年度 排名 (說明 a) | 104年12月31日 | | |
|--------------------|------------------------|-----------------|----------------|
| | 公司或集團企業所屬行業別 (說明 b) | 授信總餘額 (說明 c) | 占本期淨值比例 (%) |
| 1 | A 公司 鐵路運輸業 | \$ 64,823,200 | 25.57% |
| 2 | B 集團 石油化工原料製造業 | 41,111,940 | 16.22% |
| 3 | C 集團 海洋水運業 | 24,892,462 | 9.82% |
| 4 | D 集團 未分類其他金融中介業 | 23,417,329 | 9.24% |
| 5 | E 集團 鋼鐵冶煉業 | 18,565,116 | 7.32% |
| 6 | F 集團 未分類其他金融中介業 | 18,510,217 | 7.30% |
| 7 | G 集團 鋼鐵軋延及擠型業 | 16,456,579 | 6.49% |
| 8 | H 集團 液晶面板及其組件製造業 | 15,298,070 | 6.03% |
| 9 | I 集團 其他綜合商品零售業 | 15,267,842 | 6.02% |
| 10 | J 集團 不動產開發業 | 14,143,100 | 5.58% |

說明：

- (a) 依對授信戶之授信總餘額排序，列出非屬政府或國營事業之前十大企業授信戶授信總餘額，若該授信戶係屬集團企業者，將該集團企業之授信金額予以歸戶後加總列示，並以「代號」加「行業別」之方式揭露【如 A 公司（或集團）液晶面板及其組件製造業】，若為集團企業，揭露對該集團企業暴險最大者之行業類別，行業別依主計處之行業標準分類填列至「細類」之行業名稱。
- (b) 集團企業係指符合「臺灣證券交易所股份有限公司有價證券上市審查準則補充規定」第六條之定義者。
- (c) 授信總餘額係指各項放款(包括進口押匯、出口押匯、貼現、透支、短放、短擔、應收帳款融資、中放、中擔、長放、長擔、催收款項)、買入匯款、無追索權之應收帳款承購、應收承兌票款及保證款項餘額合計數。

(四) 流動性風險

1. 流動性風險定義及來源

本行及子行對流動性風險之定義係指無法於債務到期時履行償付義務，例如應付存款人提款、借款到期還款等，或無法在一定期間內以合理成本取得資金以支應資產增加等之風險。

2. 流動性風險管理程序及衡量方法

本行及子行以金融相關業務為主，尤重資金流動性之管理，管理目標為(1)符合主管機關流動性指標的規定(2)依據業務發展計畫，維持合理的流動性，確保可以應付日常所有支付義務及業務成長需求，並具備充足之高流動性資產及緊急向外融通能力，以因應緊急狀況。

本行及子行財務部門負責日常資金流動性之管理，依(常務)董事會核定之限額，控管流動性風險，執行資金調度交易，隨時將資金流動性情形報告管理階層。管理部門定期向資金審議委員會、風險管理委員會及(常務)董事會報告流動性風險之監控情形，並定期執行流動性壓力測試，確保資金足以因應資產增加或履行到期義務。

本行及子行每日均密切監控資金來源及用途期間缺口以及流動性相關風險之管理，未來現金流量的推測係以金融負債合約到期日及金融資產預期收現日為依據，亦考量放款額度使用、保證及承諾等或有負債實際動用資金程度。

可用於支應到期債務及放款承諾之資產包括現金及約當現金、存放央行及拆借銀行同業、透過損益按公允價值衡量之金融資產、附賣回票券及債券投資、應收款項、貼現及放款、備供出售金融資產、持有至到期日金融資產及其他金融資產支應未預期之現金流出。

本行及子行流動性風險管理政策包括：

- (1) 必須維持可以立即支付所有付款義務之信用及能力。
- (2) 維持穩健的資產負債結構以確保中長期流動性安全。
- (3) 分散資金來源，吸收穩定的核心存款避免依賴大額存款。
- (4) 避免潛在損失風險意外造成資金成本上升及資金調度壓力。
- (5) 到期日配合管理，確保短期資金流入大於流出。
- (6) 維持監理機關規定之流動性比率。
- (7) 持有高品質高流動性資產。
- (8) 持有之金融商品注意流通性、安全性及多樣化。
- (9) 本行及子行均擬有資金緊急應變計畫，定期檢討。
- (10) 本行及子行海外分支機構，必須遵守本國及當地國監理機關相關之規定，若有不同則從嚴辦理。

3. 非衍生性金融資產及金融負債到期日分析

下表按財務報導日至合約到期日之剩餘期限，列示本行及子行為管理流動性風險而持有非衍生性金融資產及負債之現金流入及流出分析。

本行及子行資金到期日缺口分析

單位：新臺幣仟元

| | 105年12月31日 | | | | | | 合計 |
|------------------|----------------|---------------|---------------|------------------|---------------|----------------|----------------|
| | 1-30天(含) | 31-90天(含) | 91-180天(含) | 181天-1年(含) | 1年-5年(含) | 5年以上 | |
| 主要到期資金流入 | | | | | | | |
| 現金及約當現金 | \$ 45,378,115 | \$ 35,001,901 | \$ 8,024,994 | \$ 2,123,915 | \$ - | \$ - | \$ 90,528,925 |
| 存放央行及拆借銀行同業 | 475,112,300 | 53,732,255 | 9,009,059 | 2,638,166 | - | - | 540,491,780 |
| 透過損益按公允價值衡量之金融資產 | 5,647,992 | 1,203,373 | 550,142 | 2,750,877 | 29,881,502 | 3,071,449 | 43,105,335 |
| 附賣回票券及債券投資 | 4,256,613 | - | - | - | - | - | 4,256,613 |
| 應收款項 | 56,280,422 | 23,534,494 | 5,932,201 | 8,506,613 | 344,659 | 325 | 94,598,714 |
| 貼現及放款 | 78,899,118 | 119,537,352 | 209,351,303 | 195,420,919 | 757,684,688 | 488,975,036 | 1,849,868,416 |
| 備供出售金融資產 | 38,609,557 | 15,239,037 | 9,589,614 | 15,620,227 | 141,720,173 | 76,434,077 | 297,212,685 |
| 持有至到期日金融資產 | 127,391,787 | 34,719,381 | 24,655,088 | 68,974,861 | 24,181,450 | 6,690 | 279,929,257 |
| 其他金融資產 | 1,409 | 2,818 | 2,818 | 9,863 | - | 5,608 | 22,516 |
| 其他到期資金流入項目 | - | - | - | - | - | - | - |
| 合計 | 831,577,313 | 282,970,611 | 267,115,219 | 296,045,441 | 953,812,472 | 568,493,185 | 3,200,014,241 |
| 主要到期資金流出 | | | | | | | |
| 央行及銀行同業存款 | 336,305,752 | 6,623,886 | 5,733,263 | 6,239,878 | 30,516,426 | 649,286 | 386,068,491 |
| 央行及同業融資 | 27,677,843 | 7,304,654 | 4,991,930 | - | - | - | 39,974,427 |
| 透過損益按公允價值衡量之金融負債 | 8,237,292 | 1,187 | - | 3,313 | 16,875 | 12,500 | 8,271,167 |
| 附賣回票券及債券負債 | 170,716 | 274,172 | - | - | - | - | 444,888 |
| 應付款項 | 54,266,812 | 4,018,201 | 1,703,901 | 3,467,386 | 305,167 | 5,679,352 | 69,440,819 |
| 存款及匯款 | 394,197,787 | 317,587,266 | 195,869,354 | 401,713,594 | 862,895,914 | 17,860,493 | 2,190,124,408 |
| 應付金融債券 | - | 83,300 | 213,940 | 10,585,570 | 26,945,810 | - | 37,828,620 |
| 其他金融負債 | 6,190,044 | 1,875,248 | 6,792 | 2,152 | 291,443 | 226,940 | 8,592,619 |
| 其他負債 | 127,091 | 254,181 | 254,182 | 889,636 | - | - | 1,525,090 |
| 合計 | 827,173,337 | 338,022,095 | 208,773,362 | 422,901,529 | 920,971,635 | 24,428,571 | 2,742,270,529 |
| 期距缺口 | (\$ 4,403,976) | \$ 55,051,484 | \$ 58,341,857 | (\$ 126,856,088) | \$ 32,840,837 | \$ 544,064,614 | \$ 457,743,712 |

單位：新臺幣仟元

| | 104年12月31日 | | | | | | |
|------------------|-----------------|---------------|---------------|------------------|---------------|----------------|----------------|
| | 1-30天(含) | 31-90天(含) | 91-180天(含) | 181天-1年(含) | 1年-5年(含) | 5年以上 | 合計 |
| 主要到期資金流入 | | | | | | | |
| 現金及約當現金 | \$ 101,918,087 | \$ 23,532,902 | \$ 20,118,784 | \$ - | \$ - | \$ - | \$ 145,569,773 |
| 存放央行及拆借銀行同業 | 394,350,430 | 101,434,856 | 8,874,650 | 1,676,660 | - | - | 506,336,596 |
| 透過損益按公允價值衡量之金融資產 | 7,052,315 | 1,492,989 | 1,798,695 | 2,043,083 | 28,147,853 | 3,020,948 | 43,555,883 |
| 附買回票券及債券投資 | 8,987,482 | 449,602 | - | - | - | - | 9,437,084 |
| 應收款項 | 78,325,971 | 34,413,142 | 18,563,695 | 44,794,072 | 7,998,052 | 320 | 184,095,252 |
| 貼現及放款 | 90,728,470 | 141,151,096 | 202,332,823 | 198,691,684 | 766,200,199 | 516,170,533 | 1,915,274,805 |
| 備供出售金融資產 | 71,867,920 | 22,495,506 | 34,328,834 | 14,541,734 | 108,251,530 | 90,524,452 | 342,009,976 |
| 持有至到期日金融資產 | 147,266,261 | 6,576,911 | 5,640,609 | 10,519,875 | 29,780,160 | 17,282 | 199,801,098 |
| 其他金融資產 | 910 | 1,821 | 1,872 | 5,524 | 920 | 5,626 | 16,673 |
| 合計 | 900,497,846 | 331,548,825 | 291,659,962 | 272,272,632 | 940,378,714 | 609,739,161 | 3,346,097,140 |
| 主要到期資金流出 | | | | | | | |
| 央行及銀行同業存款 | 373,627,002 | 2,928,429 | 5,928,353 | 5,501,789 | 31,328,459 | 650,508 | 419,964,540 |
| 央行及同業融資 | 41,808,935 | 2,959,581 | - | 176,264 | 514,314 | - | 45,459,094 |
| 透過損益按公允價值衡量之金融負債 | 17,231,965 | 1,188 | - | 4,312 | - | 16,188 | 17,253,653 |
| 附買回票券及債券負債 | 252,175 | 295,977 | - | - | - | - | 548,152 |
| 應付款項 | 62,756,957 | 6,797,971 | 1,496,353 | 3,271,059 | 872,628 | 5,679,346 | 80,874,314 |
| 存款及匯款 | 459,280,762 | 281,735,766 | 234,270,921 | 396,657,011 | 865,188,659 | 17,417,559 | 2,254,550,678 |
| 應付金融債券 | - | 83,300 | 213,940 | 285,570 | 25,628,170 | 12,200,450 | 38,411,430 |
| 其他金融負債 | 5,895,094 | 2,322,303 | 2,888 | 36,038 | 139,304 | 287,104 | 8,682,731 |
| 其他負債 | 177,880 | 355,759 | 365,641 | 1,079,136 | 179,856 | - | 2,158,272 |
| 合計 | 961,030,770 | 297,480,274 | 242,278,096 | 407,011,179 | 923,851,390 | 36,251,155 | 2,867,902,864 |
| 期距缺口 | (\$ 60,532,924) | \$ 34,068,551 | \$ 49,381,866 | (\$ 134,738,547) | \$ 16,527,324 | \$ 573,488,006 | \$ 478,194,276 |

4. 衍生工具資產及負債到期日結構分析

(1) 以淨額結算交割之衍生工具

本行及子行之以淨額結算交割之衍生工具包括：

- A. 外匯衍生工具：外匯選擇權、無本金交割遠期外匯。
- B. 利率衍生工具：遠期利率協議、利率交換、資產交換、利率選擇權、債券選擇權、利率期貨。
- C. 信用衍生工具：信用違約交換(CDS)。
- D. 權益衍生工具：股票選擇權。
- E. 其他：混合型商品。

單位：新臺幣仟元

| | 105年12月31日 | | | | | | |
|---------|------------|------------|------------|--------------|--------------|---------------|---------------|
| | 1-30天(含) | 31-90天(含) | 91-180天(含) | 181天-1年(含) | 1年-5年(含) | 5年以上 | 合計 |
| 外匯衍生性工具 | | | | | | | |
| 流入 | \$ 278,109 | \$ 21,204 | \$ 217,172 | \$ 193,270 | \$ 607 | \$ - | \$ 710,362 |
| 流出 | 275,216 | 16,688 | 204,314 | 178,911 | - | - | 675,129 |
| 利率衍生性工具 | | | | | | | |
| 流入 | 104,139 | 157,958 | 230,830 | 783,552 | 3,556,882 | 4,957,305 | 9,790,666 |
| 流出 | 119,528 | 134,626 | 221,582 | 520,089 | 2,955,843 | 21,449,704 | 25,401,372 |
| 信用衍生性工具 | | | | | | | |
| 流入 | - | 74,301 | 75,025 | 137,014 | 514,761 | - | 801,101 |
| 流出 | - | - | - | - | - | - | - |
| 流入合計 | \$ 382,248 | \$ 253,463 | \$ 523,027 | \$ 1,113,836 | \$ 4,072,250 | \$ 4,957,305 | \$ 11,302,129 |
| 流出合計 | \$ 394,744 | \$ 151,314 | \$ 425,896 | \$ 699,000 | \$ 2,955,843 | \$ 21,449,704 | \$ 26,076,501 |

| | 104年12月31日 | | | | | | |
|---------|------------|------------|------------|--------------|--------------|---------------|---------------|
| | 1-30天(含) | 31-90天(含) | 91-180天(含) | 181天-1年(含) | 1年-5年(含) | 5年以上 | 合計 |
| 外匯衍生性工具 | | | | | | | |
| 流入 | \$ 419,794 | \$ 110,923 | \$ 199,432 | \$ 468,281 | \$ 469,817 | \$ - | \$ 1,668,247 |
| 流出 | 436,364 | 101,085 | 189,174 | 443,603 | 449,609 | - | 1,619,835 |
| 利率衍生性工具 | | | | | | | |
| 流入 | 50,280 | 169,925 | 184,707 | 1,103,979 | 5,530,082 | 22,163,837 | 29,202,810 |
| 流出 | 65,801 | 182,948 | 253,605 | 430,140 | 3,474,038 | 4,222,911 | 8,629,443 |
| 信用衍生性工具 | | | | | | | |
| 流入 | - | 69,983 | 69,855 | 131,827 | 548,703 | - | 820,368 |
| 流出 | - | - | - | - | - | - | - |
| 流入合計 | \$ 470,074 | \$ 350,831 | \$ 453,994 | \$ 1,704,087 | \$ 6,548,602 | \$ 22,163,837 | \$ 31,691,425 |
| 流出合計 | \$ 502,165 | \$ 284,033 | \$ 442,779 | \$ 873,743 | \$ 3,923,647 | \$ 4,222,911 | \$ 10,249,278 |

(2) 以總額結算交割之衍生工具

本行及子行之以總額結算交割之衍生工具包括：

A. 外匯衍生工具：遠期外匯。

B. 利率衍生工具：換匯換利、貨幣交換。

單位：新臺幣仟元

| | | 105年12月31日 | | | | | | |
|-------------|-----------|--------------------|--------------------|-------------------|-------------------|----------------|----------|--------------------|
| | | 1-30天(含) | 31-90天(含) | 91-180天(含) | 181天-1年(含) | 1年-5年(含) | 5年以上 | 合計 |
| 外匯衍生性工具 | | | | | | | | |
| 流入 | \$ | 30,197,850 | 18,201,973 | 7,524,575 | 2,406,361 | 511,876 | - | 58,842,635 |
| 流出 | | 30,211,238 | 18,192,363 | 7,553,978 | 2,422,939 | 515,424 | - | 58,895,942 |
| 利率衍生性工具 | | | | | | | | |
| 流入 | | 284,272,580 | 162,606,566 | 73,320,046 | 34,026,932 | 32,427 | - | 554,258,551 |
| 流出 | | 282,968,234 | 162,045,158 | 73,151,435 | 33,799,850 | 29,688 | - | 551,994,365 |
| 流入合計 | \$ | 314,470,430 | 180,808,539 | 80,844,621 | 36,433,293 | 544,303 | - | 613,101,186 |
| 流出合計 | \$ | 313,179,472 | 180,237,521 | 80,705,413 | 36,222,789 | 545,112 | - | 610,890,307 |

| | | 104年12月31日 | | | | | | |
|-------------|-----------|--------------------|--------------------|--------------------|-------------------|----------------|------------------|--------------------|
| | | 1-30天(含) | 31-90天(含) | 91-180天(含) | 181天-1年(含) | 1年-5年(含) | 5年以上 | 合計 |
| 外匯衍生性工具 | | | | | | | | |
| 流入 | \$ | 36,982,855 | 18,200,017 | 6,624,541 | 6,855,960 | 207,784 | - | 68,871,157 |
| 流出 | | 37,113,008 | 18,178,305 | 6,694,306 | 6,805,919 | 206,636 | - | 68,998,174 |
| 利率衍生性工具 | | | | | | | | |
| 流入 | | 287,052,683 | 154,550,737 | 98,456,581 | 25,737,148 | 238,315 | 3,390,391 | 569,425,855 |
| 流出 | | 285,730,849 | 153,920,189 | 97,454,281 | 25,566,614 | 237,151 | 3,069,753 | 565,978,837 |
| 流入合計 | \$ | 324,035,538 | 172,750,754 | 105,081,122 | 32,593,108 | 446,099 | 3,390,391 | 638,297,012 |
| 流出合計 | \$ | 322,843,857 | 172,098,494 | 104,148,587 | 32,372,533 | 443,787 | 3,069,753 | 634,977,011 |

5. 表外項目到期分析

單位：新臺幣仟元

| | | 105年12月31日 | | | | | | |
|-----------|-----------|-------------------|-------------------|-------------------|-------------------|-------------------|-------------------|--------------------|
| | | 1-30天(含) | 31-90天(含) | 91-180天(含) | 181天-1年(含) | 1年-5年(含) | 5年以上 | 合計 |
| 不可撤銷之承諾 | \$ | 559,687 | 969,790 | 58,619,353 | 8,386,759 | 25,266,226 | 77,985,498 | 171,787,313 |
| 財務保證合約 | | 48,952,334 | 58,435,802 | 40,052,670 | 88,858,404 | 20,169,882 | 558,802 | 257,027,894 |
| 合計 | \$ | 49,512,021 | 59,405,592 | 98,672,023 | 97,245,163 | 45,436,108 | 78,544,300 | 428,815,207 |

| | | 104年12月31日 | | | | | | |
|-----------|-----------|-------------------|-------------------|--------------------|--------------------|-------------------|-------------------|--------------------|
| | | 1-30天(含) | 31-90天(含) | 91-180天(含) | 181天-1年(含) | 1年-5年(含) | 5年以上 | 合計 |
| 不可撤銷之承諾 | \$ | 972,703 | 870,438 | 59,846,527 | 2,695,566 | 23,113,052 | 78,610,712 | 166,108,998 |
| 財務保證合約 | | 51,556,895 | 54,250,919 | 42,740,400 | 98,310,823 | 24,631,458 | 1,357,667 | 272,848,162 |
| 合計 | \$ | 52,529,598 | 55,121,357 | 102,586,927 | 101,006,389 | 47,744,510 | 79,968,379 | 438,957,160 |

a. 表外項目包括不可撤銷之承諾及財務保證合約。

b. 不可撤銷之承諾包括：不可撤銷約定融資額度及信用卡授信承諾。

c. 財務保證合約係指已開出之保證及信用狀金額。

6. 租賃合約承諾到期分析

單位：新臺幣仟元

| | | 105年12月31日 | | | |
|--------------|-----------|----------------|----------------|----------------|------------------|
| | | 1年以內 | 1年至5年 | 5年以上 | 合計 |
| 租賃合約承諾 | | | | | |
| — 不可取消營業租賃給付 | \$ | 460,271 | 775,082 | 627,779 | 1,863,132 |
| — 不可取消營業租賃收入 | | 159,920 | 205,063 | 6,705 | 371,688 |
| 淨給付 | \$ | 300,351 | 570,019 | 621,074 | 1,491,444 |

| | | 104年12月31日 | | | |
|--------------|-----------|----------------|----------------|----------------|------------------|
| | | 1年以內 | 1年至5年 | 5年以上 | 合計 |
| 租賃合約承諾 | | | | | |
| — 不可取消營業租賃給付 | \$ | 492,649 | 829,010 | 679,729 | 2,001,388 |
| — 不可取消營業租賃收入 | | 160,166 | 243,163 | 12,233 | 415,562 |
| 淨給付 | \$ | 332,483 | 585,847 | 667,496 | 1,585,826 |

7. 公開發行銀行財務報告編製準則之規定揭露事項

(1) 本行新臺幣到期日期限結構分析表

單位：新臺幣仟元

| 105年12月31日 | | | | | | | |
|------------|------------------|----------------|----------------|------------------|-----------------|------------------|------------------|
| | 合計 | 0至10天 | 11至30天 | 31至90天 | 91至180天 | 181天至一年 | 一年以上 |
| 主要到期資金流入 | \$ 1,755,269,500 | \$ 168,414,595 | \$ 180,071,201 | \$ 191,975,919 | \$ 198,777,659 | \$ 202,400,836 | \$ 813,629,290 |
| 主要到期資金流出 | 2,437,483,830 | 109,575,849 | 173,464,798 | 298,729,968 | 275,651,699 | 481,489,585 | 1,098,571,931 |
| 期距缺口 | (\$ 682,214,330) | \$ 58,838,746 | \$ 6,606,403 | (\$ 106,754,049) | (\$ 76,874,040) | (\$ 279,088,749) | (\$ 284,942,641) |

| 104年12月31日 | | | | | | | |
|------------|------------------|----------------|----------------|------------------|------------------|------------------|------------------|
| | 合計 | 0至10天 | 11至30天 | 31至90天 | 91至180天 | 181天至一年 | 一年以上 |
| 主要到期資金流入 | \$ 1,713,321,538 | \$ 152,807,613 | \$ 212,108,363 | \$ 149,411,023 | \$ 123,835,595 | \$ 183,338,830 | \$ 891,820,114 |
| 主要到期資金流出 | 2,493,940,047 | 94,231,560 | 198,816,170 | 271,669,356 | 307,279,804 | 522,259,322 | 1,099,683,835 |
| 期距缺口 | (\$ 780,618,509) | \$ 58,576,053 | \$ 13,292,193 | (\$ 122,258,333) | (\$ 183,444,209) | (\$ 338,920,492) | (\$ 207,863,721) |

(2) 本行美金到期日期限結構分析表

單位：美金仟元

| 105年12月31日 | | | | | | |
|------------|-----------------|----------------|----------------|--------------|----------------|----------------|
| | 合計 | 0至30天 | 31至90天 | 91至180天 | 181天至一年 | 一年以上 |
| 主要到期資金流入 | \$ 49,616,397 | \$ 19,875,115 | \$ 7,124,975 | \$ 3,407,806 | \$ 2,521,586 | \$ 16,686,915 |
| 主要到期資金流出 | 61,855,679 | 22,461,490 | 8,469,306 | 5,147,899 | 6,649,376 | 19,127,608 |
| 期距缺口 | (\$ 12,239,282) | (\$ 2,586,375) | (\$ 1,344,331) | \$ 1,740,093 | (\$ 4,127,790) | (\$ 2,440,693) |

| 104年12月31日 | | | | | | |
|------------|-----------------|----------------|----------------|----------------|----------------|----------------|
| | 合計 | 0至30天 | 31至90天 | 91至180天 | 181天至一年 | 一年以上 |
| 主要到期資金流入 | \$ 49,192,216 | \$ 19,824,266 | \$ 6,928,530 | \$ 4,372,053 | \$ 3,886,530 | \$ 14,180,837 |
| 主要到期資金流出 | 65,418,953 | 23,744,666 | 9,451,321 | 6,520,937 | 8,066,411 | 17,635,618 |
| 期距缺口 | (\$ 16,226,737) | (\$ 3,920,400) | (\$ 2,522,791) | (\$ 2,148,884) | (\$ 4,179,881) | (\$ 3,454,781) |

- 銀行部分係指全行美金之金額。
- 如海外資產占全行資產總額百分之十以上者，應另提供補充性揭露資訊。

(3) 海外分行美金到期日期限結構分析表

單位：美金仟元

| 105年12月31日 | | | | | | |
|------------|----------------|---------------|--------------|-------------|------------|----------------|
| | 合計 | 0至30天 | 31至90天 | 91至180天 | 181天至一年 | 一年以上 |
| 主要到期資金流入 | \$ 19,234,224 | \$ 10,148,675 | \$ 2,547,692 | \$ 790,346 | \$ 825,862 | \$ 4,921,649 |
| 主要到期資金流出 | 21,533,211 | 10,478,428 | 1,219,097 | 844,573 | 818,041 | 8,173,072 |
| 期距缺口 | (\$ 2,298,987) | (\$ 329,753) | \$ 1,328,595 | (\$ 54,227) | \$ 7,821 | (\$ 3,251,423) |

單位：美金仟元

| 104年12月31日 | | | | | | |
|------------|----------------|----------------|--------------|-------------|--------------|--------------|
| | 合計 | 0至30天 | 31至90天 | 91至180天 | 181天至一年 | 一年以上 |
| 主要到期資金流入 | \$ 18,389,498 | \$ 9,879,840 | \$ 1,940,168 | \$ 872,192 | \$ 883,489 | \$ 4,813,809 |
| 主要到期資金流出 | 21,068,444 | 12,305,964 | 1,083,854 | 942,448 | 1,188,771 | 5,547,407 |
| 期距缺口 | (\$ 2,678,946) | (\$ 2,426,124) | \$ 856,314 | (\$ 70,256) | (\$ 305,282) | (\$ 733,598) |

(五) 市場風險

1. 市場風險之定義

市場風險是指本行及子行因承擔市場價格變動(如：市場利率、匯率、股價及商品價格之變動)造成對銀行資產負債表內及表外部位可能產生之損失。

2. 市場風險管理之目的

本行及子行市場風險管理目的在將風險限制於可容忍之範圍內，避免金融商品市場價格之波動影響未來收益及資產負債之價值。

3. 市場風險管理之政策與程序

(常務)董事會決定風險容忍度、部位限額、損失限額等。市場風險管理分為交易簿及銀行簿控管；交易簿操作主要為交易目的或對交易簿部位進行避險，而持有之部位，銀行金融商品交易政策採背對背操作原則，銀行簿則以持有至到期為主並採取避險措施。

4. 市場風險管理流程

- (1) 本行市場風險管理目標由財務部及風險控管處分別擬訂，風險控管處彙整後提報兆豐金控風險管理委員會與本行董事會核定。
- (2) 風險控管處每日編製市場風險各類金融商品部位及損益表，並定期彙總有價證券投資及衍生性商品操作績效評估提報(常務)董事會，俾(常務)董事會了解本行有價證券投資及衍生性商品操作之風險控管情形。風險控管處每日彙總分析全行各類金融商品之部位、評估損益、敏感性風險因子等，另每月進行壓力測試、檢視壓力測試限額等，俾高階管理階層了解全行市場風險暴險狀況。

5. 市場風險衡量及控管原則

- (1) 本行市場風險報告之內容含括利率、匯率、權益證券與信用違約交換（CDS）等商品之部位及損益評估。各項交易均有限額及停損規定，並依本行相關規定呈報核准階層。交易如達停損限額應立即執行；倘不執行停損，交易單位須專案敘明不停損理由與因應方案等，呈報高階管理階層核定，並定期向(常務)董事會報告。
- (2) 對於衍生性金融商品之交易員、交易室及非避險性部位：每日評估；避險性部位：期貨每日評估，其他商品則每月評估二次。
- (3) 利用 SUMMIT 及 DW 資訊系統及在市場風險管理方面提供即時額度管理、每日損益評估及敏感性風險因子分析、每月壓力測試計算等功能。

6. 交易簿風險管理之政策與程序

本行及子行均每日監控交易簿部位、暴險變化、及各類限額包括各交易室、交易員、商品線等限額之執行狀況。

交易簿各項金融商品之評價如有市價，每日至少一次以有獨立來源且可容易取得之資訊進行評估；如為模型評價，審慎採用數理模型評價，並定期檢討評估模型評價之假設與參數。

風險衡量方法為敏感度分析。

本行每月以利率上升 1%、權益證券市場指數下跌 15%、匯率上升 3%及信用利差上升 100 點情境下，對本行及子行利率、匯率、權益證券及信用違約交換（CDS）等相關金融商品進行壓力測試，並定期於風險管理委員會提出報告。

7. 交易簿利率風險管理

交易簿利率風險係指因利率不利變動，致所持有之利率商品價值下跌，造成財務損失。主要商品包括與利率相關之有價證券及衍生性工具。

本行及子行利率商品交易以避險交易為主。

操作單位判斷利率走勢及各國家風險，依核定之最低投資標準過濾發行人信用、財務狀況，慎選標的。本行依經營策略與市場狀況，訂定交易簿交易限額與停損限額(包括交易室、交易員、交易商品、交易對象、日中與隔夜等限額)，每月以 DV01 值衡量投資組合受到利率風險影響的程度。

8. 銀行簿利率風險管理

銀行簿利率風險主要來自於資產負債到期日或重訂價日不相配合，以及資產及負債所依據之基準利率變動不一致。本行及子行以利率敏感性資產及負債期間錯配為主要之利率風險來源。

由於本行及子行存在利率敏感性缺口，市場利率波動對盈餘及現金流量造成或好或壞之影響。

本行主要採用重訂價缺口分析管理銀行簿利率風險，利率重訂價缺口分析可以估算在一定期間內將到期的孳息資產及重新訂價之付息負債的差額，並衡量利率變動對淨利息收入的影響。該分析假設資產負債結構不變，且利率曲線平行移動，未考慮客戶行為、基差風險、及債券提前償還之選擇權特性。本行及子行除計算本年度淨利息收入之變動，並監控淨利息收入變動對本年度淨利息收入預算之比例。

本行及子行每月分析及監控利率風險部位限額與各項利率風險管理指標，如有風險管理指標逾越限額，須提出因應方案，分析及監控結果定期陳報資金審議委員會、風險管理委員會、董事會。

9. 外匯風險管理

外匯風險係指兩種不同幣別在不同時間轉換所造成之損益。本行及子行外匯風險主要源自於即期、遠期外匯及外匯選擇權等衍生工具業務，由於外匯交易大多以當日軋平客戶部位為原則，因此外匯風險相對不大。

為控管交易簿之外匯交易風險，本行及子行針對交易室、交易員等均訂有操作限額及停損限額，並訂有年度最大損失限額，將損失控制在可承受的範圍內。

10. 本行及子行外匯風險缺口

| | 105年12月31日 | | | | |
|------------------|-----------------|---------------|-----------------|---------------|---------------|
| | 美元 | 澳幣 | 人民幣 | 歐元 | 日圓 |
| 單位：新臺幣仟元 | | | | | |
| 資產 | | | | | |
| 現金及約當現金 | \$ 49,703,544 | \$ 310,135 | \$ 10,445,992 | \$ 3,678,163 | \$ 12,041,669 |
| 存放央行及拆借銀行同業 | 424,434,194 | 756,861 | 13,878,642 | 1,700,832 | 22,568,162 |
| 透過損益按公允價值衡量之金融資產 | 37,811,904 | 2,240,329 | 409 | 9,930 | 2,252 |
| 應收款項 | 32,920,147 | 5,151,369 | 1,303,214 | 1,010,405 | 1,840,866 |
| 貼現及放款 | 485,835,591 | 40,866,161 | 12,683,762 | 20,649,860 | 33,179,147 |
| 備供出售金融資產 | 52,314,756 | 49,517,023 | 15,183,326 | 4,441,860 | - |
| 持有至到期日金融資產 | 22,064,690 | 1,527,971 | 4,109,819 | 679,202 | 276,970 |
| 其他資產 | 970,838 | 32,161 | 80,773 | 61,968 | 54,255 |
| 資產合計 | 1,106,055,664 | 100,402,010 | 57,685,937 | 32,232,220 | 69,963,321 |
| 負債 | | | | | |
| 央行及金融同業存款 | 320,340,353 | 3,462,822 | 5,652,241 | 2,408,881 | 22,514,259 |
| 央行及同業融資 | 39,974,427 | - | - | - | - |
| 透過損益按公允價值衡量之金融負債 | 10,363,477 | 13,022 | 428 | 6,402 | 3,223 |
| 應付款項 | 13,873,248 | 242,784 | 787,605 | 580,837 | 1,905,729 |
| 存款及匯款 | 776,913,967 | 29,935,501 | 82,258,183 | 28,837,557 | 29,034,895 |
| 其他負債 | 5,923,470 | 1,225,396 | 1,387,315 | 758,040 | 373,582 |
| 負債合計 | 1,167,388,942 | 34,879,525 | 90,085,772 | 32,591,717 | 53,831,688 |
| 表內外匯缺口 | (\$ 61,333,278) | \$ 65,522,485 | (\$ 32,399,835) | (\$ 359,497) | \$ 16,131,633 |
| 表外承諾項目 | \$ 75,718,179 | \$ 1,400,585 | \$ 2,278,564 | \$ 11,527,929 | \$ 3,337,466 |
| 臺幣兌換匯率 | 32.2060 | 23.3236 | 4.6253 | 33.9612 | 0.2769 |
| 單位：新臺幣仟元 | | | | | |
| | 104年12月31日 | | | | |
| | 美元 | 澳幣 | 人民幣 | 歐元 | 日圓 |
| 資產 | | | | | |
| 現金及約當現金 | \$ 104,413,297 | \$ 407,787 | \$ 21,972,350 | \$ 2,011,151 | \$ 2,261,350 |
| 存放央行及拆借銀行同業 | 395,731,182 | 466,070 | 12,389,212 | 2,730,334 | 21,399,477 |
| 透過損益按公允價值衡量之金融資產 | 37,810,831 | 2,306,919 | 775 | 1,139,603 | 1,009 |
| 應收款項 | 48,740,032 | 4,108,989 | 60,892,420 | 1,811,053 | 1,888,390 |
| 貼現及放款 | 557,267,013 | 37,097,367 | 10,107,113 | 22,762,021 | 33,028,533 |
| 備供出售金融資產 | 46,975,580 | 43,187,174 | 29,846,677 | 5,245,284 | - |
| 持有至到期日金融資產 | 17,282,670 | 1,594,793 | 3,761,025 | 306,452 | 546,288 |
| 其他資產 | 15,271,540 | 9,617,567 | 14,311,855 | (3,911,396) | 1,276,504 |
| 資產合計 | 1,223,492,145 | 98,786,666 | 153,281,427 | 32,094,502 | 60,401,551 |
| 負債 | | | | | |
| 央行及銀行同業存款 | 358,371,553 | 4,264,077 | 13,516,750 | 2,260,385 | 24,084,825 |
| 央行及同業融資 | 45,459,094 | - | - | - | - |
| 透過損益按公允價值衡量之金融負債 | 20,614,005 | 27,140 | 242 | 1,851 | 1,063 |
| 應付款項 | 16,264,816 | 163,361 | 1,106,099 | 427,713 | 1,644,420 |
| 當期所得稅負債 | 211,316 | 42,631 | 29,845 | 23,170 | 145,049 |
| 存款及匯款 | 807,812,448 | 32,311,316 | 104,223,969 | 26,485,856 | 24,790,121 |
| 其他負債 | 8,515,625 | 1,123,716 | 2,150,030 | 649,687 | 416,604 |
| 負債合計 | 1,257,248,857 | 37,932,241 | 121,026,935 | 29,848,662 | 51,082,082 |
| 表內外匯缺口 | (\$ 33,756,712) | \$ 60,854,425 | \$ 32,254,492 | \$ 2,245,840 | \$ 9,319,469 |
| 表外承諾項目 | \$ 68,973,213 | \$ 1,342,322 | \$ 2,168,428 | \$ 12,234,400 | \$ 4,027,884 |
| 臺幣兌換匯率 | 32.8880 | 23.9754 | 4.9959 | 35.9236 | 0.2730 |

11. 權益證券風險管理

本行因自營、造市、策略等需要，在法令規定範圍內持有權益證券，其市場風險包含因個別權益證券價格變動所產生之個別風險，及因整體市場價格變動所產生的一般市場風險。

投資操作小組依標的公司之基本面及市場交易面等條件考量，以選擇流動性高之績優成長股票為主，擬訂投資價位，經投資審議委員會核定後，交易員於核定價格上限內，視情況買入。

每日買賣紀錄、投資組合明細及損益概況均須向負責階層報告，每月並以β值衡量投資組合受到系統風險影響的程度。訂有停損、預警及例外管理規定，以及對持有個股、產業集中度之限額控管。

12. 敏感度分析

本行及子行金融商品(含交易簿及非交易簿)敏感性分析

單位：新臺幣仟元

民國 105 年 12 月 31 日

| 主要風險 | 變動幅度 | 影響說明 | |
|--------|-------------------------|-------------|------------|
| | | 損益 | 權益 |
| 外匯風險 | 新臺幣兌美金、日元、歐元及其他各幣別升值 1% | (\$ 33,095) | \$ - |
| 外匯風險 | 新臺幣兌美金、日元、歐元及其他各幣別貶值 1% | 33,095 | - |
| 利率風險 | 主要利率上升 1BPS | 5,912 | (34,424) |
| 利率風險 | 主要利率下降 1BPS | (5,912) | 34,424 |
| 權益證券風險 | 臺灣集中市場加權指數下跌 1% | (28,860) | (51,504) |
| 權益證券風險 | 臺灣集中市場加權指數上升 1% | 28,860 | 51,504 |

民國 104 年 12 月 31 日

| 主要風險 | 變動幅度 | 影響說明 | |
|--------|-------------------------|--------------|------------|
| | | 損益 | 權益 |
| 外匯風險 | 新臺幣兌美金、日元、歐元及其他各幣別升值 1% | (\$ 168,072) | \$ - |
| 外匯風險 | 新臺幣兌美金、日元、歐元及其他各幣別貶值 1% | 168,072 | - |
| 利率風險 | 主要利率上升 1BPS | 17,717 | (23,172) |
| 利率風險 | 主要利率下降 1BPS | (17,717) | 23,172 |
| 權益證券風險 | 臺灣集中市場加權指數下跌 1% | (28,735) | (55,601) |
| 權益證券風險 | 臺灣集中市場加權指數上升 1% | 28,735 | 55,601 |

13. 公開發行銀行財務報告編製準則之規定揭露事項

本行利率敏感性資產負債分析表(新臺幣)

105年12月31日

單位：新臺幣仟元，%

| 項目 | 1 至 90 天(含) | 91 至 180 天(含) | 181 天至 1 年(含) | 超過 1 年 | 合計 |
|--------------|----------------|----------------|-----------------|---------------|------------------|
| 利率敏感性資產 | \$ 481,743,022 | \$ 853,830,915 | \$ 61,943,233 | \$ 65,793,060 | \$ 1,463,310,230 |
| 利率敏感性負債 | 441,612,902 | 647,580,419 | 92,376,140 | 36,414,974 | 1,217,984,435 |
| 利率敏感性缺口 | \$ 40,130,120 | \$ 206,250,496 | (\$ 30,432,907) | \$ 29,378,086 | \$ 245,325,795 |
| 淨值 | | | | | \$ 248,401,446 |
| 利率敏感性資產與負債比率 | | | | | 120.14% |
| 利率敏感性缺口與淨值比率 | | | | | 98.76% |

本行利率敏感性資產負債分析表(新臺幣)

104年12月31日

單位：新臺幣仟元，%

| 項目 | 1 至 90 天(含) | 91 至 180 天(含) | 181 天至 1 年(含) | 超過 1 年 | 合計 |
|--------------|----------------|----------------|-----------------|---------------|------------------|
| 利率敏感性資產 | \$ 516,266,779 | \$ 828,046,861 | \$ 7,364,395 | \$ 44,195,492 | \$ 1,395,873,527 |
| 利率敏感性負債 | 474,574,216 | 616,401,650 | 88,037,742 | 44,684,635 | 1,223,698,243 |
| 利率敏感性缺口 | \$ 41,692,563 | \$ 211,645,211 | (\$ 80,673,347) | (\$ 489,143) | \$ 172,175,284 |
| 淨值 | | | | | \$ 239,592,215 |
| 利率敏感性資產與負債比率 | | | | | 114.07% |
| 利率敏感性缺口與淨值比率 | | | | | 71.86% |

說明：

1. 本表係填寫總行及國內外分支機構新臺幣部分(不含外幣)之金額。
2. 利率敏感性資產及負債係指其收益或成本受利率變動影響之生利資產及付息負債。
3. 利率敏感性缺口 = 利率敏感性資產 - 利率敏感性負債。
4. 利率敏感性資產與負債比率 = 利率敏感性資產 / 利率敏感性負債。

本行利率敏感性資產負債分析表(美金)

105年12月31日

單位：美金仟元，%

| 項目 | 1 至 90 天(含) | 91 至 180 天(含) | 181 天至 1 年(含) | 超過 1 年 | 合計 |
|--------------|---------------|---------------|---------------|------------|----------------|
| 利率敏感性資產 | \$ 31,753,246 | \$ 917,397 | \$ 448,358 | \$ 347,507 | \$ 33,466,508 |
| 利率敏感性負債 | 32,214,405 | 1,506,710 | 1,201,384 | - | 34,922,499 |
| 利率敏感性缺口 | (\$ 461,159) | (\$ 589,313) | (\$ 753,026) | \$ 347,507 | (\$ 1,455,991) |
| 淨值 | | | | | \$ 389,768 |
| 利率敏感性資產與負債比率 | | | | | 95.83% |
| 利率敏感性缺口與淨值比率 | | | | | (373.55%) |

本行利率敏感性資產負債分析表(美金)
104年12月31日

單位：美金千元，%

| 項目 | 1 至 90 天(含) | 91 至 180 天(含) | 181 天至 1 年(含) | 超過 1 年 | 合計 |
|--------------|----------------|---------------|---------------|--------------|----------------|
| 利率敏感性資產 | \$ 32,285,909 | \$ 1,802,050 | \$ 393,155 | \$ 366,323 | \$ 34,847,437 |
| 利率敏感性負債 | 33,693,738 | 1,497,285 | 1,141,957 | 535,953 | 36,868,933 |
| 利率敏感性缺口 | (\$ 1,407,829) | \$ 304,765 | (\$ 748,802) | (\$ 169,630) | (\$ 2,021,496) |
| 淨值 | | | | | \$ 544,916 |
| 利率敏感性資產與負債比率 | | | | | 94.52% |
| 利率敏感性缺口與淨值比率 | | | | | (370.97%) |

說明：

- 1.本表係填報總行及國內分支機構、國際金融業務分行及海外分支機構合計美金之金額，不包括或有資產及或有負債項目。
- 2.利率敏感性缺口=利率敏感性資產-利率敏感性負債。
- 3.利率敏感性資產與負債比率=利率敏感性資產/利率敏感性負債。

(六) 金融資產及金融負債互抵

本行及子行有適用金管會認可之國際會計準則第 32 號第 42 段之規定互抵之金融工具交易，與該類交易相關之金融資產及金融負債係以淨額表達於資產負債表。

本行及子行亦有從事未符合公報規定互抵條件，但有與交易對手簽訂受可執行淨額交割總約定或類似協議規範，如：全球附買回總約定(global master repurchase agreement)或類似協議等附買回或反向再買回交易。上述受可執行淨額交割總約定或類似協議在交易雙方選擇以淨額交割時，得以金融資產及金融負債互抵後淨額交割，若無，則以總額進行交割。但若交易之一方有違約之情事發生時，交易之另一方得選擇以淨額交割。

下表列示上述金融資產與金融負債互抵之相關資訊。

| 民國105年12月31日 | | | | | | |
|----------------------------|---------------|-------------------------|----------------------------|-------------------|------------|---------------|
| 受互抵、可執行淨額交割總約定或類似協議規範之金融資產 | | | | | | |
| 說明 | 已認列之金融資產總額(a) | 於資產負債表中互抵之已認列之金融負債總額(b) | 列報於資產負債表之金融資產淨額(c)=(a)-(b) | 未於資產負債表互抵之相關金額(d) | | 淨額(e)=(c)-(d) |
| | | | | 金融工具(註) | 所收取之現金擔保品 | |
| 衍生工具 | \$ 3,783,124 | \$ - | \$ 3,783,124 | \$ 1,181,638 | \$ 866,726 | \$ 1,734,760 |

| 受互抵、可執行淨額交割總約定或類似協議規範之金融負債 | | | | | | |
|----------------------------|---------------|-------------------------|----------------------------|-------------------|------------|---------------|
| 說明 | 已認列之金融負債總額(a) | 於資產負債表中互抵之已認列之金融資產總額(b) | 列報於資產負債表之金融負債淨額(c)=(a)-(b) | 未於資產負債表互抵之相關金額(d) | | 淨額(e)=(c)-(d) |
| | | | | 金融工具(註) | 設定質押之現金擔保品 | |
| 衍生工具 | \$ 3,217,540 | \$ - | \$ 3,217,540 | \$ 1,140,092 | \$ 9,250 | \$ 2,068,198 |

| 民國104年12月31日 | | | | | | |
|----------------------------|---------------|-------------------------|----------------------------|-------------------|--------------|---------------|
| 受互抵、可執行淨額交割總約定或類似協議規範之金融資產 | | | | | | |
| 說明 | 已認列之金融資產總額(a) | 於資產負債表中互抵之已認列之金融負債總額(b) | 列報於資產負債表之金融資產淨額(c)=(a)-(b) | 未於資產負債表互抵之相關金額(d) | | 淨額(e)=(c)-(d) |
| | | | | 金融工具(註) | 所收取之現金擔保品 | |
| 衍生工具 | \$ 4,857,594 | \$ - | \$ 4,857,594 | \$ 616,636 | \$ 1,441,782 | \$ 2,799,176 |

| 受互抵、可執行淨額交割總約定或類似協議規範之金融負債 | | | | | | |
|----------------------------|---------------|-------------------------|----------------------------|-------------------|------------|---------------|
| 說明 | 已認列之金融負債總額(a) | 於資產負債表中互抵之已認列之金融資產總額(b) | 列報於資產負債表之金融負債淨額(c)=(a)-(b) | 未於資產負債表互抵之相關金額(d) | | 淨額(e)=(c)-(d) |
| | | | | 金融工具(註) | 設定質押之現金擔保品 | |
| 衍生工具 | \$ 4,757,866 | \$ - | \$ 4,757,866 | \$ 616,636 | \$ 11,634 | \$ 4,129,596 |

註：包含淨額交割總約定及非現金之財務擔保品。

九、資本管理

(一) 資本管理之目標

1. 本行及子行之合格自有資本應足以因應法令資本需求，且達到最低法定資本適足率，此為本行及子行資本管理之基本目標。有關合格自有資本及法定資本之計提計算方式係依主管機關規定辦理。
2. 為使本行及子行擁有充足之資本以承擔各種風險，應就本行及子行所面對之風險組合及其風險特性予以評估所需資本，藉由資本分配進行風險管理，實現資源配置最適化。

(二) 資本管理程序

1. 本行資本適足率之計算及申報依金融監督管理委員會頒定之「銀行資本適足性及資本等級管理辦法」辦理，以合併基礎計算資本適足性比率並按時申報相關資訊。
2. 子行資本適足率之計算，其主管機關訂有相關規範者，從其規範；若無規範者，則以合格資本淨額除以法定資本需求之比率為準。

(三) 資本適足率

下表係民國 105 年及 104 年 12 月 31 日依據「銀行資本適足性及資本等級管理辦法」規定計算之資本適足比率。

單位：新臺幣仟元

| 分析項目 | | 年度 | 105 年 12 月 31 日 | 104 年 12 月 31 日 |
|----------------|---------|--------------|-----------------|-----------------|
| 自有資本 | 普通股權益 | | 249,538,884 | 244,583,282 |
| | 其他第一類資本 | | - | - |
| | 第二類資本 | | 37,575,805 | 44,734,116 |
| | 自有資本 | | 287,114,689 | 289,317,398 |
| 加權風險性資產總額(註 1) | 信用風險 | 標準法 | 1,851,031,943 | 2,033,605,160 |
| | | 內部評等法 | - | - |
| | | 資產證券化 | 752,163 | 1,375,313 |
| | 作業風險 | 基本指標法 | 93,518,150 | 89,086,413 |
| | | 標準法 / 選擇性標準法 | - | - |
| | | 進階衡量法 | - | - |
| | 市場風險 | 標準法 | 35,868,088 | 46,141,363 |
| | | 內部模型法 | - | - |
| 加權風險性資產總額 | | | 1,981,170,344 | 2,170,208,249 |
| 資本適足率(註 2) | | | 14.49% | 13.33% |
| 普通股權益占風險性資產之比率 | | | 12.60% | 11.27% |
| 第一類資本占風險性資產之比率 | | | 12.60% | 11.27% |
| 槓桿比率 | | | 7.49% | 7.02% |

註 1：本表自有資本、加權風險性資產額及暴險總額應依「銀行資本適足性及資本等級管理辦法」及「銀行自有資本與風險性資產之計算方法說明及表格」之規定計算。

註 2：年度報表應填列本期及上期資本適足率，半年度財務報表除揭露本期及上期外，應增加揭露前一年年底之資本適足率。

註 3：本表應列示如下之計算公式：

- (1) 自有資本 = 普通股權益 + 其他第一類資本 + 第二類資本。
- (2) 加權風險性資產總額 = 信用風險加權風險性資產 + (作業風險 + 市場風險) 之資本計提 × 12.5。
- (3) 資本適足率 = 自有資本 / 加權風險性資產總額。
- (4) 普通股權益占風險性資產之比率 = 普通股權益 / 加權風險性資產總額。
- (5) 第一類資本占風險性資產之比率 = (普通股權益 + 其他第一類資本) / 加權風險性資產總額。
- (6) 槓桿比率 = 第一類資本 / 暴險總額。

註 4：本表於編製第一季及第三季報告得免予揭露。

十、營運部門別資訊

(一) 一般性資訊

本行及子行以主要營運決策者於制定決策所使用之報導資訊辨認應報導部門。本行及子行目前著重於亞洲及美洲之業務發展。本行及子行所揭露之營運部門主要係以經營銀行法第三條業務所產生之收入為主要收入來源。

(二) 部門損益、資產與負債之資訊

本行及子行主要營運決策者主要係著重於全行營運結果，全行營運結果與本合併財務報告之合併綜合損益表一致，請參閱合併綜合損益表。

(三) 重要客戶之資訊

本行及子行之收入來源分散，未顯著集中於單一客戶或單一交易相對人進行交易。

(四) 產品別及勞務別之資訊

本行及子行所有營運部門之營運結果大部分係來自外部客戶之利息收入，亦與綜合損益表採相同之衡量基礎衡量。而部門收入來源除來自外部收入外，亦有部門間依照約定之收入分攤標準合理的分攤內部收支。相關收入餘額組成明細請參詳地區別之資訊。

(五) 地區別之資訊

兆豐國際商業銀行股份有限公司及子公司
地區別財務資訊明細表

單位：新臺幣仟元

| | 105 年度 | | | | | |
|-------------|------------------|----------------|----------------|---------------|----------------|------------------|
| | 國內 | 亞洲(註) | 北美洲 | 其他國外 營運部門 | 調整及沖銷 | 合計 |
| 來自公司以外客戶之收益 | \$ 41,257,735 | \$ 5,447,673 | (\$ 2,735,172) | \$ 1,971,192 | (\$ 306,700) | \$ 45,634,728 |
| 來自公司內其他部門收益 | 880,321 | (362,773) | (66,100) | (440,463) | 10,985 | - |
| 部門淨收益 | \$ 42,138,056 | \$ 5,084,900 | (\$ 2,801,272) | \$ 1,530,729 | (\$ 317,685) | \$ 45,634,728 |
| 部門損益 | \$ 23,659,414 | \$ 3,658,798 | (\$ 4,065,506) | \$ 95,076 | (\$ 232,414) | \$ 23,115,368 |
| 可辨認資產 | \$ 2,381,099,632 | \$ 234,193,015 | \$ 294,029,798 | \$ 74,456,329 | (\$ 9,327,183) | \$ 2,974,451,591 |

| | 104 年度 | | | | | |
|-------------|------------------|----------------|----------------|---------------|----------------|------------------|
| | 國內 | 亞洲(註) | 北美洲 | 其他國外 營運部門 | 調整及沖銷 | 合計 |
| 來自公司以外客戶之收益 | \$ 41,097,238 | \$ 4,962,362 | \$ 2,583,711 | \$ 1,863,005 | (\$ 265,094) | \$ 50,241,222 |
| 來自公司內其他部門收益 | 840,860 | (421,904) | (15,676) | (403,634) | 354 | - |
| 部門淨收益 | \$ 41,938,098 | \$ 4,540,458 | \$ 2,568,035 | \$ 1,459,371 | (\$ 264,740) | \$ 50,241,222 |
| 部門損益 | \$ 24,842,947 | \$ 3,286,027 | \$ 1,716,326 | \$ 867,943 | (\$ 393,034) | \$ 30,320,209 |
| 可辨認資產 | \$ 2,424,108,458 | \$ 236,372,025 | \$ 358,103,619 | \$ 75,532,084 | (\$ 5,348,463) | \$ 3,088,767,723 |

註：亞洲地區之金額不包含中華民國。

十一、關係人交易

(一) 母公司與最終控制者

本行及子行由兆豐金融控股股份有限公司控制，其擁有本行 100% 股份。

本行及子行之最終控股公司即為兆豐金融控股股份有限公司。

(二) 關係人之名稱及關係

| 關係人名稱 | 關係人簡稱 | 與本行之關係 |
|------------------------------|---------|---|
| 兆豐票券金融(股)公司 | 兆豐票券 | 與本行同受兆豐金融控制之企業 |
| 兆豐證券(股)公司 | 兆豐證券 | 與本行同受兆豐金融控制之企業 |
| 兆豐國際證券投資信託(股)公司 | 兆豐國際投信 | 與本行同受兆豐金融控制之企業 |
| 兆豐產物保險(股)公司 | 兆豐產險 | 與本行同受兆豐金融控制之企業 |
| 兆豐資產管理(股)公司 | 兆豐資產 | 與本行同受兆豐金融控制之企業 |
| 兆豐創業投資(股)公司 | 兆豐創投 | 與本行同受兆豐金融控制之企業 |
| 兆豐人身保險代理人(股)公司 | 兆豐保代 | 與本行同受兆豐金融控制之企業 |
| 兆豐國際證券投資顧問(股)公司 | 兆豐國際投顧 | 與本行同受兆豐金融控制之企業 |
| 兆豐期貨(股)公司 | 兆豐期貨 | 與本行同受兆豐金融控制之企業 |
| 中華郵政(股)公司 | 中華郵政 | 本行之母公司董事 |
| 臺灣銀行(股)公司 | 臺灣銀行 | 本行之母公司董事 |
| 雍興實業(股)公司 | 雍興實業 | 本行之子公司 |
| 中國物產(股)公司 | 中國物產 | 本行之子公司 |
| 兆豐管理顧問(股)公司 | 兆豐管顧 | 本行之子公司 |
| 巴哈馬國泰投資開發公司 | 巴哈馬投資 | 本行之子公司 |
| 巴拿馬國泰倉庫公司 | 巴拿馬國泰倉庫 | 本行之子公司 |
| 銀凱(股)公司 | 銀凱 | 本行之孫公司 |
| 中銀財務管理顧問(股)公司 | 中銀財顧 | 本行之孫公司 |
| 兆豐第一創業投資(股)公司 | 兆豐第一創投 | 本行採權益法評價之被投資公司 |
| 聯合創業投資(股)公司 | 聯合創投 | 本行採權益法評價之被投資公司(註 1) |
| 大強鋼鐵鑄造(股)公司 | 大強鋼鐵 | 本行採權益法評價之被投資公司 |
| 智染創業投資(股)公司 | 智染創投 | 本行採權益法評價之被投資公司(註 2) |
| 中國建築經理(股)公司 | 中國建經 | 本行採權益法評價之被投資公司 |
| 臺灣票券金融(股)公司 | 臺灣票券金融 | 本行採權益法評價之被投資公司 |
| 安豐企業(股)公司 | 安豐 | 本行採權益法評價之被投資公司 |
| RAMLETT FINANCE HOLDINGS INC | RAMLETT | 本行採權益法評價之被投資公司 |
| 兆豐成長創業投資(股)公司 | 兆豐成長創投 | 本行採權益法評價之被投資公司 |
| 全球創業投資(股)公司 | 全球創投 | 本行採權益法評價之被投資公司 |
| 其他 | | 本行之母公司董事、監察人、法人股東及本行董事、監察人及經理人暨董事長與總經理及其配偶與二等親以內親屬等 |

註 1：該公司已於民國 102 年度解散，並於民國 104 年 10 月 5 日清算完結。

註 2：該公司已於民國 104 年度解散，並於民國 105 年 8 月 18 日清算完結。

(三) 與關係人間之重大交易事項

1. 與同業間之往來

| 項目 | 105年度 | | | |
|--------|--------------|--------------|----------------|-------------|
| | 期末餘額 | 最高金額 | 利率區間 (%) | 利息收入 (費用) |
| 存、拆放同業 | | | | |
| 兄弟公司： | | | | |
| 兆豐票券 | \$ - | \$ 6,392,878 | 0.28%~1.40%(註) | 14,987 |
| 其他關係人： | | | | |
| 臺灣銀行 | 9,330,096 | 27,831,099 | -0.18%~14.00% | 448 |
| 同業存、拆款 | | | | |
| 其他關係人： | | | | |
| 中華郵政 | \$ 2,818,812 | \$ 2,918,323 | 0.01%~1.30% | (\$ 33,038) |
| 臺灣銀行 | 199,789 | 9,348,133 | 0.29%~12.00% | (247) |

註：新臺幣拆借利率區間為 0.28%~0.50%；外幣拆借利率區間為 0.70%~1.40%。

| 項目 | 104年度 | | | |
|--------|--------------|--------------|-------------|-------------|
| | 期末餘額 | 最高金額 | 利率區間 (%) | 利息收入 (費用) |
| 存、拆放同業 | | | | |
| 兄弟公司： | | | | |
| 兆豐票券 | \$ 2,765,776 | \$ 3,000,000 | 0.45%~5.35% | \$ 1,909 |
| 其他關係人： | | | | |
| 臺灣銀行 | 11,296,147 | 19,942,773 | 0.01%~5.20% | 715 |
| 同業存、拆款 | | | | |
| 其他關係人： | | | | |
| 中華郵政 | \$ 2,804,643 | \$ 4,223,147 | 1.20%~1.52% | (\$ 39,921) |
| 臺灣銀行 | 3,381,407 | 28,257,238 | 0.10%~9.00% | (254) |

2. 對關係人之授信與存款

| 期間 | 項目 | 貸(借)與對象 | 105年12月31日 | 佔該科目 餘額(%) | 利息收入 (費用)金額 | 佔該科目 總額(%) | 利率區間(%) |
|-----------|----|---------|---------------|---------------|----------------|---------------|--------------|
| 民國 105 年度 | 存款 | 全體關係人 | \$ 6,302,446 | 0.29% | (\$ 114,861) | 0.75% | 0.00%~13.00% |
| | 放款 | 全體關係人 | 105,809 | 0.01% | 2,738 | 0.01% | 0.01%~3.63% |
| 期間 | 項目 | 貸(借)與對象 | 104年12月31日 | 佔該科目 餘額(%) | 利息收入 (費用)金額 | 佔該科目 總額(%) | 利率區間(%) |
| 民國 104 年度 | 存款 | 全體關係人 | \$ 11,904,477 | 0.53% | (\$ 75,841) | 0.43% | 0.00%~13.00% |
| | 放款 | 全體關係人 | 178,191 | 0.01% | 3,818 | 0.01% | 1.00%~5.00% |

除經理人於定額存款內比照行員儲蓄存款利率外，其餘利率均與非關係人相當。

本行根據銀行法第 32 條及第 33 條之規定，對有利害關係者，除消費者貸款額度內及對政府貸款外，不得為無擔保授信；為擔保授信時，應有十足擔保，且其條件不得優於其他同類授信對象。

對個別關係人之放款及存款交易事項，因其交易皆未達本行該科目期末餘額之 10%，故不單獨列示而以彙總列示。

3. 租賃

出租：

| 期間 | 對象 | 租賃期間 | 租金收取方式 | 租金收入 |
|-----------|---------------|---------------|---------|--------|
| 民國 105 年度 | 母公司： | | | |
| | 兆豐金控 | 103.08-108.11 | 按月收取 | \$ 223 |
| | 兄弟公司： | | | |
| | 兆豐證券 | 101.11-110.02 | 按月收取 | 20,458 |
| | 兆豐票券 | 105.01-108.11 | 按月收取 | 32,579 |
| | 兆豐產險 | 104.05-108.07 | 按季/半年收取 | 2,018 |
| | 兆豐資產 | 105.01-107.12 | 按月收取 | 7,060 |
| | 兆豐國際投信 | 105.01-107.12 | 按月收取 | 12,139 |
| | 兆豐保代 | 103.07-106.06 | 按月收取 | 1,119 |
| | 子公司： | | | |
| | 雍興實業 | 103.07-107.09 | 按季/年收取 | 2,861 |
| | 兆豐管顧 | 105.01-107.12 | 按月收取 | 1,561 |
| | 孫公司： | | | |
| 銀凱 | 103.06-108.05 | 按季收取 | 4,652 | |
| 中銀財顧 | 104.08-107.07 | 按月收取 | 178 | |

| 期間 | 對象 | 租賃期間 | 租金收取方式 | 租金收入 |
|-----------|--------|---------------|---------|--------|
| 民國 104 年度 | 母公司： | | | |
| | 兆豐金控 | 103.08-107.07 | 按月收取 | \$ 206 |
| | 兄弟公司： | | | |
| | 兆豐證券 | 100.02-107.04 | 按月收取 | 17,813 |
| | 兆豐票券 | 102.01-104.12 | 按月收取 | 35,267 |
| | 兆豐產險 | 100.08-107.04 | 按季/半年收取 | 2,119 |
| | 兆豐資產 | 103.01-104.12 | 按月收取 | 5,901 |
| | 兆豐國際投信 | 103.01-104.12 | 按月收取 | 10,518 |
| | 兆豐保代 | 103.07-106.06 | 按月收取 | 1,321 |
| | 子公司： | | | |
| | 雍興實業 | 103.07-107.09 | 按季/年收取 | 2,861 |
| | 兆豐管顧 | 103.01-104.12 | 按月/年收取 | 1,339 |
| | 孫公司： | | | |
| | 銀凱 | 103.06-108.05 | 按季收取 | 4,637 |
| | 中銀財顧 | 103.04-106.03 | 按月收取 | 134 |

| 期間 | 對象 | 租賃期間 | 租金支付方式 | 租金支出 |
|-----------|-------|---------------|----------|-----------|
| 民國 105 年度 | 母公司： | | | |
| | 兆豐金控 | 105.11-107.12 | 按月支付 | \$ 136 |
| | 兄弟公司： | | | |
| | 兆豐證券 | (註) | (註) | 29,842 |
| | 兆豐票券 | 105.01-107.12 | 按月支付 | 79,947 |
| | 兆豐產險 | 95.12-106.07 | 按月支付 | 22,283 |
| | 子公司： | | | |
| | 雍興實業 | 103.12-133.11 | 按月支付 | 21,600 |
| | 中國物產 | 104.06-107.05 | 按月支付 | 1,003 |
| 民國 104 年度 | 兄弟公司： | | | |
| | 兆豐證券 | (註) | (註) | \$ 30,307 |
| | 兆豐票券 | 102.01-104.12 | 按月支付 | 84,246 |
| | 兆豐產險 | 95.12-106.07 | 按月/季/年支付 | 22,197 |
| | 子公司： | | | |
| | 雍興實業 | 103.12-133.11 | 按月支付 | 20,571 |
| | 中國物產 | 101.06-107.05 | 按月支付 | 1,003 |

註：本行之各分行於關聯企業各營業點設點代收付證券買賣款，其非正式立約，亦無確切租賃期限，租金支出係依各據點存款餘額以一定比例支付。

4. 附賣回票券及債券投資

| 對象 | 105 年度 | | |
|-------|-----------------------|---------------------|------------------|
| | 交易總額 | 附賣回票債券投資期末餘額 | 附賣回票債券利息收入 |
| 兄弟公司： | | | |
| 兆豐票券 | \$ 141,010,835 | \$ - | \$ 9,860 |
| 兆豐證券 | 116,240,184 | 1,400,083 | 8,958 |
| | <u>\$ 257,251,019</u> | <u>\$ 1,400,083</u> | <u>\$ 18,818</u> |
| 對象 | 104 年度 | | |
| | 交易總額 | 附賣回票債券投資期末餘額 | 附賣回票債券利息收入 |
| 兄弟公司： | | | |
| 兆豐票券 | \$ 80,179,796 | \$ - | \$ 1,556 |
| 兆豐證券 | 216,410,254 | 3,356,658 | 21,957 |
| | <u>\$ 296,590,050</u> | <u>\$ 3,356,658</u> | <u>\$ 23,513</u> |

5. 本期所得稅負債

| 對象 | 105年12月31日 | 104年12月31日 |
|------|--------------|--------------|
| 母公司： | | |
| 兆豐金控 | \$ 2,433,546 | \$ 2,084,962 |

上述應付母公司往來款係本行自民國 92 年度起營利事業所得稅與母公司採連結稅制合併結算申報之應付款項淨額。

6. 手續費收入

| 對象 | 105 年度 | 104 年度 |
|-------------|---------------------|-------------------|
| 兄弟公司： | | |
| 兆豐保代(註 1) | \$ 978,170 | \$ 772,244 |
| 兆豐國際投信(註 2) | 28,520 | 32,402 |
| 兆豐產險(註 1) | 9,534 | 10,545 |
| | <u>\$ 1,016,224</u> | <u>\$ 815,191</u> |

註 1：係兆豐銀行代售兆豐保代代銷保單及兆豐產險保單之手續費收入。

註 2：係兆豐銀行代售兆豐國際投信旗下系列之銷售基金收入。

7. 保險費費用

| 對象 | 105年度 | 104年度 |
|-------|-----------|-----------|
| 兄弟公司： | | |
| 兆豐產險 | \$ 39,329 | \$ 55,871 |

8. 本行之列印、封裝文件作業及勞務外包係委託子公司雍興實業(股)公司代為處理，民國 105 年及 104 年度依約定應給付之作業及勞務外包等費用分別為\$119,930 仟元及\$120,475 仟元。

9. 自民國 90 年度起，本行部分信用卡作業及部分車貸催收業務係委託孫公司銀凱(股)公司代為處理，民國 105 年及 104 年度依約定應給付之作業等費用分別為\$166,884 仟元及\$167,405 仟元。

10. 放款

單位：新臺幣仟元

| 類別 | 戶數或關係人名稱 | 本期最高餘額 | 期末餘額 | 履約情形 | | 擔保品內容 | 與非關係人之交易條件有無不同 |
|----------|----------|-----------|----------|------|------|-------|----------------|
| | | | | 正常放款 | 逾期放款 | | |
| 員工消費性放款 | 11 | \$ 11,383 | \$ 3,933 | ✓ | | 無 | 無 |
| 自用住宅抵押放款 | 77 | 564,202 | 509,838 | ✓ | | 不動產 | 無 |
| 其他放款 | 2 | 95,211 | 55,716 | ✓ | | 不動產 | 無 |

單位：新臺幣仟元

| 類別 | 戶數或關係人名稱 | 本期最高餘額 | 期末餘額 | 履約情形 | | 擔保品內容 | 與非關係人之交易條件有無不同 |
|----------|----------|-----------|----------|------|------|-------|----------------|
| | | | | 正常放款 | 逾期放款 | | |
| 員工消費性放款 | 18 | \$ 10,295 | \$ 9,334 | ✓ | | 無 | 無 |
| 自用住宅抵押放款 | 74 | 522,944 | 479,835 | ✓ | | 不動產 | 無 |
| 其他放款 | 3 | 1,938,636 | 56,896 | ✓ | | 不動產 | 無 |

11. 保證款項

單位：新臺幣仟元

| 日期 | 關係人名稱 | 本期最高餘額 | 期末餘額 | 保證責任準備餘額 | 費率區間 | 擔保品內容 |
|-----------------|--------|----------|----------|----------|------|-------|
| 105 年 12 月 31 日 | 兆豐產物保險 | \$ 9,626 | \$ 9,603 | \$ 128 | 1% | 本行存款 |
| 104 年 12 月 31 日 | 兆豐產物保險 | 9,827 | 9,806 | 111 | 1% | 本行存款 |

12. 董事、監察人、總經理及副總經理等主要管理階層薪酬資訊

| | 105 年度 | 104 年度 |
|-------------|-----------|-----------|
| 薪資及其他短期員工福利 | \$ 78,102 | \$ 80,744 |
| 退職後福利 | 1,975 | 2,565 |
| 合計 | \$ 80,077 | \$ 83,309 |

十二、抵(質)押之資產

民國 105 年及 104 年 12 月 31 日本行及子行資產提供擔保明細，請參閱附註六(六)及(七)說明。

十三、重大或有負債及未認列之合約承諾

截至民國 105 年及 104 年 12 月 31 日止，本行及子行計有下列承諾事項：

| | 105 年 12 月 31 日 | 104 年 12 月 31 日 |
|-------------------|-----------------|-----------------|
| 不可撤銷之約定融資額度 | \$ 115,408,871 | \$ 107,490,342 |
| 與客戶訂定附買回有價證券之承諾金額 | 444,888 | 548,152 |
| 與客戶訂定附賣回有價證券之承諾金額 | 4,256,613 | 9,437,084 |
| 信用卡授信承諾 | 56,378,442 | 58,618,656 |
| 保證款項 | 195,512,459 | 217,349,493 |
| 待保證款項 | 60,644 | 841 |
| 信用狀款項 | 61,515,435 | 55,498,669 |
| 應付保管有價證券 | 193,861,943 | 208,886,695 |
| 應付保管品 | 3,323,676 | 3,458,696 |
| 存入保證品 | 136,273,654 | 142,259,758 |
| 受託代收款 | 102,094,722 | 106,021,245 |
| 受託代放款 | 977,405 | 1,295,073 |
| 受託代售旅行支票 | 1,525,830 | 1,877,590 |
| 受託代售金幣 | 433 | 449 |
| 受託承銷品 | 2,459 | 2,490 |
| 受託經理政府登錄債券 | 144,109,400 | 159,934,200 |
| 受託經理集保票券 | 89,610,128 | 105,969,903 |
| 信託負債 | 522,980,128 | 534,133,051 |
| 應付保證票據 | 6,256,579 | 6,528,240 |
| 風險承擔款項 | 322,060 | 440,243 |

十四、重大災害損失

無此情形。

十五、重大期後事項

無此情形。

十六、其他**(一) 金融資產之移轉及負債消滅之相關資訊**

無此情形。

(二) 重要組織之調整及管理制度之重大變革

為配合本行組織改造，調整組織之編制如下：

1. 強化董事會：

- i. 設置專責董事會之議事單位。
- ii. 「資產負債暨風險管理委員會」之風險管理事項改制為「風險管理委員會」，提升為董事長主持。
- iii. 董事會稽核室改制為稽核處。

2. 總處之組織調整：

- (1) 改組「企劃處」：改隸總經理，為總經理之幕僚單位。
- (2) 新設「洗錢防制中心」：由法遵長督導。
- (3) 新設「海外管理處」：由總處副總經理督導。
- (4) 新設「業務管理處」：由總處副總經理督導。
- (5) 將電子金融推廣中心位階提升為「數位金融處」。
- (6) 取消「金融市場交易管理中心」。
- (7) 恢復「債權管理處」之編制。

(三) 因政府法令變更而產生之重大影響

無此情形。

(四) 子行持有母公司股份之相關資訊

無此情形。

(五) 私募有價證券之相關資訊

無此情形。

(六) 停業部門之相關資訊

無此情形。

(七) 受讓或讓與其他金融同業主要部份營業及資產、負債

無此情形。

(八) 本行及子行獲利能力

單位：%

| 項目 | | 105年12月31日 | 104年12月31日 |
|-------|----|------------|------------|
| 資產報酬率 | 稅前 | 0.76 | 1.00 |
| | 稅後 | 0.63 | 0.85 |
| 淨值報酬率 | 稅前 | 9.05 | 12.85 |
| | 稅後 | 7.44 | 10.89 |
| 純益率 | | 41.66 | 51.17 |

1. 資產報酬率 = 稅前(後)損益 ÷ 平均資產
2. 淨值報酬率 = 稅前(後)損益 ÷ 平均淨值
3. 純益率 = 稅後損益 ÷ 淨收益
4. 稅前(後)損益係指當年一月累計至該季損益金額

(九) 本行依信託業法實施細則第 17 條規定，附註揭露信託帳之資產負債表、損益表及信託財產目錄：

1. 信託帳資產負債表

| 資產 | 105 年 12 月 31 日 | | 104 年 12 月 31 日 | | 負債 | 105 年 12 月 31 日 | | 104 年 12 月 31 日 | |
|-----------|-----------------|-------------|-----------------|-------------|-----------|-----------------|-------------|-----------------|-------------|
| | | | | | | | | | |
| 銀行存款 | \$ | 20,182,915 | \$ | 24,816,673 | 借入款項 | \$ | 4,500,525 | \$ | 4,500,526 |
| 應收款項 | | 5,642 | | 2,858 | 應付款項 | | 15,159 | | 15,729 |
| 債券 | | 15,807,444 | | 11,711,475 | 預收款項 | | 34,618 | | 40,648 |
| 股票 | | 46,703,729 | | 45,570,358 | 應付稅捐 | | 30,657 | | 30,769 |
| 基金 | | 126,533,444 | | 130,151,624 | 代扣款項 | | 957 | | 973 |
| 結構型商品 | | 28,563,600 | | 27,308,854 | 應付保管有價證券 | | 158,100,512 | | 171,075,599 |
| 動產(淨額) | | 19,788 | | 15,601 | 其他負債 | | 1,520,923 | | 1,342,791 |
| 不動產 | | | | | 信託資本 | | 353,195,595 | | 350,994,177 |
| 土地 | | 100,977,308 | | 101,718,220 | 各項準備 | | | | |
| 房屋及建築(淨額) | | 10,692,335 | | 9,937,494 | 本期損益 | | 2,130,189 | | 4,710,469 |
| 在建工程 | | 13,153,605 | | 8,175,180 | 累積盈虧 | | 3,450,993 | | 1,421,370 |
| 保管有價證券 | | 158,100,512 | | 171,075,599 | | | | | |
| 其他資產 | | 2,239,806 | | 3,649,115 | | | | | |
| 信託資產合計 | \$ | 522,980,128 | \$ | 534,133,051 | 信託負債及權益合計 | \$ | 522,980,128 | \$ | 534,133,051 |

單位：新臺幣仟元

2. 信託損益表

| | 105 年度 | | 104 年度 | |
|--------------------|--------|-----------|--------|-----------|
| 信託收益 | | | | |
| 利息收入 | \$ | \$170,246 | \$ | 97,789 |
| 租金收入 | | 1,130,859 | | 1,159,792 |
| 現金股利收入 | | 1,147,096 | | 1,645,804 |
| 已實現資本利得－股票 | | 424,325 | | 306,383 |
| 已實現資本利得－基金 | | 2,659 | | 2,322 |
| 財產交易利益 | | - | | 2,199,415 |
| 其他收入 | | 38,401 | | 41,934 |
| 信託收益合計 | | 2,913,586 | | 5,453,439 |
| 信託費用 | | | | |
| 管理費 | (| 86,803) | (| 82,926) |
| 監察人費 | | - | (| 450) |
| 維修費 | (| 50,438) | (| 50,127) |
| 保險費 | (| 13,053) | (| 13,266) |
| 折舊費用 | (| 1,502) | (| 1,281) |
| 呆帳費用 | | - | (| 234) |
| 土地及房屋稅 | (| 142,533) | (| 121,008) |
| 稅捐支出 | | - | (| 15,543) |
| 利息費用 | (| 78,725) | (| 84,177) |
| 手續費(服務費) | (| 137,330) | (| 111,652) |
| 會計師費 | (| 1,452) | (| 1,696) |
| 律師費 | (| 56) | (| 558) |
| 已實現投資損失－股票 | (| 179,934) | (| 162,565) |
| 已實現投資損失－基金 | (| 1) | (| 5) |
| 財產交易損失 | | - | (| 514) |
| 其他費用 | (| 91,573) | (| 96,969) |
| 信託費用合計 | (| 783,400) | (| 742,971) |
| 稅前淨利(本期淨投資收益 / 損失) | | 2,130,186 | | 4,710,468 |
| 所得稅 | | - | | - |
| 稅後淨利(註) | \$ | 2,130,186 | \$ | 4,710,468 |

3. 信託投資財產目錄

| | 105年12月31日 | 104年12月31日 |
|---------|----------------|----------------|
| 銀行存款 | \$ 20,182,915 | \$ 24,816,673 |
| 債券 | 15,807,444 | 11,711,475 |
| 股票 | 46,703,729 | 45,570,358 |
| 基金 | 126,533,444 | 130,151,624 |
| 結構型商品 | 28,563,600 | 27,308,854 |
| 動產(淨額) | 19,788 | 15,601 |
| 不動產(淨額) | | |
| 土地 | 100,977,308 | 101,718,220 |
| 房屋及建築 | 10,692,335 | 9,937,494 |
| 在建工程 | 13,153,605 | 8,175,180 |
| 保管有價證券 | 158,100,512 | 171,075,599 |
| 其他資產 | 2,239,806 | 3,649,115 |
| 合計 | \$ 522,974,486 | \$ 534,130,193 |

註：民國 105 年及 104 年 12 月 31 日帳載含國際金融業務分行『特定金錢信託投資國外有價證券業務』計新臺幣分別為 \$36,030,159 仟元及 \$33,890,298 仟元。

(十) 共同行銷之資訊

1. 進行業務或交易行為：請詳附註十一。

2. 共同業務推廣行為

為發揮兆豐金控集團間之經營績效，並提供客戶全方位之金融服務，本行陸續於本行及母公司旗下子公司營業據點設置他業專業櫃檯(包含銀行櫃檯、證券櫃檯及保險櫃檯)，共同推廣銀行、證券及產險之產品銷售服務。

3. 資訊交互運用或共同營業設備或場所

依據金融控股公司法、個人資料保護法及財政部訂定之相關函令規定，於進行共同行銷而揭露、轉介或交互運用客戶資料時，收受、運用、管理或維護資料之子公司，以共同行銷之特定目的為限。並於本行網站揭露「客戶資料保密措施」，客戶亦擁有要求行使退出資料交換運用機制之權利。

十七、附註揭露事項

(一) 本行及各子行重大交易事項相關資訊

1. 本期累積買進或賣出同一轉投資事業股票之金額達新臺幣三億元或實收資本額百分之十以上

單位：新臺幣仟元

| 買、賣之公司 | 有價證券種類及名稱 | 帳列科目 | 交易對象 | 關係 | 期初 | | 買進 | | 賣出 | | 期末 | | |
|--------|-----------|---------------------|------|----|--------|------------|--------|------------|--------|------------|-----------|--------|------------|
| | | | | | 股數(仟股) | 金額 | 股數(仟股) | 金額 | 股數(仟股) | 金額 | 處分損益 | 股數(仟股) | 金額 |
| 本公司 | 台灣 50 | 透過損益按公允價值衡量之金融資產-淨額 | - | - | 3,750 | \$ 239,007 | 12,125 | \$ 781,881 | 12,195 | \$ 785,788 | \$ 15,399 | 3,680 | \$ 250,499 |
| " | 台化 | " | - | - | 160 | 11,467 | 3,792 | 324,869 | 2,742 | 221,364 | 1,194 | 1,210 | 116,166 |
| " | 台積電 | " | - | - | 6,208 | 833,259 | 7,764 | 1,236,027 | 11,202 | 1,816,606 | 194,988 | 2,770 | 447,668 |
| " | 遠傳 | " | - | - | 750 | 52,381 | 4,111 | 295,979 | 4,861 | 356,887 | 8,527 | - | - |
| " | 富邦金 | " | - | - | 1,270 | 64,291 | 7,860 | 319,884 | 7,650 | 305,471 | (7,567) | 1,480 | 71,137 |

2. 取得不動產之金額達新臺幣三億元或實收資本額百分之十以上：無此情形。

3. 處分不動產之金額達新臺幣三億元或實收資本額百分之十以上：無此情形。

4. 與關係人交易之手續費折讓合計達新臺幣五百萬元以上：無此情形。

5. 應收關係人款項達新臺幣三億元或實收資本額百分之十以上：無此情形。

6. 出售不良債權交易資訊

(1) 出售不良債權交易彙總表

本行及子行於民國 105 度出售不良債權交易資訊詳下列事項。

單位：新臺幣仟元

| 交易日期 | 交易對象 | 債權組成內容 | 帳面價值 | 售價 | 處分損益 | 附帶約定條件 | 交易對象與本公司之關係 | 備註 |
|-----------|---------------------------------|--------|------|-----------|-----------|--------|-------------|-----|
| 105.06.06 | SC LOWY PRIMARY INVESTMENTS LTD | 企金放款 | \$ - | \$ 38,733 | \$ 38,733 | 無 | 無 | 註 1 |
| 105.12.26 | I R LOAN SERVICING ,INC | 企金放款 | - | 1,775 | 1,775 | 無 | 無 | 註 2 |

註 1：該筆債權交易之帳面價值與出售價格分別為 USD0 元及 USD1,202.5 仟元，本行美金對新臺幣採用的匯率為 1：32.2103。

註 2：該筆債權交易之帳面價值與出售價格分別為 JPY0 元及 JPY6,000 仟元，本行日幣對新臺幣採用的匯率為 1：0.2959。

(2) 出售不良債權單批債權金額達十億元以上(不含出售予關係人者)：無此情形。

7. 依金融資產證券化條例或不動產證券化條例申請核准辦理之證券化商品類型及相關資訊：無此情形。

8. 其他足以影響財務報表使用者決策之重大交易事項：無此情形。

(二) 轉投資事業相關資訊

1. 轉投資事業相關資訊及合計持股情形：

單位：新臺幣仟元/仟股

| 被投資公司名稱 | 所在地區 | 主要營業項目 | 期末持 股比率 | 投資帳 面金額 | 本期認列之 投資損益 | 本行及關係企業合併持股情形 | | 合計 | | 備註 |
|----------------------------------|---|---|------------|------------|---------------|---------------|------------|---------|----------|-----|
| | | | | | | 現股 股數 | 擬制持 股股數 | 股數 | 持股 比例 | |
| 兆豐管理顧問股份有限 公司 | 臺北市衡陽路 91 號 7 樓 | 創業投資事業管理顧問業等 | 100.00% | 66,316 | 35,603 | 1,000 | 無 | 1,000 | 100.00% | |
| 巴哈馬國泰投資開發公 司 | Post Office Box 3937 Nassau, Bahamas | 國際投資及開發事宜 | 100.00% | 60,195 | 2,550 | 5 | 無 | 5 | 100.00% | |
| 巴拿馬國泰倉庫公司 | Calle 16 Colon Free Zone Local NO.4 Edificio NO.49 P.O.Box 4036 Colon Free Zone, Colon, Republic of Panama | 1. 進口商品之倉存業務 2. 進出口廠商委託承辦之代 理業務(商務聯絡、收集商 情、代客銷貨代理簽約) 3. 出租辦公室 | 100.00% | 55,941 (| 2,800) | 1 | 無 | 1 | 100.00% | |
| RAMLETT FINANCE HOLDINGS INC. | Calle 50 y Esquina Margarita A de Vallarino, Entrada Nuevo Campo Alegre Edificio ICBC, Panama | 不動產投資事宜 | 100.00% | 6,931 | 1,176 | 2 | 無 | 2 | 100.00% | |
| 雍興實業股份有限公司 | 臺北市吉林路 100 號 7 樓 | 裝封列印及人力派遣服務 | 99.56% | 690,960 | 58,267 | 299 | 無 | 299 | 99.56% | |
| 中國物產股份有限公司 | 臺北市吉林路 100 號 7 樓 | 經營一切物產事業、倉庫事業 及其他事業之投資 | 68.27% | 27,661 | 422 | 68 | 無 | 68 | 68.27% | |
| 兆豐第一創業投資股份 有限公司 | 臺北市衡陽路 91 號 7 樓 | 投資業 | 25.00% | 27,997 (| 3,037) | 8,438 | 無 | 8,438 | 25.00% | |
| 安豐企業股份有限公司 | 臺北市鄭州路 139 號 3 樓 | 自動存取款機之買賣、租賃、 安裝及維修業務暨印刷業務 之代理 | 25.00% | 11,844 | 683 | 900 | 無 | 900 | 30.00% | |
| 台灣票券金融股份有限 公司 | 臺北市南京東路二 段 123 號 3 樓 | 短期票券之經紀及自營業 務、商業本票之承銷、簽證、 保證及背書、政府債券之自營 業務 | 24.55% | 1,574,082 | 84,860 | 126,714 | 無 | 126,714 | 24.55% | |
| 大強鋼鐵鑄造股份有限 公司 | 高雄市小港區世全 路 1 號 | 鋼球合金鑄造 | 22.22% | 43,457 | 2,542 | 1,760 | 無 | 1,760 | 22.22% | |
| 中國建築經理股份有限 公司 | 臺北市光復南路 35 號 11 樓之 1 | 不動產之經理處分業務 | 20.00% | 183,507 | 2,451 | 9,000 | 無 | 9,000 | 20.00% | |
| 全球創業投資股份有限 公司 | 臺北市衡陽路 91 號 7 樓 | 投資業 | 11.84% | 138,127 | 44,480 | 14,250 | 無 | 14,250 | 11.84% | |
| 兆豐成長創業投資股份 有限公司 | 臺北市中正區衡陽 路 91 號 7 樓 | 投資業 | 11.81% | 146,735 (| 1,462) | 15,000 | 無 | 15,000 | 11.81% | |
| 智柒創業投資股份有限 公司(註) | 臺北市松山區敦化 北路 122 號 7 樓 | 投資業 | 0.00% | - | 1,383 | - | 無 | - | 0.00% | |
| 銀凱股份有限公司 | 新北市三重區重陽 路 3 段 99 號 4 樓 | 企業經營管理顧問、資料處理 服務、一般廣告服務等 | 100.00% | 39,351 | 8,806 | 200 | 無 | 200 | 100.00% | 孫公司 |
| 中銀財務管理顧問股份 有限公司 | 臺北市吉林路 100 號 | 投資顧問、企業經營管理顧問 及創業投資事業管理顧問 | 100.00% | 24,777 | 4,363 | 2,000 | 無 | 2,000 | 100.00% | 孫公司 |

註：該被投資公司由於長期累積虧損，經該公司股東會決議通過於民國 104 年度解散，並完成解散登記，且已於民國 105 年 8 月 18 日完成清算。

2. 被投資公司直接或間接具有控制力者，須再揭露被投資公司之相關資訊：

- (1) 取得不動產之金額達新臺幣三億元或實收資本額百分之十以上：無。
- (2) 處分不動產之金額達新臺幣三億元或實收資本額百分之十以上：無。
- (3) 與關係人交易之手續費折讓合計達新臺幣五百萬元以上：無。
- (4) 應收關係人款項達新臺幣三億元或實收資本額百分之十以上：無。
- (5) 出售不良債權交易資訊：無。
- (6) 依金融資產證券化條例或不動產證券化條例申請核准辦理之證券化商品類型及相關資訊：無。
- (7) 資金貸與他人：無。
- (8) 為他人背書保證：無。

(9) 期末持有有價證券情形：

單位：新臺幣仟元/仟單位(股)

| 持有之公司 | 有價證券種類及名稱 | 與有價證券 發行人之關係 | 期 | | 單位 (股)數 | 帳面 金額 | 末 | | 備 註 |
|-------------------|----------------------------------|-----------------|------------|--|------------|-----------|----------|----------|--------|
| | | | 帳列科目 | | | | 持股 比例 | 市價 | |
| 雍興實業股份有 限公司 | 股 票 | | | | | | | | |
| " | 嘉實資訊股份有限公司 | 無 | 以成本衡量之金融資產 | | 671 | \$ 6,878 | 2.64% | \$ 6,878 | |
| " | 海景世界企業股份有限公司 | " | " | | 2,370 | 5,272 | 1.54% | 5,272 | |
| " | 華昇創業投資股份有限公司 | " | " | | 1,069 | 10,688 | 1.67% | 10,688 | |
| " | 銀凱股份有限公司 | 採權益法評價之被投資公司 | 採權益法之股權投資 | | 200 | 39,351 | 100.00% | 39,351 | |
| " | 中銀財務管理顧問股份有限公司 | " | " | | 2,000 | 24,777 | 100.00% | 24,777 | |
| " | 安豐企業股份有限公司 | " | " | | 150 | 2,197 | 5.00% | 2,197 | |
| | 合 計 | | | | | \$ 89,163 | | | |
| 巴哈馬國泰投資 股份有限公司 | 基 金 | | | | | | | | |
| " | Asia Tech Taiwan Venture Fund LP | 無 | 以成本衡量之金融資產 | | | \$ 7,709 | - | 7,709 | |
| " | Tai An Technologies Corp. | " | " | | | 1,972 | - | 1,972 | |
| | 累計減損 | | | | | (7,405) | | | |
| | 合 計 | | | | | \$ 2,276 | | | |

(10) 累積買進或賣出同一有價證券之金額達新臺幣三億元或實收資本額百分之十以上：無。

(11) 從事衍生性商品交易：無。

(12) 其他足以影響財務報表使用者決策之重大交易事項：無。

(三) 本行及子行赴大陸投資資訊

| 大陸被投資 公司名稱 | 主要營 業項目 | 實收資本額 | 投資 方式 | 本期末初自 臺灣匯出累 積投資金額 | 本期匯出或 收回投資金額 | | 本期末自 臺灣匯出累 積投資金額 | 被投資公司 本期損益 | 本公司直接 或間接投資 之持股比例 | 本期認列 投資損益 (註 2) | 期末投資 帳面價值 | 截至本期 止已匯回 投資收益 |
|--|---------------------|----------------------|----------|-------------------------|-----------------|----|------------------------|---------------|-------------------------|-----------------------|--------------|----------------------|
| | | | | | 匯出 | 收回 | | | | | | |
| 兆豐國際商業銀行 股份有限公司蘇州 分行(含吳江支行及 昆山支行) | 當地政府 核准之銀 行業務 | \$4,796,000 (註 3) | 分行 | \$4,796,000 (註 3) | - | - | \$4,796,000 (註 3) | \$ 140,272 | 不適用 | \$ 140,272 | - | - |
| 兆豐國際商業銀行 股份有限公司寧波 分行 | 當地政府 核准之銀 行業務 | \$5,122,458 (註 4) | 分行 | \$5,122,458 (註 4) | - | - | \$5,122,458 (註 4) | (\$ 62,125) | 不適用 | (\$ 62,125) | - | - |

| 本期末累計自臺灣匯出 赴大陸地區投資金額 | 經濟部投審會 核准投資金額 | 依經濟部投審會規定赴 大陸地區投資限額(註 1) |
|-------------------------|------------------------|-----------------------------|
| \$ 9,918,458(註 3)(註 4) | \$ 9,918,458(註 3)(註 4) | \$ 154,538,548 |

註 1：上述投資限額之計算係淨值\$257,564,247 仟元之百分之六十。

註 2：係蘇州分行(含吳江支行及昆山支行)及寧波分行營運之相關收入及支出業已含括於全行之損益。

註 3：係依經濟部投審會 100 年 3 月 31 日經審二字第 10000045990 號函核准之投資金額(人民幣 10 億元，折合美金約 160,000 仟元)，實際匯出金額以匯款當日之匯率折合美金約 157,347 仟元，折算新臺幣為 4,796,000 仟元。

註 4：係依經濟部投審會 103 年 12 月 9 日經審二字第 10300306930 號函核准之投資金額(人民幣 10 億元，折合美金約 167,000 仟元)，實際匯出金額以匯款當日之匯率折合美金約 162,411 仟元，折算新臺幣為 5,122,458 仟元。

註 5：單位：新臺幣仟元(除特別註明者外)。

(四) 母公司與子行及各子行間之業務關係及重要交易往來情形及金額

單位：新臺幣仟元

| 編號 (註一) | 交易人名稱 | 交易往來對象 | 與交易 人關係 (註二) | 交易往來情形 | | | |
|------------|-------------------|-------------------|--------------------|--------|------------|------------|-------------------------------|
| | | | | 科目 | 金額 (千元) | 交易條件 | 佔合併淨 收益或總 資產之比 率(註三) |
| 0 | 兆豐國際商業銀行 | 加拿大兆豐國際商業銀行 | 1 | 存放同業 | \$ 86,417 | 與一般客戶無重大差異 | 0.00% |
| 0 | 兆豐國際商業銀行 | 加拿大兆豐國際商業銀行 | 1 | 拆放同業 | 28,679 | 與一般客戶無重大差異 | 0.00% |
| 0 | 兆豐國際商業銀行 | 加拿大兆豐國際商業銀行 | 1 | 同業存款 | 43,234 | 與一般客戶無重大差異 | 0.00% |
| 0 | 兆豐國際商業銀行 | 加拿大兆豐國際商業銀行 | 1 | 應收款項 | 5 | 與一般客戶無重大差異 | 0.00% |
| 0 | 兆豐國際商業銀行 | 加拿大兆豐國際商業銀行 | 1 | 利息收入 | 83 | 與一般客戶無重大差異 | 0.00% |
| 0 | 兆豐國際商業銀行 | 加拿大兆豐國際商業銀行 | 1 | 利息費用 | 301 | 與一般客戶無重大差異 | 0.00% |
| 0 | 兆豐國際商業銀行 | 泰國兆豐國際商業銀行大眾(股)公司 | 1 | 存放同業 | 95,490 | 與一般客戶無重大差異 | 0.00% |
| 0 | 兆豐國際商業銀行 | 泰國兆豐國際商業銀行大眾(股)公司 | 1 | 拆放同業 | 804,936 | 與一般客戶無重大差異 | 0.03% |
| 0 | 兆豐國際商業銀行 | 泰國兆豐國際商業銀行大眾(股)公司 | 1 | 同業存款 | 714,670 | 與一般客戶無重大差異 | 0.02% |
| 0 | 兆豐國際商業銀行 | 泰國兆豐國際商業銀行大眾(股)公司 | 1 | 同業拆放 | 41,121 | 與一般客戶無重大差異 | 0.00% |
| 0 | 兆豐國際商業銀行 | 泰國兆豐國際商業銀行大眾(股)公司 | 1 | 利息收入 | 2,808 | 與一般客戶無重大差異 | 0.01% |
| 0 | 兆豐國際商業銀行 | 泰國兆豐國際商業銀行大眾(股)公司 | 1 | 利息費用 | 1,600 | 與一般客戶無重大差異 | 0.00% |
| 1 | 加拿大兆豐國際商業銀行 | 兆豐國際商業銀行 | 2 | 存放同業 | 43,234 | 與一般客戶無重大差異 | 0.00% |
| 1 | 加拿大兆豐國際商業銀行 | 兆豐國際商業銀行 | 2 | 同業存款 | 86,417 | 與一般客戶無重大差異 | 0.00% |
| 1 | 加拿大兆豐國際商業銀行 | 兆豐國際商業銀行 | 2 | 同業拆放 | 28,679 | 與一般客戶無重大差異 | 0.00% |
| 1 | 加拿大兆豐國際商業銀行 | 兆豐國際商業銀行 | 2 | 應付款項 | 5 | 與一般客戶無重大差異 | 0.00% |
| 1 | 加拿大兆豐國際商業銀行 | 兆豐國際商業銀行 | 2 | 利息收入 | 301 | 與一般客戶無重大差異 | 0.00% |
| 1 | 加拿大兆豐國際商業銀行 | 兆豐國際商業銀行 | 2 | 利息費用 | 83 | 與一般客戶無重大差異 | 0.00% |
| 1 | 加拿大兆豐國際商業銀行 | 泰國兆豐國際商業銀行大眾(股)公司 | 3 | 同業存款 | 410 | 與一般客戶無重大差異 | 0.00% |
| 2 | 泰國兆豐國際商業銀行大眾(股)公司 | 兆豐國際商業銀行 | 2 | 存放同業 | 714,670 | 與一般客戶無重大差異 | 0.02% |
| 2 | 泰國兆豐國際商業銀行大眾(股)公司 | 兆豐國際商業銀行 | 2 | 拆放同業 | 41,121 | 與一般客戶無重大差異 | 0.00% |
| 2 | 泰國兆豐國際商業銀行大眾(股)公司 | 兆豐國際商業銀行 | 2 | 同業存款 | 95,490 | 與一般客戶無重大差異 | 0.00% |
| 2 | 泰國兆豐國際商業銀行大眾(股)公司 | 兆豐國際商業銀行 | 2 | 同業拆放 | 804,936 | 與一般客戶無重大差異 | 0.03% |
| 2 | 泰國兆豐國際商業銀行大眾(股)公司 | 兆豐國際商業銀行 | 2 | 利息收入 | 1,600 | 與一般客戶無重大差異 | 0.00% |
| 2 | 泰國兆豐國際商業銀行大眾(股)公司 | 兆豐國際商業銀行 | 2 | 利息費用 | 2,808 | 與一般客戶無重大差異 | 0.01% |
| 2 | 泰國兆豐國際商業銀行大眾(股)公司 | 加拿大兆豐國際商業銀行 | 2 | 拆放同業 | 410 | 與一般客戶無重大差異 | 0.00% |

(註一) 母公司及子行相互間之業務往來資訊應分別於編號欄註明，編號之填寫方法如下：

1. 母公司填 0。
2. 子行依公司別由阿拉伯數字 1 開始依序編號。

(註二) 與交易人之關係有以下三種，標示種類即可：

1. 母公司對子公司。
2. 子公司對母公司。
3. 子公司對子公司。

(註三) 交易往來金額佔合併淨收益或總資產比率之計算，若屬資產負債科目者，以期末餘額佔合併總資產之方式計算；若屬損益科目者，以期中累積金額佔合併淨收益之方式計算。

五、105 年度銀行個體財務報表

兆豐國際商業銀行股份有限公司 個體資產負債表

民國 105 年 12 月 31 日及 104 年 12 月 31 日、1 月 1 日

單位：新臺幣仟元

| 資 產 | 附 註 | 105 年 12 月 31 日 | | 104 年 12 月 31 日 | | 104 年 1 月 1 日 | | |
|--------------|----------------------|-----------------|-------------------------|-----------------|-------------------------|---------------|-------------------------|------------|
| | | 金 額 | % | 金 額 | % | 金 額 | % | |
| 資產 | | | | | | | | |
| 11000 | 現金及約當現金 | 六(一)及 十(三) | \$ 86,952,288 | 3 | \$ 141,794,023 | 5 | \$ 161,954,100 | 6 |
| 11500 | 存放央行及拆借銀行同業 | 六(二)及 十(三) | 540,639,263 | 18 | 505,796,414 | 16 | 469,613,258 | 16 |
| 12000 | 透過損益按公允價值衡量 之金融資產 | 六(三) | 45,311,254 | 2 | 47,024,122 | 2 | 43,670,656 | 2 |
| 12500 | 附買回票券及債券投資 | 十(三)及十二 | 4,255,968 | - | 9,435,869 | - | 5,850,332 | - |
| 13000 | 應收款項－淨額 | 六(四)(五) | 59,342,642 | 2 | 142,291,246 | 5 | 170,898,252 | 6 |
| 13200 | 本期所得稅資產 | 六(三十六) | 122,108 | - | 589,811 | - | 522,877 | - |
| 13500 | 貼現及放款－淨額 | 六(五)及 十(三) | 1,699,285,739 | 58 | 1,756,514,539 | 57 | 1,713,988,141 | 58 |
| 14000 | 備供出售金融資產－淨額 | 六(六)及十一 | 205,720,937 | 7 | 231,507,094 | 8 | 187,345,276 | 6 |
| 14500 | 持有至到期日金融資產－ 淨額 | 六(七)及 十一 | 276,724,781 | 9 | 197,651,402 | 6 | 161,087,026 | 5 |
| 15000 | 採用權益法之投資－淨額 | 六(八) | 8,851,388 | - | 8,794,633 | - | 9,076,206 | - |
| 15500 | 其他金融資產－淨額 | 六(五)(九) | 9,669,542 | - | 9,983,801 | - | 13,649,219 | - |
| 18500 | 不動產及設備－淨額 | 六(十) | 14,278,800 | 1 | 14,227,890 | 1 | 14,466,078 | 1 |
| 18700 | 投資性不動產－淨額 | 六(十一) | 865,039 | - | 868,057 | - | 671,195 | - |
| 19300 | 遞延所得稅資產 | 六(三十六) | 5,049,996 | - | 4,311,934 | - | 3,652,081 | - |
| 19500 | 其他資產－淨額 | 六(十二) | 1,614,016 | - | 1,435,091 | - | 1,551,070 | - |
| | 資產總計 | | \$ 2,958,683,761 | 100 | \$ 3,072,225,926 | 100 | \$ 2,957,995,767 | 100 |
| 負債及權益 | | | | | | | | |
| 負債 | | | | | | | | |
| 21000 | 央行及銀行同業存款 | 六(十三) 及十(三) | \$ 384,930,934 | 13 | \$ 417,682,508 | 14 | \$ 459,095,355 | 16 |
| 21500 | 央行及同業融資 | 六(十四) 及十(三) | 39,974,427 | 1 | 44,733,966 | 2 | 53,434,282 | 2 |
| 22000 | 透過損益按公允價值衡量 之金融負債 | 六(十五) (十八) | 11,393,071 | 1 | 21,936,493 | 1 | 27,344,357 | 1 |
| 22500 | 附買回票券及債券負債 | 六(三)(六) 及十二 | 444,678 | - | 547,798 | - | 50,189,662 | 2 |
| 23000 | 應付款項 | 六(十六) | 32,010,867 | 1 | 35,683,942 | 1 | 35,856,882 | 1 |
| 23200 | 本期所得稅負債 | 六(三十六) 及十(三) | 8,106,031 | - | 8,313,012 | - | 7,249,595 | - |
| 23500 | 存款及匯款 | 六(十七) 及十(三) | 2,159,117,253 | 73 | 2,222,021,878 | 72 | 2,024,967,933 | 69 |
| 24000 | 應付金融債券 | 六(十八) | 36,200,000 | 1 | 36,200,000 | 1 | 50,200,000 | 2 |
| 25500 | 其他金融負債 | 六(二十) | 8,583,989 | - | 8,673,223 | - | 9,021,046 | - |
| 25600 | 負債準備 | 六(十九) 及十(三) | 12,952,174 | 1 | 11,922,046 | 1 | 10,451,785 | - |
| 29300 | 遞延所得稅負債 | 六(三十六) | 2,161,652 | - | 2,153,957 | - | 2,143,376 | - |
| 29500 | 其他負債 | 六(二十一) | 5,244,438 | - | 8,864,152 | - | 9,531,053 | - |
| | 負債總計 | | 2,701,119,514 | 91 | 2,818,732,975 | 92 | 2,739,485,326 | 93 |
| 權益 | | | | | | | | |
| 31100 | 股本 | | | | | | | |
| 31101 | 普通股 | 六(二十二) | 85,362,336 | 3 | 85,362,336 | 3 | 77,000,000 | 3 |
| 31500 | 資本公積 | 六(二十二) | 62,219,540 | 2 | 62,219,540 | 2 | 46,498,006 | 1 |
| 32000 | 保留盈餘 | | | | | | | |
| 32001 | 法定盈餘公積 | 六(二十二) | 73,987,859 | 3 | 66,275,325 | 2 | 58,483,335 | 2 |
| 32003 | 特別盈餘公積 | 六(二十二) | 3,873,832 | - | 3,845,354 | - | 3,822,741 | - |
| 32011 | 未分配盈餘 | 六(二十三) | 33,582,479 | 1 | 35,561,380 | 1 | 29,916,495 | 1 |
| 32500 | 其他權益 | 六(六) (二十四) | (1,461,799) | - | 229,016 | - | 2,789,864 | - |
| | 權益總計 | | 257,564,247 | 9 | 253,492,951 | 8 | 218,510,441 | 7 |
| | 負債及權益總計 | | \$ 2,958,683,761 | 100 | \$ 3,072,225,926 | 100 | \$ 2,957,995,767 | 100 |

155

財
務
概
況

兆豐國際商業銀行股份有限公司
個體綜合損益表
民國 105 年及 104 年 1 月 1 日至 12 月 31 日

單位：新臺幣千元
(除每股盈餘為新臺幣元外)

| 項 目 | 附 註 | 105 年 度 | | 104 年 度 | |
|-------------------------------------|-------------------|----------------------|------------|----------------------|------------|
| | | 金 額 | % | 金 額 | % |
| 41000 利息收入 | 六(六)(七)(二十五)及十(三) | \$ 50,236,766 | 111 | \$ 53,192,080 | 107 |
| 51000 減：利息費用 | 六(二十五)及十(三) | (15,191,706) | (33) | (17,705,988) | (36) |
| 利息淨收益 | | 35,045,060 | 78 | 35,486,092 | 71 |
| 利息以外淨收益 | | | | | |
| 49100 手續費淨收益 | 六(二十六)及十(三) | 7,840,059 | 17 | 8,532,374 | 17 |
| 49200 透過損益按公允價值衡量之金融資產及負債損益 | 六(二十七) | 3,009,229 | 7 | (1,148,661) | (2) |
| 49300 備供出售金融資產之已實現損益 | 六(二十八) | 1,596,716 | 3 | 1,190,984 | 2 |
| 49400 持有至到期金融資產之已實現損益 | 六(七) | (189) | - | - | - |
| 49600 兌換損益 | | 2,046,115 | 5 | 2,837,759 | 6 |
| 49700 資產減損損失 | 六(六)(九)(二十九) | (334,397) | (1) | (487,652) | (1) |
| 49750 採用權益法認列之關聯企業及合資損益之份額 | 六(八) | 451,001 | 1 | 458,238 | 1 |
| 49800 其他利息以外淨收益 | 六(三十) | 227,825 | - | 324,511 | 1 |
| 49805 以成本衡量金融資產淨損益 | 六(九) | 803,272 | 2 | 764,288 | 2 |
| 49853 賠償收入 | 六(三十一) | - | - | 1,717,260 | 3 |
| 49899 其他什項損益 | 六(三十二) | (5,504,048) | (12) | 140,298 | - |
| 淨收益 | | 45,180,643 | 100 | 49,815,491 | 100 |
| 58200 呆帳費用及保證責任準備(提存)迴轉 | 六(五)(十九) | (3,593,348) | (8) | 544,711 | 1 |
| 營業費用 | | | | | |
| 58500 員工福利費用 | 六(三十三)及十(三) | (11,715,001) | (26) | (13,072,291) | (26) |
| 59000 折舊及攤銷費用 | 六(三十四) | (477,486) | (1) | (477,292) | (1) |
| 59500 其他業務及管理費用 | 六(三十五)及十(三) | (6,336,881) | (14) | (6,560,315) | (13) |
| 61001 繼續營業單位稅前淨利 | | 23,057,927 | 51 | 30,250,304 | 61 |
| 61003 所得稅費用 | 六(三十六) | (4,047,966) | (9) | (4,541,859) | (9) |
| 64000 繼續營業單位本期淨利 | | 19,009,961 | 42 | 25,708,445 | 52 |
| 其他綜合損益 | | | | | |
| 不重分類至損益之項目 | | | | | |
| 65201 確定福利計畫之再衡量數 | 六(十九) | (534,337) | (1) | (1,398,743) | (3) |
| 65220 與不重分類之項目相關之所得稅 | 六(三十六) | 90,837 | - | 237,786 | 1 |
| 後續可能重分類至損益之項目 | | | | | |
| 65301 國外營運機構財務報表換算之兌換差額 | 六(二十四) | (1,190,886) | (3) | 198,203 | - |
| 65302 備供出售金融資產未實現評價損益 | 六(二十四) | (373,245) | (1) | (2,361,247) | (5) |
| 65307 採用權益法認列之子公司、關聯企業及合資之其他綜合損益之份額 | 六(二十四) | (124,684) | - | (397,804) | (1) |
| 66000 本期其他綜合損益(稅後)淨額 | | (2,134,315) | (5) | (3,721,805) | (8) |
| 本期綜合損益總額 | | \$ 16,875,646 | 37 | \$ 21,986,640 | 44 |
| 每股盈餘： | | | | | |
| 基本及稀釋 | 六(三十七) | \$ 2.23 | | \$ 3.27 | |

兆豐國際商業銀行股份有限公司
個體權益變動表
民國105及104年1月至12月31日

單位：新臺幣仟元

| | 保 | | 留 | | 盈 | | 餘 | | 其 | | 他 | | 權 | | 益 | | | | | | | | | | |
|------------------|---------------|---------------|---------------|--------------|----------------|---------------|---------------|----------------|---|---|---|---|---|---|---|---|---|---|---|---|---|---|---|---|---|
| | 普 | 通 | 股 | 資 | 本 | 公 | 積 | 公 | 法 | 定 | 盈 | 積 | 公 | 法 | | 定 | 盈 | 積 | 公 | 備 | 供 | 出 | 售 | 金 | |
| | 額 | 額 | 額 | 額 | 額 | 額 | 額 | 額 | 額 | 額 | 額 | 額 | 額 | 額 | 額 | 額 | 額 | 額 | 額 | 額 | 額 | 額 | 額 | 額 | 額 |
| 104年度 | | | | | | | | | | | | | | | | | | | | | | | | | |
| 104年1月1日餘額 | \$ 77,000,000 | \$ 46,498,006 | \$ 58,483,335 | \$ 3,822,741 | \$ 29,916,495 | \$ 550,023 | \$ 2,239,841 | \$ 218,510,441 | | | | | | | | | | | | | | | | | |
| 103年度盈餘分派 | - | - | - | - | (11,088,000) | - | - | (11,088,000) | | | | | | | | | | | | | | | | | |
| 現金股利 | - | - | - | - | (7,791,990) | - | - | (7,791,990) | | | | | | | | | | | | | | | | | |
| 提列法定盈餘公積 | - | - | - | 25,253 | (25,253) | - | - | - | | | | | | | | | | | | | | | | | |
| 提列特別盈餘公積 | - | - | - | (2,640) | 2,640 | - | - | - | | | | | | | | | | | | | | | | | |
| 迴轉特別盈餘公積 | - | - | - | - | - | - | - | - | | | | | | | | | | | | | | | | | |
| 現金增資 | 8,362,336 | 15,722,164 | - | - | - | - | - | 24,084,500 | | | | | | | | | | | | | | | | | |
| 採用權益法認列之關聯企業之變動數 | - | (630) | - | - | - | - | - | (630) | | | | | | | | | | | | | | | | | |
| 104年度淨利 | - | - | - | - | 25,708,445 | - | - | 25,708,445 | | | | | | | | | | | | | | | | | |
| 104年度其他綜合損益 | - | - | - | - | (1,160,957) | (218,660) | (2,342,188) | (3,721,805) | | | | | | | | | | | | | | | | | |
| 104年12月31日餘額 | \$ 85,362,336 | \$ 62,219,540 | \$ 66,275,325 | \$ 3,845,354 | \$ 35,561,380 | \$ 331,363 | \$ 102,347 | \$ 253,492,951 | | | | | | | | | | | | | | | | | |
| 105年度 | | | | | | | | | | | | | | | | | | | | | | | | | |
| 105年1月1日餘額 | \$ 85,362,336 | \$ 62,219,540 | \$ 66,275,325 | \$ 3,845,354 | \$ 35,561,380 | \$ 331,363 | \$ 102,347 | \$ 253,492,951 | | | | | | | | | | | | | | | | | |
| 104年度盈餘分派 | - | - | - | - | (12,804,350) | - | - | (12,804,350) | | | | | | | | | | | | | | | | | |
| 現金股利 | - | - | - | - | (7,712,534) | - | - | (7,712,534) | | | | | | | | | | | | | | | | | |
| 提列法定盈餘公積 | - | - | - | 28,478 | (28,478) | - | - | - | | | | | | | | | | | | | | | | | |
| 提列特別盈餘公積 | - | - | - | - | - | - | - | - | | | | | | | | | | | | | | | | | |
| 105年度淨利 | - | - | - | - | 19,009,961 | - | - | 19,009,961 | | | | | | | | | | | | | | | | | |
| 105年度其他綜合損益 | - | - | - | - | (443,500) | (1,257,596) | (433,219) | (2,134,315) | | | | | | | | | | | | | | | | | |
| 105年12月31日餘額 | \$ 85,362,336 | \$ 62,219,540 | \$ 73,987,859 | \$ 3,873,832 | \$ 33,582,479 | \$ 926,233 | \$ 535,566 | \$ 257,564,247 | | | | | | | | | | | | | | | | | |

兆豐國際商業銀行股份有限公司
個體現金流量表
民國 105 及 104 年 1 月 1 日至 12 月 31 日

單位：新臺幣仟元

| | 105 年 度 | 104 年 度 |
|----------------------------------|-----------------------|-----------------------|
| 營業活動之現金流量 | | |
| 本期稅前淨利 | \$ 23,057,927 | \$ 30,250,304 |
| 調整項目 | | |
| 收益費損項目 | | |
| 呆帳費用及保證責任準備提存(迴轉) | 3,593,348 | (544,711) |
| 折舊費用 | 471,791 | 473,370 |
| 攤銷費用 | 5,695 | 3,922 |
| 利息收入 | (50,236,766) | (53,192,080) |
| 股利收入 | (1,102,239) | (1,133,014) |
| 利息費用 | 15,191,706 | 17,705,988 |
| 採用權益法之關聯企業及合資損益之份額 | (451,001) | (454,892) |
| 處分採用權益法之投資利益 | - | (3,346) |
| 出售不動產及設備利益 | (723) | (2,861) |
| 資產減損損失 | 334,397 | 487,652 |
| 資產報廢損失 | 253 | 510 |
| 與營業活動相關之資產/負債變動數 | | |
| 存放央行及拆借銀行同業減少 | 6,827,796 | 17,039,254 |
| 透過損益按公允價值衡量之金融資產減少(增加) | 1,712,868 | (3,353,466) |
| 應收款項減少 | 83,681,216 | 28,223,330 |
| 貼現及放款減少(增加) | 53,574,085 | (42,522,615) |
| 備供出售金融資產減少(增加) | 25,309,572 | (46,876,359) |
| 持有至到期日金融資產增加 | (79,073,379) | (36,564,376) |
| 其他金融資產(增加)減少 | (125,896) | 3,653,948 |
| 其他資產(增加)減少 | (184,590) | 111,831 |
| 央行及銀行同業存款減少 | (32,751,574) | (41,412,847) |
| 透過損益按公允價值衡量之金融負債減少 | (10,543,422) | (5,407,864) |
| 附買回票券及債券負債減少 | (103,120) | (49,641,864) |
| 應付款項(減少)增加 | (3,465,766) | 5,384 |
| 存款及匯款(減少)增加 | (62,904,625) | 197,053,945 |
| 其他金融負債減少 | (89,234) | (347,823) |
| 員工福利負債準備增加 | 45,482 | 35,435 |
| 其他負債減少 | (3,085,411) | (186,734) |
| 收取之利息數 | 50,017,566 | 53,205,991 |
| 收取之股利 | 1,498,304 | 1,504,562 |
| 支付之利息 | (15,399,015) | (17,884,610) |
| 支付之所得稅 | (4,426,774) | (3,956,862) |
| 營業活動之淨現金流入 | <u>1,378,471</u> | <u>46,269,102</u> |
| 投資活動之現金流量 | | |
| 處分採用權益法投資之價款 | 2,747 | 21,924 |
| 採用權益法之投資增加 | - | (150,000) |
| 採用權益法之投資減資退回股款 | - | 97,877 |
| 以成本衡量之投資減資退回股款 | 193 | - |
| 購買不動產及設備 | (460,718) | (360,085) |
| 出售不動產及設備 | 1,379 | 2,861 |
| 投資活動之淨現金流出 | <u>(456,399)</u> | <u>(387,423)</u> |
| 籌資活動之現金流量 | | |
| 央行及同業融資減少 | (4,759,539) | (8,700,316) |
| 應付金融債券減少 | - | (14,000,000) |
| 存入保證金減少 | (534,303) | (480,167) |
| 發放現金股利 | (12,804,350) | (11,088,000) |
| 現金增資 | - | 24,084,500 |
| 籌資活動之淨現金流出 | <u>(18,098,192)</u> | <u>(10,183,983)</u> |
| 匯率影響數 | (1,174,871) | 199,803 |
| 本期現金及約當現金(減少)增加數 | (18,350,991) | 35,897,499 |
| 期初現金及約當現金餘額 | 438,540,846 | 402,643,347 |
| 期末現金及約當現金餘額 | <u>\$ 420,189,855</u> | <u>\$ 438,540,846</u> |
| 現金及約當現金之組成： | | |
| 資產負債表帳列之現金及約當現金 | \$ 86,952,288 | \$ 141,794,023 |
| 符合國際會計準則第七號現金及約當現金定義之存放央行及拆借銀行同業 | 328,981,599 | 287,310,954 |
| 符合國際會計準則第七號現金及約當現金定義之附買回票券及債券投資 | 4,255,968 | 9,435,869 |
| 期末現金及約當現金餘額 | <u>\$ 420,189,855</u> | <u>\$ 438,540,846</u> |

六、銀行及其關係企業有無財務週轉困難之情事：無

財務狀況及財務績效之檢討分析與風險管理事項

一、財務狀況

最近二年銀行個體資產、負債與股東權益變動情形

單位：新臺幣仟元

| 項 目 | 105 年 12 月 31 日 | 104 年 12 月 31 日 | 變動率 |
|--------|-----------------|-----------------|--------|
| 資產總額 | 2,958,683,761 | 3,072,225,926 | -3.70% |
| 負債總額 | 2,701,119,514 | 2,818,732,975 | -4.17% |
| 股東權益總額 | 257,564,247 | 253,492,951 | 1.61% |

註：105 年度資負項目較 104 年度大幅變動原因如下：(1)附賣回票券及債券投資減少：主要係債券附賣回交易減少；(2)應收帳款減少：主要係應收遠期信用狀買斷業務減少；(3)持有至到期金融資產增加：主要係央行定期存單增加；(4)透過損益按公允價值衡量之金融負債減少：主要係衍生性商品及金融債券減少；(5)其他負債減少：主要係暫收款、預收款項及存入保證金減少。

二、財務績效

(1) 最近二年度本行淨收益與稅前損益變動情形

單位：新臺幣仟元

| 項 目 | 105 年度 | 104 年度 | 變動率 |
|-------------------|------------|------------|---------|
| 利息淨收益 | 35,045,060 | 35,486,092 | -1.24% |
| 利息以外淨收益 | 10,135,583 | 14,329,399 | -29.27% |
| 淨收益合計 | 45,180,643 | 49,815,491 | -9.30% |
| 呆帳費用及保證責任準備提存(迴轉) | 3,593,348 | -544,711 | - |
| 稅前淨利 | 23,057,927 | 30,250,304 | -23.78% |

註 1：105 年稅前淨利較上年度衰退 23.78%，主要係因利息以外淨收益較上年減少 29.27%所致。

註 2：105 年度利息以外淨收益較上年度衰退 29.27%，主要係因支付美國紐約州金融監理機關款項美金 1.8 億元(新臺幣計 5,797,854 仟元)所致(請參閱第 122 頁)。

(2) 預期業務目標達成情形

| 項 目 | 105 年實際數 | 105 年預期業務目標 | 達成率 |
|---------------|-----------|-------------|---------|
| 存款營運量(新臺幣佰萬元) | 2,186,058 | 2,150,425 | 101.66% |
| 放款營運量(新臺幣佰萬元) | 1,752,427 | 1,843,557 | 95.06% |
| 外匯承做數(美金佰萬元) | 805,160 | 853,000 | 94.39% |

註：本行每年審慎考量國內外經濟成長率、物價、對外貿易變動情形及全行營運策略目標，訂定全年存款、放款及外匯業務目標量。105 年度存款營運量達成率 101.66%，超過預期之業務目標，惟放款及外匯業務量受國內外貿表現不如預期影響，略低於業務目標。

三、現金流量分析

(一) 最近二年度流動性分析

| 項 目 | 105 年度 | 104 年度 | 增 (減) 比例 |
|-----------|---------|------------|----------|
| 現金流量比率 | 0.52% | 15.17% | -96.57% |
| 淨現金流量允當比率 | 458.16% | 567.71% | -19.30% |
| 現金流量滿足率 | 302.03% | 11,942.79% | -97.47% |

註 1：現金流量比率及現金流量滿足率下降，主要係 105 年度營業活動淨現金流入較 104 年度減少所致。

註 2：現金流量允當比率下降，主要因近五年營業活動淨現金流入減少所致。

(二) 預計 106 年現金流動性分析

單位：新臺幣仟元

| 期初現金餘額 (1) | 預計全年來自營業活動 淨現金流量 (2) | 預計全年現金流出量 (3) | 預計現金剩餘 (不足) 數額 (1) + (2) + (3) |
|---------------|----------------------------|------------------|--------------------------------------|
| 420,189,855 | 51,661,217 | -44,780,357 | 427,070,715 |

四、105 年度重大資本支出對財務業務之影響

無。

五、105 年度轉投資政策、獲利或虧損之主要原因、改善計畫及未來一年投資計畫

原中國商銀自民國 91 年 12 月 31 日加入兆豐金融控股(股)公司後，除本行曼谷分行因業務需要，獲金管會銀行局特准，於 94 年 8 月 5 日改制子公司外，依金融控股公司法第 36 條規定，不得再新增轉投資事業，僅就加入兆豐金融控股(股)公司前所投資事業進行投資後管理；而原交通銀行「交銀條例」特許下，則可繼續擴增投資事業版圖。

展望未來一年，本行仍將在兼顧獲利及風險下，持續積極參與各項具競爭優勢之產業投資，以擴大投資領域，並加強投後管理，維持良好資產品質，建立靈活之售股機制，提升投資報酬率。

單位：新臺幣仟元

| 投資部位成本 | 105.12.31 持有上市櫃公司之市值 | 累計減損 | 未實現損益 |
|-----------|-------------------------|---------|----------|
| 6,947,988 | 6,299,048 | 419,327 | -229,613 |

六、風險管理

(一) 各類風險之定性及定量資訊

1、信用風險管理制度及應計提資本

信用風險管理制度

105 年度

| 項 目 | 內 容 |
|----------------------|--|
| 1. 信用風險策略、目標、政策與流程 | <p>(1) 本行授信及投資業務之推展，除遵照銀行法等有關法令規章辦理外，每年由業務主管單位訂定風險管理目標（例如：資本適足率、逾期放款比率、備抵呆帳覆蓋率等），交由風險控管處彙整，提報本行風險管理委員會、兆豐金控風險管理委員會與本行董事會核定；另透過各項授信、投資規章之訂定，傳達本行風險胃納，維持健全的信用風險管理架構與標準。</p> <p>(2) 為因應新巴塞爾資本協定之實施，本行正逐步發展各項信用風險成分模型與評量機制，導入與違約機率連結之內部評等制度，以量化分析工具預測客戶之違約機率等，強化目前徵信作業之信用評等制度，進而提升信用風險之控管效能。</p> <p>(3) 授信及投資業務承做前，要求確實徵信與審查等事宜，並訂有明確之授權額度，以分層負責制度提高服務效率、縮短作業流程；承做後，定期辦理覆審追蹤，並設有通報機制，有異常或突發狀況，須於時限內通報處理。</p> <p>(4) 債權管理處為管理不良授信債權及控管催收業務之主管單位。為確實執行，訂定本行資產評估損失準備提列逾期放款催收呆帳管理辦法、處理逾期放款催收呆帳獎勵要點、應收債權催收作業委外處理細則與不良債權評價、分類、組合及銷售作業委託他人處理細則等規章，作為管理不良授信債權及控管催收業務之依據。</p> |
| 2. 信用風險管理組織與架構 | <p>(1) 董事會為本行最高信用風險監督單位，負責核定信用風險管理策略、組織、目標與重要法規。董事會下設有風險管理委員會，由董事長擔任召集人，負責審議風險管理政策、規章等。</p> <p>(2) 授信審議委員會、投資審議委員會分別負責審議相關業務風險管理事項之執行情形、授信與投資案件及相關政策；逾期放款催收及呆帳清理審議委員會管理問題授信及債權催理，並審議逾期授信及相關政策。</p> <p>(3) 總管理處各信用風險業務主管單位分別依其職掌執行辨識、衡量、監控與報告等信用風險管理程序，並擬訂業務管理規章，持續改善風險管理機制。</p> <p>(4) 風險控管處協調及督導各單位建立信用風險管理機制，逐步發展內部評等系統等工具，用以協助管理信用風險，並定期向董事會及兆豐金控提出風險控管報告。</p> |
| 3. 信用風險報告與衡量系統之範圍與特點 | <p>(1) 本行信用風險管理目標採由下而上方式每年訂定，提報董事會核定，並定期依經濟景氣、銀行財務狀況與暴險情形等，檢討執行情形，以強化全行風險管理。另依主管機關規定，於本行網站揭露信用風險相關資訊。</p> <p>(2) 為控管關係（集團）企業、產業與國家風險等，避免風險過度集中，本行依產業景氣、展望與信用風險之高低，訂定關係（集團）企業、主要行業別等各類授信、投資限額，並定期向高階管理階層報告控管情形與銀行法等法令及內部授信、投資規章遵循情形。</p> <p>(3) 定期辦理授信覆審追蹤作業，以加強對客戶之瞭解，對於授信風險偏高及異常之授信客戶增加覆審頻率，並於每年分析及檢討後，將辦理覆審情形陳報高階管理階層。</p> <p>(4) 每年至少訪查投資事業一次，注意其營運、資金流向與業務計畫執行情形及協助解決各項問題，並將營運情形等分析陳報常董會。</p> |

| 項 目 | 內 容 |
|--|--|
| 3. 信用風險報告與衡量系統之範圍與特點(續) | <p>(5) 異常通報機制：營業單位若發生授信、投資客戶營運異常、財務困難週轉不靈或其他足以影響公司營運的突發重大事件時，即時透過業務主管單位向高階管理階層通報，並透過風險控管處向兆豐金控報告，以掌握相關資訊，並適時採取必要的措施。</p> <p>(6) 資產評估：業務主管單位對各類授信資產、投資、其他資產及或有資產，依本行轉銷呆帳、提列準備、呆帳回收等歷史損失經驗、目前逾放比率、催理情形與主管機關規定、一般公認會計原則等，評估可能產生之損失，並提列備抵呆帳或累積減損。</p> |
| 4. 信用風險避險或風險抵減之政策，以及監控規避與風險抵減工具持續有效性之策略與流程 | <p>經由審慎之徵審作業與覆審機制，充分瞭解客戶財務、營運狀況並採取下列因應對策：</p> <p>(1) 授信案件或交易違約機率高，且預期損失嚴重性大時，如客戶為新成立公司、信用評等偏低且授信／交易之風險高於收益，則不予承做。</p> <p>(2) 授信案件或交易違約機率低，但預期損失嚴重性大時，以追隨交易行為授信、應收帳款融資等方式承做，並加強存匯往來、掌握金流，以進一步降低風險；另大額授信、購屋貸款等，可徵提擔保品、保證人，或以聯貸方式承做，或於承做後採於次級市場讓售債權，或採債權證券化出售等方式，俾降低／轉嫁風險。</p> <p>(3) 授信案件或交易違約機率高，但預期損失嚴重性小時，則與授信戶或交易對手協議訂定財務比率限制、禁止出售資產或設定抵押權等條款，以管控授信戶或交易對手之信用風險。</p> <p>(4) 授信案件或交易違約機率低，預期損失嚴重性小時，經評估利潤大於所承擔之風險，則承做該項業務。</p> <p>(5) 對於有價證券、不動產等擔保品，定期監控個案擔保品價值與授信金額之比率；對於保證人信用狀況，則透過授信覆審等制度監控，以確保風險抵減工具之有效性。</p> |
| 5. 法定資本计提所採行之方法 | <p>(1) 本行信用風險目前採用標準法計提法定資本。</p> <p>(2) 為將風險數量化，俾有效衡量風險、精進業務管理，本行已逐步建置信用評等模型，並將與違約機率連結之內部評等機制導入徵授信流程，朝信用風險內部評等法發展。</p> |

信用風險標準法之風險抵減後暴險額與應計提資本

105年12月31日

單位：新臺幣仟元

| 暴險類型 | 風險抵減後暴險額 | 應計提資本 |
|--------------|---------------|-------------|
| 主權國家 | 651,608,165 | 579,224 |
| 非中央政府公共部門 | 332,518 | 5,320 |
| 銀行（含多邊開發銀行） | 409,301,505 | 11,848,232 |
| 企業（含證券及保險公司） | 1,469,931,331 | 100,920,067 |
| 零售債權 | 220,663,821 | 14,755,872 |
| 住宅用不動產 | 243,754,095 | 12,256,089 |
| 權益證券投資 | 15,137,735 | 4,333,185 |
| 其他資產 | 34,261,971 | 1,793,223 |
| 合 計 | 3,044,991,141 | 146,491,213 |

註：應計提資本為風險抵減後暴險額乘上風險權數及法定最低資本適足率。

2、證券化風險管理制度、暴險額及應計提資本

(1) 證券化風險管理制度

105 年度

| 項 目 | 內 容 |
|--|---|
| 1. 證券化管理策略與流程 | <ol style="list-style-type: none"> (1) 考量整體經濟、市場環境、本行業務方針計畫、資產負債管理、資本計提影響、資金運用及相關法令規定等因素，視情況評估本行風險部位證券化之成本效益分析及可行性。 (2) 蒐集相關外部機構（會計師、律師、信評機構等）意見，全面瞭解證券化相關議題與規定。 (3) 擬定證券化發行架構及相關條件。 (4) 規劃證券化時程、執行方式與內部分工及安排相關外部配合辦理機構。 (5) 授信審議委員會或投資審議委員會及（或）（常務）董事會核議辦理證券化案。 (6) 證券化案受託機構向主管機關申請核准。 (7) 簽署證券化相關契約，完成發行受益證券。 (8) 視情況辦理事後風險管理事宜。 |
| 2. 證券化管理組織架構 | <ol style="list-style-type: none"> (1) (常務)董事會：核議證券化案之辦理，包含標的資產、證券化架構及風險部位。 (2) 投資審議委員會： <ul style="list-style-type: none"> ■ 審核本行投資建立證券化標的資產池種類、額度、投資篩選原則與投資流程。 ■ 審核本行投資受益證券或資產基礎證券。 (3) 授信審議委員會：審核本行擔任證券化創始機構建立之標的貸款債權。 (4) 財務部：擔任證券化案之安排機構、避險交易機構與承銷機構。 (5) 授信管理處：控管證券化案下之貸款債權依本行授信相關作業規定辦理。 (6) 風險控管處：控管證券化案依本行「風險管理政策與作業程序規則」等風險控管相關規定辦理。 |
| 3. 證券化風險報告與衡量系統之範圍與特點 | <p>本行證券化投資部位均屬於銀行簿，依據本行內部管理規定衡量並定期製作風險管理報告，內容包含：</p> <ol style="list-style-type: none"> (1) 投資受益證券或資產基礎證券種類、金額、信用評等及評價等明細資料。 (2) 信託報告與保管機構報告（如有）。 (3) 證券化標的資產表現情形（如財務強度、信用評等、履約情況、交易市價資訊、未來展望等）。 |
| 4. 證券化避險或風險抵減之政策，以及監控規避與風險抵減工具持續有效性之策略與流程 | <p>針對風險性資產之產業集中度、景氣循環風險及有效運用資本等考量因素辦理證券化業務，事後不定期驗證檢討成本效益，以利有效評估辦理證券化案之適當時機。</p> |
| 5. 法定資本計提所採行之方法 | 標準法。 |
| 6. 總體定性揭露要求，包括： <ol style="list-style-type: none"> (1) 從事證券化活動之目的，及銀行從事再證券化活動所承擔與保留之風險類型 (2) 證券化資產所蘊含之其他風險（例如流動性風險） (3) 證券化過程中，銀行扮演的各種不同角色，以及每個過程中銀行的參與程度 (4) 敘述對證券化暴險涉及之信用及市場風險變化所採取之監控流程 (5) 銀行於抵減證券化及再證券化所保留之風險時，其使用信用風險抵減之管理政策 | 無。 |

| 項 目 | 內 容 |
|---|-----|
| 7. 綜述銀行證券化的會計政策 | 無。 |
| 8. 在銀行簿中，證券化中使用的外部評等機構（ECAI）名稱，及其使用於每一類證券化暴險的情形 | 無。 |
| 9. 解釋自上次報告期間後任何定量資訊之重大變動（例如資產於銀行簿與交易簿間移動） | 無。 |

(2) 證券化暴險額與應計提資本

105 年 12 月 31 日

單位：新臺幣仟元

| 銀行簿 角色別 | 暴險 類別 | 資產類別 | 傳統型 | | | | 組合型 | | 合計 | | | |
|------------------|----------|------|-----------|---------------|------------|-----------|--------------|------------------|------------------|----------------------|-----------------|-------------|
| | | | 暴險額 | | | | 應計提資本 (2) | 暴險額 | | 應計提資本 (6)=(2)+(4) | 未證券化前之 應計提資本 | |
| | | | 保留 或買入 | 提供流動性 融資額度 | 提供信用 增強 | 小計 (1) | | 保留 或買入 (3) | 應計提 資本 (4) | | | (5)=(1)+(3) |
| 非 創 始 行 | 銀行簿 | 房貸債權 | 60,173 | | | 60,173 | 60,173 | - | - | 60,173 | 60,173 | |
| | | 債務債權 | - | | | - | - | - | - | - | - | |
| | 交易簿 | | | | | | | | | | | |
| | | 小計 | 60,173 | - | - | 60,173 | 60,173 | - | - | 60,173 | 60,173 | |
| 創 始 行 | 銀行簿 | 債務債權 | - | - | - | - | - | - | - | - | - | - |
| | | | | | | | | | | | | |
| | 交易簿 | | | | | | | | | | | |
| | | 小計 | - | - | - | - | - | - | - | - | - | - |
| 合 計 | | | 60,173 | - | - | 60,173 | 60,173 | - | - | 60,173 | 60,173 | - |

註 1：「資產類別」一欄，依發行證券化之資產類型(例如信用卡、房屋淨值貸款、汽車貸款)，或所投資之證券種類(例如房貸基礎證券、商業用不動產基礎證券、資產基礎證券及擔保債權憑證)等細分。

註 2：銀行簿之暴險額為風險抵減後之暴險額。

註 3：「提供流動性融資額度」包括已動撥及未動撥之暴險額。

(3) 從事證券化情形：無。

(4) 證券化商品資訊

A. 投資證券化商品資訊彙總表

105 年 12 月 31 日

單位：新臺幣仟元

| 項 目 | 帳列之會計科目 | 原始成本 | 累計評 價損益 | 累計減損 | 帳面金額 |
|--------------------|--|---------|------------|----------|---------|
| 不動產抵押擔保證券 (MBS) | RMBS 帳掛「備供 出售金融資產資產 基礎證券非流動準 備項目」、CMO 帳 掛「備售資產金融 債券國外銀行」、 「指定衡量金融債 券國外銀行」 | 665,508 | -36,792 | -454,903 | 664,889 |

註 1：本表包括國內、外之證券化商品，項目依以下類別及帳列會計科目分別填列：

- (1) 不動產抵押擔保證券(MBS)：包括房屋貸款債權證券化受益證券或資產基礎證券(RMBS)、商業不動產貸款債權證券化受益證券或資產基礎證券(CMBS)、擔保房貸憑證(CMO)、其他不動產抵押擔保證券。
- (2) 受益證券或資產基礎證券(ABS)：包括企業貸款債權證券化受益證券或資產基礎證券(CLO)、債券資產證券化受益證券或資產基礎證券(CBO)、信用卡債權證券化受益證券或資產基礎證券、汽車貸款債權證券化受益證券或資產基礎證券、消費性貸款/現金卡債權證券化受益證券或資產基礎證券、租賃債權證券化受益證券或資產基礎證券、其他證券化受益證券或資產基礎證券。
- (3) 短期受益證券或短期資產基礎證券(ABCP)。
- (4) 擔保債務憑證(CDO)。
- (5) 不動產證券化：係指不動產資產信託受益證券(REAT)。
- (6) 結構式投資工具(SIV)發行之票債券。
- (7) 其他證券化商品。

註 2：本表包括銀行擔任創始機構，所持有之受益證券或資產基礎證券。

B. 持有證券化商品相關部位

I、投資證券化商品單筆原始成本達 3 億元以上者（不含本行擔任創始機構因信用增強目的而持有者）

105 年 12 月 31 日
單位：新臺幣千元

| 證券名稱 | 帳列之會計科目 | 幣別 | 發行人及其所在地 | 購買日 | 到期日 | 票面利率 | 信用評等等級 | 付息還本方式 | 原始成本 | 累計評價損益 | 累計減損 | 帳面金額 | 起賠點 | 資產池內容 |
|---------------|---------------------|----|----------|---------|-----------|-----------|---------|----------------------------|----------------------|---------------------|----------------------|---------------------|-------|-----------------------------|
| CWL 2005-5 M6 | 備供出售金融資產基礎證券非流動準備項目 | 美元 | (註 1) | 94.6.10 | 124.10.25 | 1M+ 115BP | D (註 2) | 按月付息，本金於每季按信託契約支付順序及現金流量兌償 | 347,825 (USD 10,800) | -48,695 (USD-1,512) | -299,129 (USD-9,288) | 347,825 (USD10,800) | 1.10% | RES B&C, USD 128 佰萬元, 911 筆 |

註 1：係為 Countrywide Asset Backed Certificates USA

註 2：此係為最近一次信用評等之結果。

註 3：本表包括國內、外之證券化商品。

註 4：起賠點(attachment point)係指受償順位次於銀行所持有券次之分券發行總額占該證券化商品發行總額之比例。

註 5：資產池指創始機構信託與受託機構，或讓與特殊目的公司之資產組群。本欄填列資產組群之資產種類、明細、以原幣別計價之帳面金額及筆數。

II、銀行擔任證券化創始機構，因信用增強目的而持有之部位者

無。

III、銀行擔任證券化商品之信用受損資產買受機構或結清買受機構者

無。

C. 銀行擔任證券化商品保證機構或提供流動性融資額度者

無。

3、作業風險管理制度及應計提資本

作業風險管理制度

105 年度

| 項 目 | 內 容 |
|--|--|
| 1. 作業風險管理策略與流程 | <p>(1) 策略</p> <ul style="list-style-type: none"> ■ 設立有效的控制架構及訂定各層級之內控程序。 ■ 加強行員法規及業務訓練。 ■ 強化作業流程之控管。 ■ 透過內部和外部稽核監督與追蹤之措施，以期降低全行作業風險損失。 <p>(2) 流程</p> <ul style="list-style-type: none"> ■ 新產品或新業務上架前與海外新據點正式開行前需進行風險辨識與評估、適法性分析及資訊作業系統之規劃，並應依據本行「開辦新業務新產品海外新據點作業要點」提相關會議審議。 ■ 訂定業務管理規章、作業規範，並建置於電腦系統，供同仁即時查詢，作為執行業務的依循。 ■ 辦理作業風險自評，以辨識及評估作業風險暴險程度，強化風險管理意識，改善現行控管機制。 ■ 辦理自行查核以了解各業務控管機制落實情形，即時改進缺失。 ■ 依照巴塞爾資本協定規範之八大業務別及七大損失事件型態，陳報並蒐集作業風險損失事件，針對損失發生原因檢討改善。 ■ 建置作業風險關鍵指標以監控潛在可能發生之風險，適時採取適當之管理措施。 |
| 2. 作業風險管理組織與架構 | <p>(1) 董事會：核定作業風險管理政策。</p> <p>(2) 稽核處：定期查核各單位作業風險管理機制之有效性。</p> <p>(3) 風險控管處：擬訂作業風險管理政策及目標，設計及導入作業風險評估及管理機制，定期彙總陳報作業風險損失情形。</p> <p>(4) 總處各業務主管單位：辨識作業風險訂定各項業務管理規章及作業規範以建立控管機制。</p> <p>(5) 全行各單位：依據各項控管機制執行各項作業，定期辦理自行查核、作業風險自我評估，陳報損失事件。</p> |
| 3. 作業風險報告與衡量系統之範圍與特點 | <p>(1) 本行定期將作業風險自我評估結果、作業風險損失事件發生情形、法令遵循制度實施情形、稽核與自行查核情形向董事會提出報告。</p> <p>(2) 本行作業風險損失事件陳報、法令遵循制度及稽核制度的實施涵蓋全行各單位，自行查核制度則由總務暨安全衛生處、資訊處、國內外各營業單位及子銀行辦理。</p> <p>(3) 各單位發現缺失，即進行檢討與改善，並由總處主管單位追蹤改善辦理情形。</p> <p>(4) 本行國、內外營業單位及總務暨安全衛生處、會計處、資訊處、債權管理處、風險控管處、數位金融處、票據作業中心、洗錢防制中心、營運中心等單位每年度辦理作業風險自評，以衡量本行作業風險暴險情形，並依據各單位提出之建議，研議改善現行控管機制，以期防範作業風險發生。</p> |
| 4. 作業風險避險或風險抵減之政策，以及監控規避與風險抵減工具持續有效性之策略與流程 | <p>(1) 本行透過投保銀行業務綜合保險、火險、地震險、第三人責任險、團體意外險等，以移轉銀行人員、財務及設備可能產生的作業風險損失。每年重新檢討續約，以維持風險移轉之有效性。</p> <p>(2) 本行與委外作業受託處理業務者簽訂契約，明訂委外之範圍及應遵守之規範，以釐清責任歸屬，移轉可能產生之作業風險。另對受託處理業務者辦理查核，以確保符合主管機關對於委外作業之相關規範。</p> |
| 5. 法定資本計提所採行之方法 | 本行目前作業風險採行基本指標法計提法定資本。 |

作業風險應計提資本

105 年 12 月 31 日

單位：新臺幣仟元

| 年 度 | 營業毛利 | 應計提資本 |
|--------|-------------|-------|
| 105 年度 | 49,299,524 | |
| 104 年度 | 47,367,306 | |
| 103 年度 | 49,601,705 | |
| 合 計 | 146,268,535 | |

4、市場風險管理制度及應計提資本

市場風險管理制度

105 年度

| 項 目 | 內 容 |
|--|---|
| 1. 市場風險管理策略與流程 | <p>(1) 策略：</p> <ul style="list-style-type: none"> ■ 依董事會核定之風險管理目標及限額，監控全行市場風險部位及可容忍之損失。 ■ 依本行「市場風險管理準則」及其他相關規定，落實市場風險管理，以達成營運目標並維持健全之資本適足率。 ■ 建置市場風險資訊系統，俾有效監控本行金融商品部位各項額度管理、損益評估、敏感性因子分析、壓力測試執行等，並做成風險報告呈首長核閱，俾為決策參考。 <p>(2) 流程：</p> <p>依據不同業務特性訂定各類金融商品之風險管理辦法，將相關之風險辨識、衡量、監控與報告之流程納入規範，並由風險控管處監控交易單位遵循情形。</p> <ul style="list-style-type: none"> ■ 日常交易：每日編製市場風險部位及損益表並彙整分析國內、外交易單位資料彙總分析全行各類金融商品之部位、評估損益、敏感性風險因子分析及每月呈現壓力測試等數據，俾高階管理階層了解全行市場風險暴險狀況，定期彙編有價證券投資績效評估提報董事會，俾董事會了解本行有價證券投資之風險控管情形。 ■ 例外管理：各項交易均有限額及停損規定，如有交易達停損限額將立即執行；倘不執行停損，交易單位須敘明不停損理由與因應方案等，呈報高階管理階層核准，並按金融商品類別向（常務）董事會報告。 |
| 2. 市場風險管理組織架構 | <p>(1) 董事會為本行最高市場風險監督單位，核定風險策略及各項風險限額，並下轄風險管理委員會督導市場風險。</p> <p>(2) 定期召開風險管理委員會會議，由風險控管處針對本行各類金融商品部位管理情形提出報告，供委員會參考。除對本行市場風險及流動性風險等管理情形提出報告外，當期重大特殊事件由業務主管單位提出專案報告。</p> <p>(3) 風險控管處負責本行市場風險管理業務之規劃事項，並督導本行各業務部門建立風險控管機制；定期彙總分析各類金融商品之部位、評估損益、敏感性風險因子分析及壓力測試等數據，並呈報督導高階管理階層及兆豐金控。</p> <p>(4) 除按月執行市場風險因子變化之壓力測試外，每半年由風險控管處依市場狀況擬定壓力情境，呈高階管理階層核准後，執行壓力測試，經彙整分析後再呈高階管理階層核閱，並依主管機關規定，將壓力測試結果申報主管機關。</p> <p>(5) 風險控管處定期彙整提報有價證券投資及衍生性金融商品操作等資料予(常務)董事會，俾其了解本行市場風險管理情形。</p> <p>(6) 財務部門負責資金調度、投資有價證券、外匯及衍生性金融商品操作。</p> |
| 3. 市場風險報告與衡量系統之範圍與特點 | <p>(1) 本行市場風險報告之內容涵括匯率、利率、權益證券及信用違約交換等金融商品之部位、損益評估及敏感性因子分析。</p> <p>(2) 國內交易單位每日將各類金融商品部位及損益呈報管理階層。若有接近停損之預警指標亦會加強注意市場變化。</p> <p>(3) 風險管理單位每月執行壓力測試，定期於風險管理委員會會議報告。</p> <p>(4) 對於衍生性金融商品之非避險交易部位，每日以市價評估；避險交易部位則每月評估二次。</p> <p>(5) 股票、基金、債券等有價證券及衍生性金融商品之評估損失達停損限額，將立即執行；倘不執行停損，交易單位須敘明不停損理由與因應方案等，呈報高階管理階層核准，達一定損失以上應按金融商品類別向（常務）董事會報告。</p> |
| 4. 市場風險避險或風險抵減之政策，以及監控規避與風險抵減工具持續有效性之策略與流程 | <p>(1) 本行之避險策略係以現貨或衍生性金融商品做為避險工具，以規避市場價格風險。針對被避險之金融商品及其避險工具，本行定期評估整體避險與被避險標的物之部位及損益是否在可承受之範圍、目前使用之風險管理措施是否適當。</p> <p>(2) 若評估風險過大時，將以降低暴險部位或其他經核准之避險方式移轉風險，俾將風險降至可容忍範圍內。</p> |
| 5. 法定資本計提所採行之方法 | <p>(1) 本行市場風險採標準法計提資本。</p> <p>(2) SUMMIT 市場風險資訊系統在風險管理方面可提供額度管理、損益評估、敏感性因子分析、壓力測試及風險值計算等功能。本行逐步以 SUMMIT 系統所產生資訊來管理市場風險，日後將視業務需要及金融商品複雜程度再決定是否採行內部模型法計提資本。</p> |

167

市場風險應計提資本

105 年 12 月 31 日

單位：新臺幣仟元

| 風險別 | 應計提資本 |
|--------|-----------|
| 利率風險 | 1,773,618 |
| 權益證券風險 | 533,947 |
| 外匯風險 | 563,091 |
| 商品風險 | 0 |
| 合 計 | 2,870,656 |

5、流動性風險之管理

流動性風險管理制度

105 年度

| 項 目 | 內 容 |
|---|--|
| 1. 流動性風險管理策略與流程 | <p>(1) 策略：</p> <ul style="list-style-type: none"> ■ 依董事會核定之風險管理目標，監控全行流動性風險限額。 ■ 依本行「流動性風險管理準則」及「流動性風險管理作業要點」等規定，落實流動性風險管理，以確保本行支付能力。 ■ 定期執行壓力測試，確保本行內部經營或外在金融環境遭遇劇烈衝擊時，無論目前或未來任何情況下，本行之流動性資金足以因應資產增加或履行到期義務所需，俾使本行能永續經營。 <p>(2) 流程：</p> <ul style="list-style-type: none"> ■ 依「流動性風險管理準則」及「流動性風險管理作業要點」之規定，財務部應逐日控管國內單位新臺幣及外幣之日中流動性部位及風險，依中央銀行規定提存款準備金及維持流動準備，並就日常資金流量及市場狀況之變動，調整其流動性缺口，以確保適當之流動性；海外分行應同時遵守母國及當地主管機關之規定，並持有適當之流動資產，以維持足夠之流動性。 ■ 風險控管處控管(1)流動性覆蓋比率(2)新臺幣及外幣負債佔負債總額 5%以上之各幣別流動性缺口比率及流動準備比率，並定期檢視是否符規，提報資金審議委員會、風險管理委員會及董事會。 ■ 風險控管處對個別機構特定事件危機或整體市場環境危機，分別設定壓力情境。設定壓力情境時，考量日中流動性風險、擔保品融資成數變化，及客戶或交易對手發生流動性短缺而違約時，對流動性部位之衝擊，定期進行壓力測試，其測試結果陳報資金審議委員會、資產負債管理委員會及董事會。 |
| 2. 流動性風險管理組織與架構 | <p>(1) 董事會為本行最高流動性風險監督單位，核定風險策略及限額。</p> <p>(2) 財務部為管理流動性風險之執行單位。</p> <p>(3) 風險控管處為監督單位，負責監控各項風險限額及定期檢視執行單位執行過程之妥適性，並定期向資金審議委員會、資產負債管理委員會及董事會提報流動性風險之監控情形。</p> |
| 3. 流動性風險報告與衡量系統之範圍與特點 | <p>(1) 本行流動性風險報告內容主要為估算各項業務未來現金流量對本行資金調度之影響，並將現金流量缺口或比例控制在可容忍的風險限額內。</p> <p>(2) 當流動性警示指標到達警示點時，風險控管處應立即呈報資金審議委員會主席，並於資金審議委員會議中報告；若達啟動應變計畫標準時，應立即建請資金審議委員會主席召開臨時會議，審議流動性應變計畫，並送請總經理核定後實施。計畫核定後，財務部應立即執行流動性應變計畫，風險控管處則依據計畫要求海外分行配合，以彌平資金缺口。</p> <p>(3) 本行定期執行壓力測試，從現金流量、流動性部位、償還變現能力等觀點加以分析，測試結果如不符預期時，在較輕微流動性缺口狀況下，於期限內調整資金結構以為因應。如遇流動性缺口較大，或在市場籌措短期資金可能有困難時，即啟動資金緊急應變計畫，以降低流動性風險之衝擊。</p> |
| 4. 流動性風險避險或風險抵減之政策，以及監控規避與風險抵減工具持續有效性之策略與流程 | <p>為因應發生存款異常提領、資金鉅額流失或其他流動性嚴重不足等流動性危機，本行已訂定流動性緊急應變計畫，以彌平資金缺口，降低流動性風險，維持全行正常營運。</p> |

新臺幣到期日期限結構分析

105年12月31日
單位：新臺幣仟元

| 項目 | 合計 | 距到期日剩餘期間金額 | | | | | |
|----------|------------------|----------------|----------------|------------------|-----------------|------------------|------------------|
| | | 0天至10天 | 11天至30天 | 31天至90天 | 91天至180天 | 181天至1年 | 超過1年 |
| 主要到期資金流入 | \$ 1,755,269,500 | \$ 168,414,595 | \$ 180,071,201 | \$ 191,975,919 | \$ 198,777,659 | \$ 202,400,836 | \$ 813,629,290 |
| 主要到期資金流出 | 2,437,483,830 | 109,575,849 | 173,464,798 | 298,729,968 | 275,651,699 | 481,489,585 | 1,098,571,931 |
| 期距缺口 | (\$ 682,214,330) | \$ 58,838,746 | \$ 6,606,403 | (\$ 106,754,049) | (\$ 76,874,040) | (\$ 279,088,749) | (\$ 284,942,641) |

註：係指全行新臺幣之金額。

美金到期日期限結構分析表

105年12月31日
單位：美金仟元

| 項目 | 合計 | 距到期日剩餘期間金額 | | | | |
|----------|-----------------|----------------|----------------|----------------|----------------|----------------|
| | | 0至30天 | 31天至90天 | 91天至180天 | 181天至1年 | 超過1年 |
| 主要到期資金流入 | \$ 49,616,397 | \$ 19,875,115 | \$ 7,124,975 | \$ 3,407,806 | \$ 2,521,586 | \$ 16,686,915 |
| 主要到期資金流出 | 61,855,679 | 22,461,490 | 8,469,306 | 5,147,899 | 6,649,376 | 19,127,608 |
| 期距缺口 | (\$ 12,239,282) | (\$ 2,586,375) | (\$ 1,344,331) | (\$ 1,740,093) | (\$ 4,127,790) | (\$ 2,440,693) |

註：係指全行美金之金額。

海外分行美金到期日期限結構分析表

105年12月31日
單位：美金仟元

| 項目 | 合計 | 距到期日剩餘期間金額 | | | | |
|----------|----------------|---------------|--------------|-------------|------------|----------------|
| | | 0至30天 | 31天至90天 | 91天至180天 | 181天至1年 | 超過1年 |
| 主要到期資金流入 | \$ 19,234,224 | \$ 10,148,675 | \$ 2,547,692 | \$ 790,346 | \$ 825,862 | \$ 4,921,649 |
| 主要到期資金流出 | 21,533,211 | 10,478,428 | 1,219,097 | 844,573 | 818,041 | 8,173,072 |
| 期距缺口 | (\$ 2,298,987) | (\$ 329,753) | \$ 1,328,595 | (\$ 54,227) | \$ 7,821 | (\$ 3,251,423) |

(二) 國內外重要政策及法律變動對銀行財務業務之影響及因應措施

請參閱第6頁之「法規環境」。

(三) 科技改變及產業變化對銀行財務業務之影響及因應措施

1、科技改變對銀行財務業務之影響及因應措施

(1) 科技改變對銀行財務業務之影響

在資通訊產業科技日益進步之衝擊下，銀行業之經營模式面臨重大之變革與挑戰，金融業相關作業流程均需運用先進科技，以打破地理空間和營業時間的限制。此外，科技進步不僅造就了使用者習慣之改變，更促使各產業加快數位化的速度並擴大相關技術之應用範圍，銀行對於各項業務的服務型態與內涵，均須因應客戶需求及外界市場的變動而進行適當的調整或創新，並能搭配電子科技提供客戶多樣化的數位金融服務，讓客戶透過網路快速、安全地完成各項金流服務，其對銀行財務業務之影響說明如下：

- 在行動裝置日益普及化之下，客戶多以手機或平板電腦為其生活應用之中心。銀行應透過金融服務行動化，並整合各項支付服務，以符合客戶需求。
- 因應 Bank3.0 發展趨勢，銀行業均加速推動業務數位化比率，將傳統人工作業轉換為線上交易，面對數位交易金額及用戶量不斷成長，銀行應持續投資資訊系統之軟硬體設備，以確保服務的穩定性與擴充性。

- 銀行推廣數位化交易可有效降低實體通路人力成本，並可藉此維繫客戶關係與拓展業務往來，同時取得各項數據，協助瞭解並發掘客戶需求。
- 中國大陸網路購物市場快速成長，國內各銀行競相與大陸第三方支付業者合作，爭取兩岸跨境金流代收代付商機，以提升收益。

(2) 本行之因應措施

鑒於金融業務競爭之成敗關鍵繫於速度和成本的競逐上，銀行業者必須積極推動發展數位金融業務，增加電腦設備的投資，深化運用高科技通訊設備及網際網路，提供客戶快速、低成本和安全的服務，以爭取新客源並留住既有客戶群。以下為本行之相關因應措施：

- 運用數位媒體行銷及行動裝置特性進行產品宣傳，並與社群媒體 Line 合作，運用口碑行銷及長期經營數位客群方式，強化本行數位品牌形象。
- 辦理網路銀行及行動銀行改版，導入使用者體驗設計、優化操作流程，並強化行動服務功能，以因應客戶對數位金融之需求。
- 持續開發新種數位金融產品（如行動金融卡、無卡提款、行動 OTP、點數平台、代收平台及跨境網路交易代收付等服務），提升客戶黏著度。
- 將臨櫃服務功能數位化，提供線上交易及分行預處理功能，並導入機器人服務，降低臨櫃人員的工作負荷，同步提升本行服務品質。
- 透過外部顧問協助本行建置及訓練大數據資料分析能力，透過自主建立分析模型，產出視覺化圖表，以供潛在客戶調查、風險控管及商品開發之參考。
- 加強員工數位金融教育與訓練，深化員工使用電腦之知識與技能，並具備基本行銷能力。
- 聚焦在「雲端」、「資安」、「行動」、「大數據」與「物聯網」五大技術方向，積極投入相關之應用、創新與研發，善用數據價值，打造全新的金融服務平台，發掘各種潛在客戶及商機。
- 配合金管會推動「打造數位化金融環境 3.0」計畫及加強本行競爭力，規劃大數據分析應用，本行已導入 TABLEAU 視覺化分析平台，建置互動式分析報表產製系統，讓業務單位使用者利用簡易拖拉及點擊方式，快速分析及使用資料倉儲資料，以加強資料倉儲資料之分析運用。
- 於「雲端櫃台」增設「開立線上數位存款帳戶」專區，並提供「開立全新帳戶」、「申辦進度查詢及補件」、「金融卡啓用」、「申請網路銀行」四項功能，客戶可於線上申請或查詢數位存款帳戶相關資料，第一階段開放第二類數位存款帳戶。
- 為擴充行動支付業務之應用，「全球金融行動網」新增轉帳付款核定、放行之行動簽核功能；「行動 ATM」新增「個人化服務-常用轉入帳號設定、建立 QR CODE、掃描 QR CODE」功能；ATM 新增「行動提款」功能；線上結匯新增【外幣 e 指通】App 功能，並增加會員機制及多幣別申購；網路銀行的安控機制新增「行動 e 碼」，讓客戶之行動裝置既安全又便利。
- 為提升本行網路代收業務競爭力，完成「網路代收平台」之建置，提供跨境代收服務。

2、產業變化之影響及因應措施

(1) 產業變化對銀行財務業務之影響

105 年全球經濟成長力道不如預期，我國製造業以石化業、半導體產業與醫療器材產業表現較優，機械設備及光學器材產業則表現相對較差。石化產業係因油價低檔盤整，廠商獲利優於預期；半導體產值年增率雖不如以往，但仍有微幅成長；醫療器材則是景氣依舊熱絡；機械設備製造業則受全球景氣成長緩慢及匯率劇烈波動

影響，產值衰退；光學器材受相機市場持續衰退、手機成長也漸趨飽和影響，景氣明顯不佳。營造業景氣亦較 104 年衰退。服務業受國內經濟成長率偏低，造成內需動能不振，又來台中國大陸旅客人數明顯減少，尤以綜合商品零售業、觀光旅遊業及餐飲業營運倍受影響。

展望 106 年，工業國家經濟將緩步復甦、新興及開發中經濟體成長動能提高，全球經濟成長可望優於 105 年，惟美國新政府經貿政策、英國脫歐後續發展等，都將影響全球經濟成長步伐。在內、外需將持續回溫下，我國經濟成長率預估介於 1.5%~2.0%之間，惟須留意國際貿易保護主義升溫等風險因素。我國顯示器面板、醫療器材及通訊產品廠商較看好產業前景；其中顯示器面板景氣於 105 年下半年觸底回升明顯，通訊產品業受惠於應用端增加而有小幅成長，醫療器材產業前景持續看好。機械產業面臨中國市場競爭加劇，景氣仍呈衰退，惟幅度可望減緩。營造業景氣將持續衰退。服務業期待隨經濟成長而有部分提升，但觀光旅遊業新興客源難以彌補中國旅客流失。

為促進國內經濟成長，政府積極推動「擴大投資方案」、「五加二加二」創新產業，以促進經濟轉型升級，聚焦於優化投資環境、激發民間投資、加強國營及泛公股事業投資、強化數位創新等四面向，期能發揮短期提振景氣，中長期打造下一世代產業，厚植整體成長潛能的效益。政府擇定「生技醫藥」、「亞洲矽谷」、「智慧機械」、「綠能科技」及「國防產業」五大創新產業，加上「新農業」和「循環經濟」兩大永續發展產業，再加上「數位國家、創新經濟」和「文化科技」發展方案，作為驅動我國下世代產業成長的核心，期能達成數位國家、智慧島嶼、服務業高值化、非核家園及節能減碳願景。預期上述之政策將對相關領域之廠商帶來發展契機，進而帶動銀行業務之發展。

(2) 本行之因應措施

本行為加強產業分析、掌握產業脈動，除訂購專業產經資料庫供同仁線上即時參閱外，並定期舉辦「徵信業務講習班」，以降低徵、授信風險。另為加強授信風險管理，本行授信政策針對主要產業和集團企業分別訂定授信風險承擔限額，以分散產業變化對本行營運之影響。

(四) 銀行形象改變對銀行之影響及因應措施

本行於 105 年發生遭受美國金融監理機關處以高額罰款之憾事後，本行深切反省於近年來全力衝刺業務之同時，雖已警覺強化管理及遵循法令之重要性，但改進的速度仍不夠快、幅度仍不夠大，加以對美國當地之洗錢防制新規定了解不夠透澈，致使紐約分行在可疑交易匯款之申報上發生疏漏，違反洗錢防制法之相關規定。

為形塑遵法之企業文化，本行將 106 年定為兆豐轉型元年及行動年，從調整經營策略、提升總行管理職能、組織改造成立專責部門、投入資訊系統資本支出以增進可疑交易的監控能力、大舉進用法遵及洗錢防制專業人員並加強人員教育訓練等方面多管齊下，以改善內稽、內控跟法遵的運作機制。本行將以國際最高標準自我要求，務求確實符合國內、外金融監理機關之規定。展望未來，相信兆豐的進步將會是一個進行式，一步一腳印，以貫徹之執行力，開創新局，重返榮耀。

除此之外，本行向來秉持著「取之於社會，用之於社會」的精神，投入各項公益慈善活動，舉凡藝術文化、體育交流、學術教育、慈善公益、關懷弱勢...等均不遺餘力。唯有以更多的實際行動，積極參與社會公益活動，期能提升本行企業品牌曝光與知名度。本行捐撥成立之兆豐國際商業銀行文教基金會辦理之多項公益活動請參閱第 43 頁之「其他有助於瞭解企業社會責任運作情形之重要資訊」。

(五) 進行併購之預期效益、可能風險及因應措施

本行 105 年度並無購併活動。

(六) 擴充營業據點之預期效益、可能風險及因應措施

本行於全球佈局的主要有二大方向，一為在全球金融中心，如：紐約、倫敦、香港等，可掌握最新的金融技術及提供資金流服務；另一方向則以服務台商及華人市場為考量，藉由本行外匯、企金及國際金融等優勢，拓展海外版圖，進一步深耕當地市場。鑒於新設據點所需之成本甚鉅，故在拓展據點時，本行於開行前均採取審慎之態度進行效益評估。開行後，除積極進行業務的拓展，並同時注重整體風險的管理，對全球國家風險之變化進行即時監控，以降低風險。

本行近年海外布局之重點仍在亞洲，尤其是中國大陸及東南亞新興市場國家，如：越南、泰國、柬埔寨、緬甸等，主要係該等國家經濟處於成長階段，市場潛力大，帶動金融服務需求大幅增加，而其銀行業經營及管理技術尚處於發展階段，故本行憑藉長期累積的優勢，不只要進入市場，更要拓展市占率。本行於 105 年度新增之海外據點為緬甸仰光代表處，於阿拉伯聯合大公國之阿布達比分行業已獲當地主管機關核准刻正籌備中，而尚待當地主管機關核准之案件為越南海陽分行。

(七) 業務集中所面臨之風險及因應措施

本行為分散風險，維持資產品質，對客戶別、行業別及國家別均訂有風險承擔限額，以避免暴險過度集中。

1、客戶別控管

除依銀行法規定嚴格執行對同一人、同一關係人、同一關係企業及利害關係人之授信限額控管外，並將集團企業依信用評等予以分級，訂定不同級別之授信總限額及無擔保授信限額；此外，對同一人、集團企業、產業別訂定涵蓋授信、長期股權投資、各類金融商品之信用總暴險限制，按月彙計暴險情形，以防止風險過度集中。

2、行業別控管

依據營運策略，考量景氣變化及產業展望等因素，對各主要產業別授信信用風險之承擔分別訂定限額，並按月彙計對各主要行業別授信風險承擔之金額，以控管風險限額。

3、國家別控管

針對個別國家不同政權穩定度、經濟發展力、信用狀況與償債能力，參考「穆迪信用評等公司」(Moody's Investors Service) 最新公布之國家外幣債信評等 (Country Ceilings for Foreign Currency)，並參考已核配之國家風險額度之實際使用情形及其他相關資訊等，訂定各國及各級別國家風險限額，並按月彙計各國家債權，以避免風險過度集中於某一國家。另每日審視 Bloomberg 國家別之五年期信用違約交換 (CDS) 價格，即加碼 (Spread)，作為國家風險限額之動態管理指標。

(八) 經營權之改變對銀行之影響、風險及因應措施

本公司為兆豐金融控股(股)公司 100%持有之子公司，經營權並未改變。

(九) 董事、監察人或持股超過百分之一之大股東，股權之大量移轉或更換對銀行之影響、風險及因應措施

本行係兆豐金融控股(股)公司 100%持股之子公司，105 年度及截至年報刊印日止，並未發生股權移轉之情事，對本行之經營權無影響。

(十) 105 年度重大訴訟、非訟或行政爭訟事件

| 系爭事實 / 發生原因 | 標的金額 | 訴訟開始日期 | 主要涉訟當事人 | 目前處理情形 |
|--|------------------------|-----------|------------|--|
| 本行前董事長蔡○○、前總經理吳○○於任職期間對於美國紐約州金融監理機關(簡稱 NYDFS)檢查報告所列應改善事項之未積極處置及回應，導致本行於 105 年 8 月 19 日與 NYDFS 簽署合意令支付美金 1 億 8000 萬元(折合新臺幣 57 億 5195 萬 3509 元)之罰款，並因此遭金融監督管理委員會以本行未落實建立及未確實執行內部控制制度，有礙健全經營之虞，違反銀行法第 45 條之 1 第 1 項規定，依同法第 129 條第 7 款規定，核處新臺幣 1,000 萬元罰鍰，本行董事會於 105 年 9 月 23 日決議對蔡○○及吳○○二人求償。 | 新臺幣 5,761,953 仟元 | 105.09.30 | 蔡○○ 吳○○ | 本行已委請律師於 105 年 9 月 30 日向臺灣臺北地方法院提起民事訴訟對前董事長蔡○○、前總經理吳○○二人求償新臺幣 57 億 6195 萬 3509 元，並聲請假扣押其財產，現已由法院審理中。 |

(十一) 其他重要風險及因應措施

1、策略風險

每年本行依據經濟成長率、產業景氣的變動、金融競爭的環境等各項因素，訂定本行經營方針，並依據市場的狀況調整經營策略，以維持本行各項業務的競爭力與機動性。

2、信譽風險

本行設有客戶申訴專線，以公正合理的態度處理客戶抱怨事件，改善本行服務品質，維護本行良好的商譽。

3、法令遵循風險

本行設有法令遵循主管制度，每半年進行一次遵守法令項目自評，以加強同仁對於相關業務法令之瞭解，落實各項法令之遵循。

七、危機處理應變機制

本公司訂有「災害(危機)應變防救作業要點」，明確規範災害緊急應變防救任務編組與職掌、權責劃分、緊急通報程序與應變處理指導方針。遇緊急事件發生時，依事件應處理層級分級啟動危機處理作業機制，並由緊急應變小組負責緊急事故之處理與指揮，各相關單位於緊急事件發生至落幕期間，應持續收集及追蹤有關報導及外界反應以提供決策主管判析；並於事件發生後三日內撰寫書面報告，發言人或公關部門於緊急事件發生時，並應適時對外發表聲明或聯繫媒體進行澄清。

八、其他重要事項：無。

特別記載事項

一、關係企業合併營業報告書

1、關係企業組織圖

105年12月31日

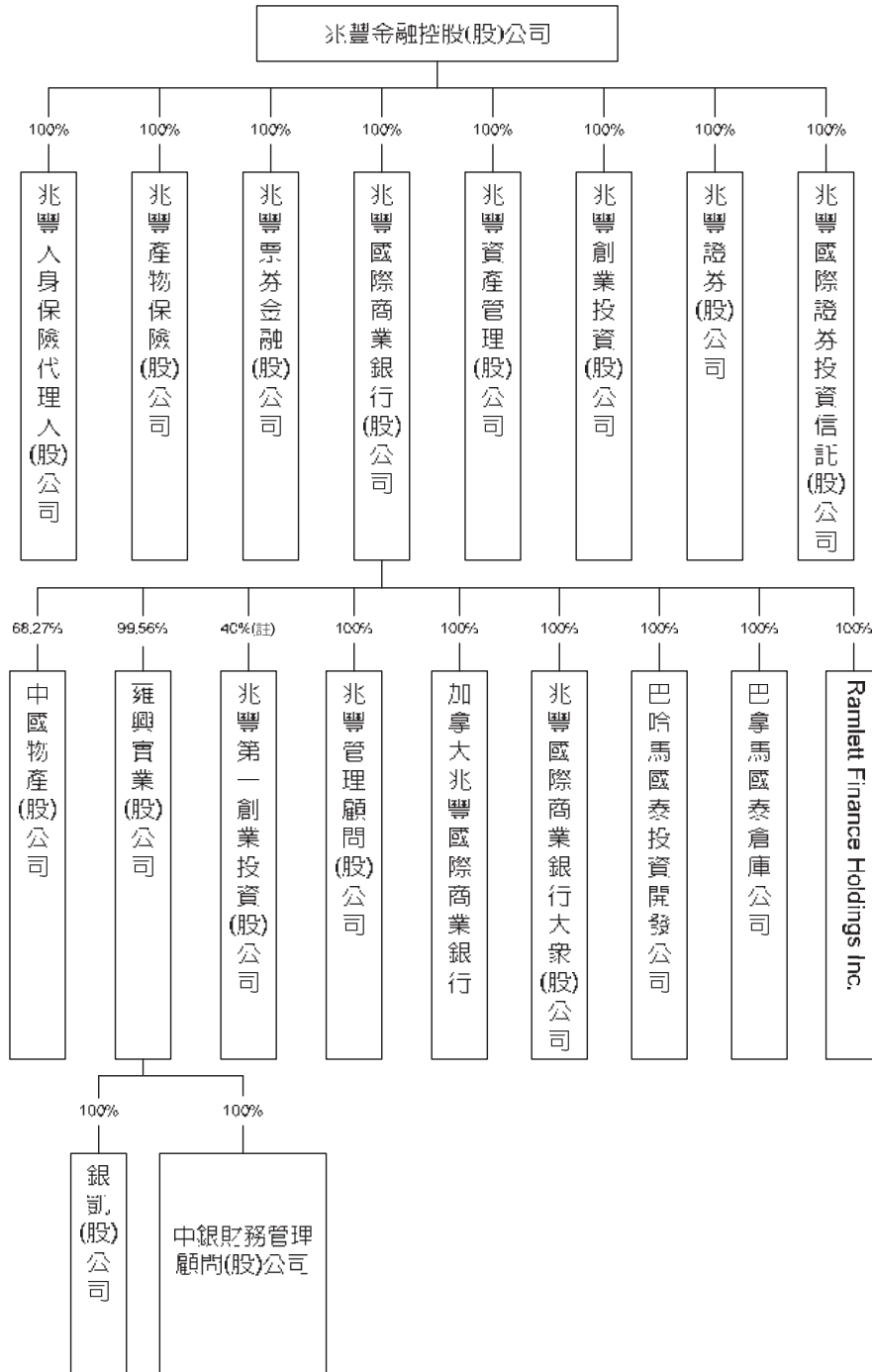

註：兆豐第一創業投資(股)公司分別由兆豐國際商銀、兆豐證券及兆豐產險分別持股 25%、10%及 5%。

2、關係企業基本資料

105年12月31日

單位：仟元

| 企業名稱 | 設立日期 | 地址 | 實收資本額 | 主要營業或生產項目 | 持股比例 |
|-------------------------------|------------|--|---------------|--|--------|
| 兆豐管理顧問(股)公司 | 2002.1.16 | 台北市衡陽路 91 號 7 樓 | NTD 10,000 | 創業投資事業管理顧問業、投資顧問業、企業經營管理顧問業 | 100% |
| 兆豐第一創業投資(股)公司 | 2003.11.5 | 台北市衡陽路 91 號 7 樓 | NTD 337,500 | 創業投資 | 25% |
| 中國物產(股)公司 | 1956.12.29 | 台北市吉林路 100 號 7 樓 | NTD 5,000 | 物業事業、倉庫事業及其他事業之投資 | 68.27% |
| 雍興實業(股)公司 | 1950.12.9 | 台北市吉林路 100 號 7 樓 | NTD 30,000 | 一般工礦事業之代理經營進出口有關業務 接受客戶委託辦理電腦資料處理、印刷業務之代理業務 各種文件表冊之整理、裝訂、抄錄、人力派遣業務 | 99.56% |
| 銀凱(股)公司 | 2000.11.10 | 新北市三重區重陽路三段 99 號 4~6 樓 | NTD 20,000 | 企業經營管理顧問、資料處理服務、一般廣告服務、一般百貨業務、信用卡代辦業務、逾期應收帳款管理服務 | 100% |
| 中銀財務管理顧問(股)公司 | 2003.2.13 | 台北市吉林路 100 號 3 樓 | NTD 20,000 | 投資顧問、企業經營管理顧問、創投事業管理顧問 | 100% |
| 巴拿馬國泰倉庫公司 | 1982.11.1 | Dominador Bazan y Calle 20, Manzana 31, P.O.Box 0302-00445 Colon Free Zone, Republic of Panama | USD 1,000 | 不動產出租 | 100% |
| 巴哈馬國泰投資開發公司 | 1969.7.15 | Post Office Box 3937 Nassau, Bahamas | USD 5 | 國際投資及開發事宜 | 100% |
| RAMLETT FINANCE HOLDINGS INC. | 1981.12.30 | Calle 50 y Esquina Margarita A de Vallarino, Entrada Nuevo Campo Alegre Edificio ICBC, No.74, Panama | USD 20 | 不動產投資事宜 | 100% |
| 加拿大兆豐國際商業銀行 | 1982.12.1 | North York Madison Centre 4950 Yonge Street, Suite 1002 Toronto, Ontario, M2N 6K1, Canada | CAD 23,000 | 存款業務 授信業務(徵信、放款及 L/C 保兌) 進出口押匯、託收及匯兌 | 100% |
| 兆豐國際商業銀行大眾(股)公司 | 2005.8.8 | 36/12 P.S. Tower, Asoke, Sukhumvit 21 Road, Klongtoey-nua, Wattana, Bangkok 10110, Thailand | THB 4,000,000 | 存款業務 授信業務(徵信、放款及 L/C 保兌) 進出口押匯、託收及匯兌 | 100% |

註：兆豐金融控股(股)公司及其他子公司資料請參閱兆豐金控年報。

175

特別記載事項

3、依公司法第 369 條之 3 推定為有控制與從屬者，其相同股東資料

| 推定原因 | 名稱或姓名 | 持有本行股份 | | 設立日期 | 地 址 | 實收資本額 (仟元) | 主要營業項目 |
|--------|-------------|---------------|------|----------|-------------------|---------------|--------------|
| | | 股數 | 持股比例 | | | | |
| 法人股東相同 | 兆豐金融控股(股)公司 | 8,536,233,631 | 100% | 2002.2.4 | 台北市忠孝東路 2 段 123 號 | 135,998,239 | 投資及對被投資事業之管理 |

4、各關係企業董事、監察人及總經理資料

105 年 12 月 31 日

| 企業名稱 | 職 稱 | 姓名或代表人 | 持有股份 | |
|---------------|--------------------|----------------------|-----------|--------|
| | | | 股 數 | 持股比例 |
| 兆豐管理顧問(股)公司 | 董事長 | 程聰仁(兆豐國際商業銀行(股)公司代表) | 1,000,000 | 100% |
| | 董事 | 楊明芳(兆豐國際商業銀行(股)公司代表) | | |
| | 董事 | 黃時中(兆豐國際商業銀行(股)公司代表) | | |
| | 監察人 | 鍾淑華(兆豐國際商業銀行(股)公司代表) | | |
| 兆豐第一創業投資(股)公司 | 董事長 | 楊明芳(兆豐國際商業銀行(股)公司代表) | 8,437,500 | 25% |
| | 總經理 | 羅銀益 | | |
| | 董事 | 程聰仁(兆豐國際商業銀行(股)公司代表) | 5,062,500 | 15% |
| | 董事(註 1) | 李沃牆(兆豐國際商業銀行(股)公司代表) | | |
| | 董事(註 1) | 李禮仲(兆豐國際商業銀行(股)公司代表) | | |
| 董事 | 翁嘉宏(兆豐證券(股)公司代表) | 338 | 0.001% | |
| 監察人 | 藍璧郁(國泰創業投資(股)公司代表) | 3,375,000 | 10% | |
| 中國物產(股)公司 | 董事長 | 蔡永義(兆豐國際商業銀行(股)公司代表) | 68,274 | 68.27% |
| | 董事 | 李春香(兆豐國際商業銀行(股)公司代表) | | |
| | 董事 | 陳達生(兆豐國際商業銀行(股)公司代表) | | |
| | 董事 | 蘇純科(兆豐國際商業銀行(股)公司代表) | | |
| | 董事 | 王立中(兆豐國際商業銀行(股)公司代表) | | |
| | 董事 | 許元秋(兆豐國際商業銀行(股)公司代表) | | |
| 監察人 | 李俐俐 | 0 | 0% | |
| 雍興實業(股)公司 | 董事長 | 蔡永義(兆豐國際商業銀行(股)公司代表) | 298,668 | 99.56% |
| | 董事 | 郭玉真(兆豐國際商業銀行(股)公司代表) | | |
| | 董事 | 張豔珊(兆豐國際商業銀行(股)公司代表) | | |
| | 董事 | 李應仁(兆豐國際商業銀行(股)公司代表) | | |
| 監察人 | 曾覺 | 0 | 0% | |
| 銀凱(股)公司 (註 2) | 董事長兼總經理 | 吳高淑鑾(雍興實業(股)公司代表) | 200,000 | 100% |
| | 董事 | 張壬富(雍興實業(股)公司代表) | | |
| | 董事 | 游麗珠(雍興實業(股)公司代表) | | |
| | 董事 | 陳昭蓉(雍興實業(股)公司代表) | | |
| | 董事 | 莊綿淑(雍興實業(股)公司代表) | | |
| 監察人 | 易美蓮(雍興實業(股)公司代表) | | | |

| 企業名稱 | 職 稱 | 姓名或代表人 | 持有股份 | |
|--|---------------------|-----------------------|----------------------|-------------|
| | | | 股 數 | 持股比例 |
| 中銀財務管理顧問(股)公司 (註 3) | 董事長 | 傅瑞媛(雍興實業(股)公司代表) | 2,000,000 | 100% |
| | 董事兼總經理 | 陳文乾(雍興實業(股)公司代表) | | |
| | 董事 | 林元熙(雍興實業(股)公司代表) | | |
| | 董事 | 李春香(雍興實業(股)公司代表) | | |
| | 監察人 | 游惠伶(雍興實業(股)公司代表) | | |
| 巴拿馬國泰倉庫公司 (註 4) | 董事長 | 曹正謙(兆豐國際商業銀行(股)公司代表) | 1,000 | 100% |
| | 董事兼總經理 | 陳義欽(兆豐國際商業銀行(股)公司代表) | | |
| | 董事 | 陳鴻輝(兆豐國際商業銀行(股)公司代表) | | |
| | 董事 | 莊清琦(兆豐國際商業銀行(股)公司代表) | | |
| | 董事 | 蔡泰山(兆豐國際商業銀行(股)公司代表) | | |
| 巴哈馬國泰投資開發公司 (註 5) | 董事長 | 曹正謙(兆豐國際商業銀行(股)公司代表) | 5,000 | 100% |
| | 董事兼總經理 | 李春香(兆豐國際商業銀行(股)公司代表) | | |
| | 董事 | 周堯富(兆豐國際商業銀行(股)公司代表) | | |
| | 董事 | 蔣小如(兆豐國際商業銀行(股)公司代表) | | |
| | 董事 | 蔡永義(兆豐國際商業銀行(股)公司代表) | | |
| | 董事 | 陳 燕(兆豐國際商業銀行(股)公司代表) | | |
| | 董事 | 陳威堯(兆豐國際商業銀行(股)公司代表) | | |
| Ramlett Finance Holdings Inc. (註 6) | 董事長 | 曹正謙(兆豐國際商業銀行(股)公司代表) | 1,500 | 100% |
| | 董事兼總經理 | 莊清琦(兆豐國際商業銀行(股)公司代表) | | |
| | 董事 | 陳鴻輝(兆豐國際商業銀行(股)公司代表) | | |
| 加拿大兆豐國際商業銀行 | 董事長 | 張瑛鶯(兆豐國際商業銀行(股)公司代表) | 230,000 | 100% |
| | 董事兼總經理 | 盧仲忻(兆豐國際商業銀行(股)公司代表) | | |
| | 董事 | 曹正謙(兆豐國際商業銀行(股)公司代表) | | |
| | 獨立董事 | 關保衛 | 0 | 0% |
| | 獨立董事 | 鎮健常 | | |
| | 獨立董事 | 龍乃詒 | | |
| | 獨立董事 | 胡伯岳 | | |
| | 兆豐國際商業銀行大眾(股) 公司 | 董事長 | 林元熙(兆豐國際商業銀行(股)公司代表) | 400,000,000 |
| 董事兼總經理 | | 吳家宏(兆豐國際商業銀行(股)公司代表) | | |
| 董事 | | 曹正謙(兆豐國際商業銀行(股)公司代表) | | |
| 董事 | | 陳國寶(兆豐國際商業銀行(股)公司代表) | | |
| 董事 | | 賈瑞恒(兆豐國際商業銀行(股)公司代表) | | |
| 董事 | | 何通海(兆豐國際商業銀行(股)公司代表) | | |
| 獨立董事 | | Wittaya Supatanakul | 0 | 0% |
| 獨立董事 | | Adisorn Pinijkulviwat | | |
| 獨立董事 | | Niramon Asavamane | | |

註 1：行政院國家發展基金委託兆豐國際商業銀行信託部代管。

註 2：106 年 2 月 23 日董事長由李春香接任，總經理由張王富接任。

註 3：106 年 1 月 26 日董事長由黃永貞接任。

註 4：106 年 1 月 25 日董事莊清琦由孔繁昌接任，董事兼總經理陳義欽由邱聰賢接任。

註 5：106 年 2 月 10 日董事兼總經理李春香由周堯富接任。

註 6：106 年 1 月 25 日董事兼總經理莊清琦由孔繁昌接任。

5、各關係企業 105 年度營運概況表

單位：新臺幣仟元

| 企業名稱 | 資本額 | 資產總額 | 負債總額 | 淨值 | 營業收入 | 營業利益 | 本期損益(稅後) | 每股盈餘(元)(稅後) |
|-------------------------------|-----------|------------|------------|-----------|---------|---------|----------|-------------|
| 兆豐管理顧問(股)公司 | 10,000 | 83,546 | 14,223 | 69,323 | 65,703 | 41,649 | 34,819 | 34.82 |
| 兆豐第一創業投資(股)公司 | 337,500 | 88,173 | 92 | 88,081 | 376 | -12,198 | -12,147 | -0.36 |
| 中國物產(股)公司 | 5,000 | 46,288 | 27,861 | 18,427 | 1,373 | 628 | 618 | 6.18 |
| 雍興實業(股)公司 | 30,000 | 1,021,028 | 249,364 | 771,664 | 158,341 | 7,284 | 58,297 | 194.32 |
| 銀凱(股)公司 | 20,000 | 56,465 | 17,114 | 39,351 | 166,884 | 10,195 | 8,806 | 44.03 |
| 中銀財務管理顧問(股)公司 | 20,000 | 25,106 | 328 | 24,778 | 5,607 | 1,834 | 4,363 | 2.18 |
| 巴拿馬國泰倉庫公司 | 32,206 | 53,733 | 334 | 53,399 | 3,947 | -2,820 | -2,820 | -2,819.78 |
| 巴哈馬國泰投資開發公司 | 161 | 59,892 | 0 | 59,892 | 2,616 | 2,541 | 2,541 | 508.16 |
| Ramlett Finance Holdings Inc. | 644 | 60,303 | 55,976 | 4,327 | 8,678 | 1,190 | 1,190 | 793.41 |
| 加拿大兆豐國際商業銀行 | 549,672 | 5,212,257 | 4,234,485 | 977,772 | 121,155 | 14,179 | 10,476 | 45.55 |
| 兆豐國際商業銀行大眾(股)公司 | 3,594,400 | 18,162,617 | 13,322,753 | 4,839,864 | 650,559 | 267,123 | 213,403 | 0.58 |

105 年 12 月 31 日各幣別與新臺幣兌換匯率：

| | 資產負債項目 | 損益項目 |
|-----|---------|---------|
| USD | 32.2060 | 32.2103 |
| CAD | 23.8988 | 24.3626 |
| THB | 0.8986 | 0.9132 |

6、各關係企業經營業務所涵蓋之行業

包括銀行業、創投業、管理顧問業、投資顧問業、買賣業、服務業、倉儲業、不動產投資業。

7、各關係企業間所經營業務互有關聯者之業務往來分工情形

105 年本行與加拿大兆豐國際商業銀行、泰國兆豐大眾(股)公司、兆豐票券有存、拆放同業及同業存、拆款之業務往來，請參閱下表：

單位：新臺幣仟元

| 項目 | 期末餘額 | 最高金額 | 利率區間(%) | 利息收入(費用) |
|---------------|---------|-----------|----------------|-----------|
| 存、拆放同業 | | | | |
| 加拿大兆豐國際商業銀行 | 424,772 | 982,809 | 0.48%~1.85% | 83 |
| 泰國兆豐大眾(股)公司 | 894,475 | 1,829,559 | 0.57%~6.33% | 2,808 |
| 兆豐票券 | - | 6,392,878 | 0.28%~1.40%(註) | 14,987 |
| 同業存、拆款 | | | | |
| 加拿大兆豐國際商業銀行 | 50,089 | 2,966,056 | 0.35%~0.56% | (301) |
| 泰國兆豐大眾(股)公司 | 684,261 | 2,130,097 | 2.40%~4.50% | (1,600) |

註：新臺幣拆借利率區間為 0.28%~0.50%；外幣拆借利率區間為 0.70%~1.40%。

105 年本行代售兆豐保代代銷保單及兆豐產險保單之手續費收入分別為新臺幣 978,170 仟元及 9,534 仟元；代售兆豐國際投信旗下系列之銷售基金手續費收入為新臺幣 28,520 仟元；支付兆豐產險保險費費用新臺幣 39,329 仟元；與銀凱(股)公司有信用卡作業之業務往來，105 年給付之作業費為新臺幣 166,884 仟元；列印、封裝文件作業及勞務外包係委託雍興實業(股)公司代為處理，105 年給付費用新臺幣 119,930 仟元。

二、關係企業合併財務報表

同本行合併財務報表，請參閱第 91 頁至 100 頁。

三、關係報告書

(一) 關係報告書聲明書

兆豐國際商業銀行

關係報告書聲明書

本公司 105 年度（自民國 105 年 1 月 1 日至 105 年 12 月 31 日止）之關係報告書，係依「關係企業合併營業報告書關係企業合併財產報表及關係報告書編製準則」編製，且所揭露資訊與上開期間之財務報告附註所揭露之相關資訊無重大不符。

特此聲明

聲明人：兆豐國際商業銀行股份有限公司



負責人：

張若頤



中 華 民 國 106 年 4 月 13 日

(二) 會計師對本行關係報告書聲明書之意見書



兆豐國際商業銀行股份有限公司
關係報告書會計師複核報告

資會綜字第 16005979 號

兆豐國際商業銀行股份有限公司公鑒：

貴公司民國 106 年 4 月 13 日編製之民國 105 年度之關係報告書，經 貴公司聲明係依「關係企業合併營業報告書關係企業合併財務報表及關係報告書編製準則」編製，且所揭露資訊與上開期間之財務報告附註所揭露之相關資訊無重大不符。

本會計師已就 貴公司編製之關係報告書，依據「關係企業合併營業報告書關係企業合併財務報表及關係報告書編製準則」與 貴公司民國 105 年度之財務報告附註加以比較，尚未發現上述聲明有重大不符之處。

資 誠 聯 合 會 計 師 事 務 所

會 計 師 紀 淑 梅



中 華 民 國 106 年 4 月 13 日

資誠聯合會計師事務所 PricewaterhouseCoopers, Taiwan
11012 臺北市信義區基隆路一段 333 號 27 樓 / 27F, 333, Keelung Road, Sec. 1, Xinyi Dist., Taipei City 11012, Taiwan
T: +886 (2) 2729 6666, F: +886 (2) 2757 6371, www.pwc.com/tw

(三) 關係報告書

1、從屬公司與控制公司間之關係概況

| 控制公司名稱 | 控制原因 | 控制公司之持股與設質情形 | | | 控制公司派員擔任董事、監察人情形 | |
|-------------|------|---------------|------|------|---------------------------|----|
| | | 持有股數 | 持股比例 | 設質股數 | 職稱 | 姓名 |
| 兆豐金融控股(股)公司 | 轉投資 | 8,536,233,631 | 100% | 0 | 請參閱第 9 頁至第 11 頁「董事、監察人資料」 | |

2、從屬公司與控制公司之交易往來情形

- (1) 進(銷)貨交易：無
- (2) 財產交易：無
- (3) 資金融通：無
- (4) 資產租賃

本行 105 年度與兆豐金融控股(股)公司之資產租賃情形如下：

| 交易類型(出租或承租) | | 出租予 兆豐金融控股(股)公司 | 出租予 兆豐金融控股(股)公司 | 向兆豐金融控股(股)公司 承租 |
|--------------|------|------------------------|----------------------|-------------------------|
| 標的物 | 名稱 | 林口勵志樓 | 台開金融大樓 | 兆豐金融大樓 |
| | 座落地點 | 桃園市龜山區復興二路 35 號 3 樓 | 臺北市重慶南路一段 2 號 2 樓 | 臺北市忠孝東路二段 123 號 18 樓 |
| 租賃期間 | | 103.8.1~107.7.31 | 105.12.1~108.11.30 | 105.11.21~107.12.31 |
| 租賃性質 | | 營業租賃 | 營業租賃 | 營業租賃 |
| 租金決定依據 | | 參考當時同棟大樓租金水準 | 參考當時同棟大樓租金水準 | 參考鑑價機構鑑估租金 |
| 收取(支付)方法 | | 按月收取 | 按月收取 | 按月支付 |
| 與一般租金水準之比較情形 | | 相當 | 相當 | 相當 |
| 105 年租金總額 | | 新臺幣 216,000 元整(含稅) | 新臺幣 17,710 元整(含稅) | 新臺幣 136,383 元整 |
| 105 年租金收付情形 | | 正常 | 正常 | 正常 |
| 其他約定事項 | | 合約標的包括場地及周邊設備服務 | - | - |

(5) 其他重要交易往來情形

本行與兆豐金融控股(股)公司選擇採連結稅制合併結算申報營利事業所得稅，105 年應付兆豐金融控股(股)公司所得稅款淨額為新臺幣 2,433,546 仟元。

3、背書保證情形

無。

4、其他對財務、業務有重大影響之事項

無。

四、105 年度及截至 106 年 3 月底止，私募有價證券辦理情形

無。

五、105 年度及截至 106 年 3 月底止，子公司持有或處分本行股票情形

無。

六、其他必要補充說明事項

無。

七、與證券交易法第三十六條第三項第二款所定對股東權益或證券價格有重大影響之事項

無。

國內、外各行處地址及電話

106年3月31日

| 地區別 | 代號 | 分行名稱 | 單位主管 | 地 址 | 連絡電話 | 傳真 |
|--------|----------|-----------|------|--------------------------------------|-------------|-------------|
| 總行 | | | | 10424 臺北市中山區吉林路 100 號 | 02-25633156 | 02-23568936 |
| 總行營業單位 | | | | | | |
| 臺北市 | 017-0077 | 國外部 | 黃永貞 | 10424 臺北市中山區吉林路 100 號 | 02-25633156 | 02-25632614 |
| | 017-0240 | 信託部 | 游麗珠 | 10424 臺北市中山區吉林路 100 號 | 02-25633156 | 02-25235002 |
| | 017-1144 | 財務部 | 周堯富 | 10424 臺北市中山區吉林路 100 號 | 02-25633156 | 02-25613395 |
| | 017-2439 | 投資部 | 程聰仁 | 10424 臺北市中山區吉林路 100 號 | 02-25633156 | 02-25630950 |
| | 017-0251 | 國際金融業務分行 | 陳 燕 | 10424 臺北市中山區吉林路 100 號 | 02-25633156 | 02-25637138 |
| 國內分行 | | | | | | |
| 臺北市 | 017-2406 | 衡陽分行 | 范維莘 | 10009 臺北市中正區衡陽路 91 號 | 02-23888668 | 02-23885000 |
| | 017-0170 | 城中分行 | 王大智 | 10047 臺北市中正區許昌街 42 號 | 02-23122222 | 02-23111645 |
| | 017-0860 | 駐外交部簡易型分行 | 湯秀美 | 10048 臺北市中正區凱達格蘭大道 2 號 129 室 | 02-23482065 | 02-23811858 |
| | 017-2015 | 金控總部分行 | 陳宏徵 | 10058 臺北市中正區忠孝東路二段 123 號 | 02-25633156 | 02-23569750 |
| | 017-0309 | 南台北分行 | 莊雪芳 | 10093 臺北市中正區羅斯福路二段 9-1 號 | 02-23568700 | 02-23922533 |
| | 017-0572 | 大稻埕分行 | 王文彥 | 10343 臺北市大同區西寧北路 62 之 5 號 | 02-25523216 | 02-25525627 |
| | 017-0435 | 大同分行 | 邱月琴 | 10355 臺北市大同區南京西路 113 號 | 02-25567515 | 02-25580154 |
| | 017-2347 | 圓山分行 | 趙明凱 | 10448 臺北市中山區中山北路二段 133 號 | 02-25671488 | 02-25817690 |
| | 017-0158 | 中山分行 | 蔡謙郁 | 10450 臺北市中山區中山北路二段 15 號 | 02-25119231 | 02-25635554 |
| | 017-0701 | 南京東路分行 | 張翠萍 | 10457 臺北市中山區南京東路二段 53 號 | 02-25712568 | 02-25427152 |
| | 017-2314 | 城北分行 | 吳啓煌 | 10459 臺北市中山區松江路 156 之 1 號 | 02-25683658 | 02-25682494 |
| | 017-0088 | 台北復興分行 | 廖瑞令 | 10488 臺北市中山區南京東路三段 198 號 | 02-27516041 | 02-27511704 |
| | 017-0550 | 松山機場分行 | 董淑卿 | 10548 臺北市松山區敦化北路 340-9 號 松山機場航站大廈 | 02-27152385 | 02-27135420 |
| | 017-0424 | 松南分行 | 郭錦坤 | 10570 臺北市松山區南京東路五段 234 號 | 02-27535856 | 02-27467271 |
| | 017-2266 | 城東分行 | 陳安章 | 10574 臺北市松山區民生東路四段 52 號 | 02-27196128 | 02-27196261 |
| | 017-2107 | 敦化分行 | 劉清文 | 10551 臺北市松山區敦化北路 88 之 1 號 | 02-87716355 | 02-87738655 |
| | 017-0365 | 民生分行 | 林水彬 | 10596 臺北市松山區民生東路三段 128 號 | 02-27190690 | 02-27190688 |
| | 017-2299 | 大安分行 | 葉永正 | 10658 臺北市大安區信義路 3 段 182 號 | 02-27037576 | 02-27006352 |
| | 017-0192 | 安和分行 | 陳仁志 | 10680 臺北市大安區安和路二段 62 號 | 02-27042141 | 02-27042075 |
| | 017-0310 | 敦南分行 | 李燧煌 | 10683 臺北市大安區敦化南路二段 62 號 | 02-27050136 | 02-27050682 |
| | 017-0055 | 忠孝分行 | 李明輝 | 10692 臺北市大安區忠孝東路四段 233 號 | 02-27711877 | 02-27711486 |
| | 017-2163 | 世貿分行 | 邱玉玟 | 11012 臺北市信義區基隆路一段 333 號 | 02-27203566 | 02-27576144 |
| | 017-0480 | 信義分行 | 鍾淑華 | 11052 臺北市信義區基隆路二段 65 號 | 02-23788188 | 02-23772515 |
| | 017-2026 | 台北分行 | 林秀梅 | 11071 臺北市信義區忠孝東路四段 550 號 | 02-27587590 | 02-27581265 |
| | 017-0103 | 蘭雅分行 | 王德敏 | 11155 臺北市士林區中山北路六段 126 號 | 02-28385225 | 02-28341483 |
| | 017-0217 | 天母分行 | 孫國良 | 11156 臺北市士林區中山北路七段 193 號 | 02-28714125 | 02-28714374 |
| | 017-0516 | 內湖分行 | 李宏業 | 11489 臺北市內湖區成功路四段 68 號 | 02-27932050 | 02-27932048 |
| | 017-2370 | 內湖科學園區分行 | 湯紹平 | 11492 臺北市內湖區瑞光路 472 號 | 02-87983588 | 02-87983536 |
| | 017-0675 | 東內湖分行 | 倪治雍 | 11494 臺北市內湖區港墘路 202 號 | 02-26275699 | 02-26272988 |
| | 017-0745 | 南港分行 | 張瑞貞 | 11575 臺北市南港區忠孝東路六段 21-1 號 | 02-27827588 | 02-27826685 |

183

國內、外各行處地址及電話

| 地區別 | 代號 | 分行名稱 | 單位主管 | 地 址 | 連絡電話 | 傳真 |
|----------|----------|----------|--------------------------|--------------------------------------|-------------|-------------|
| 基隆市 | 017-0491 | 基隆分行 | 林福山 | 20045 基隆市仁愛區南榮路 24 號 | 02-24228558 | 02-24294089 |
| 新北市 | 017-2060 | 板橋分行 | 林明忠 | 22050 新北市板橋區文化路一段 51 號 | 02-29608989 | 02-29608687 |
| | 017-0273 | 板南分行 | 辛秀津 | 22060 新北市板橋區南雅南路二段 148 號 | 02-89663303 | 02-89661421 |
| | 017-0468 | 新店分行 | 廖英秋 | 23143 新北市新店區北新路二段 173 號 | 02-29182988 | 02-29126480 |
| | 017-2381 | 雙和分行 | 鄭余生 | 23445 新北市永和區永和路一段 67 號 | 02-22314567 | 02-22315288 |
| | 017-0343 | 永和分行 | 巫培鴻 | 23450 新北市永和區福和路 201 號 | 02-29240086 | 02-29240074 |
| | 017-0697 | 中和分行 | 吳鶴竒 | 23555 新北市中和區中山路二段 124 號 | 02-22433567 | 02-22433568 |
| | 017-0561 | 土城分行 | 吳秀朱 | 23669 新北市土城區中央路二段 276 號 | 02-22668866 | 02-22668368 |
| | 017-2196 | 南三重分行 | 徐世宗 | 24144 新北市三重區重新路四段 12 號 | 02-29748811 | 02-29724901 |
| | 017-0125 | 三重分行 | 梁宗哲 | 24145 新北市三重區重陽路三段 99 號 | 02-29884455 | 02-29837225 |
| | 017-0413 | 新莊分行 | 羅華山 | 24250 新北市新莊區思源路 421 號 | 02-22772888 | 02-22772881 |
| 017-2358 | 思源分行 | 呂玉娟 | 24250 新北市新莊區思源路 169 號 | 02-29986661 | 02-29985973 | |
| 宜蘭縣 | 017-2288 | 羅東分行 | 陳錫沂 | 26549 宜蘭縣羅東鎮純精路二段 195 號 | 03-9611262 | 03-9611260 |
| | 017-0620 | 宜蘭分行 | 江玉蓮 | 26549 宜蘭縣宜蘭市民族路 338 號 1 樓 | 03-9310666 | 03-9311167 |
| 桃園市 | 017-0398 | 中壢分行 | 徐樹德 | 32041 桃園市中壢區復興路 46 號 | 03-4228469 | 03-4228455 |
| | 017-2369 | 北中壢分行 | 郭聯貴 | 32070 桃園市中壢區環北路 406 號 | 03-4262366 | 03-4262135 |
| | 017-0147 | 桃園分行 | 吳永南 | 33047 桃園市桃園區成功路二段 2 號 | 03-3376611 | 03-3351257 |
| | 017-2071 | 桃興分行 | 彭慶恩 | 33066 桃園市桃園區復興路 180 號 | 03-3327126 | 03-3339434 |
| | 017-0619 | 八德分行 | 林鈴華 | 33450 桃園市八德區大智路 19 號 | 03-3665211 | 03-3764012 |
| | 017-0295 | 桃園國際機場分行 | 林雅淑 | 33758 桃園市大園區航站南路 15 號 | 03-3982200 | 03-3834315 |
| | 017-0804 | 南崁分行 | 劉書民 | 33861 桃園市蘆竹區中正路 33 號 | 03-3525288 | 03-3525290 |
| 新竹市 | 017-2037 | 新竹分行 | 周竹坡 | 30069 新竹市東區公道五路二段 417、419 號 1、2 樓 | 03-5733399 | 03-5733311 |
| | 017-0262 | 北新竹分行 | 宮子貞 | 30051 新竹市中正路 129 號 | 03-5217171 | 03-5262642 |
| | 017-2152 | 竹科竹村分行 | 呂有安 | 30075 新竹市科學工業園區竹村七路 21 號 | 03-5773155 | 03-5778794 |
| | 017-0206 | 竹科新安分行 | 傅燕嶸 | 30076 新竹市科學工業園區新安路 1 號 | 03-5775151 | 03-5774044 |
| 新竹縣 | 017-2082 | 竹北分行 | 李玉臨 | 30259 新竹縣竹北市光明一路 155 號 | 03-5589968 | 03-5589998 |
| 苗栗縣 | 017-0756 | 竹南科學園區分行 | 劉燈貴 | 35053 苗栗縣竹南鎮科研路 36 號 1 樓 105 室 | 037-682288 | 037-682416 |
| | 017-0583 | 頭份分行 | 郭建志 | 35159 苗栗縣頭份市中華路 916 號 | 037-688168 | 037-688118 |
| 臺中市 | 017-0044 | 台中分行 | 蔡瑞昌 | 40041 臺中市西區民權路 216 號 | 04-22281171 | 04-22241855 |
| | 017-2048 | 中台中分行 | 廖中揚 | 40343 臺中市西區三民路一段 194 號 | 04-22234021 | 04-22246812 |
| | 017-0446 | 南台中分行 | 李明光 | 40347 臺中市西區五權西路一段 257 號 | 04-23752529 | 04-23761670 |
| | 017-0712 | 東台中分行 | 王祐德 | 40457 臺中市北區進化北路 330 號 | 04-22321111 | 04-22368621 |
| | 017-2141 | 寶成分行 | 廖德忠 | 40764 臺中市西屯區臺灣大道四段 600 號 | 04-24619000 | 04-24613300 |
| | 017-0376 | 北台中分行 | 黃淑娥 | 40756 臺中市西屯區臺灣大道三段 96 號 | 04-23115119 | 04-23118743 |
| | 017-0837 | 榮總分行 | 李清賢 | 40705 臺中市西屯區臺灣大道四段 1650 號 | 04-23500190 | 04-23591281 |
| | 017-0686 | 太平分行 | 徐俊宏 | 41167 臺中市太平區中興東路 152 號 | 04-22789111 | 04-22777546 |
| | 017-2417 | 大里分行 | 陳雅玲 | 41283 臺中市大里區爽文路 600 號 | 04-24180929 | 04-24180629 |
| | 017-2325 | 后里分行 | 賴素儷 | 42151 臺中市后里區甲后路 619 之 1 號 | 04-25588855 | 04-25580166 |
| | 017-0354 | 豐原分行 | 謝雪珠 | 42056 臺中市豐原區中正路 519 號 | 04-25285566 | 04-25274580 |
| | 017-0284 | 潭子分行 | 吳劍平 | 42760 臺中市潭子區台中加工出口區南二路 3 號 | 04-25335111 | 04-25335110 |
| | 017-0767 | 中科分行 | 杜清和 | 42881 臺中市大雅區科雅路 28 號 2 樓 | 04-25658108 | 04-25609230 |
| | 017-0608 | 沙鹿分行 | 戴新財 | 43344 臺中市沙鹿區中山路 533 號 | 04-26656778 | 04-26656399 |
| 017-0778 | 大甲分行 | 梁鐵藏 | 43744 臺中市大甲區中山路一段 1033 號 | 04-26867777 | 04-26868333 | |

| 地區別 | 代號 | 分行名稱 | 單位主管 | 地 址 | 連絡電話 | 傳真 |
|----------|----------|-----------|------------------------|--------------------------------------|-------------|-------------|
| 彰化縣 | 017-0181 | 北彰化分行 | 謝文永 | 50045 彰化縣彰化市光復路 39 號 | 04-7232111 | 04-7243958 |
| | 017-2200 | 南彰化分行 | 許國志 | 50058 彰化縣彰化市中山路一段 401 號 | 04-7613111 | 04-7622656 |
| | 017-2336 | 鹿港分行 | 許旭光 | 50564 彰化縣鹿港鎮中山路 254 號 | 04-7788111 | 04-7788600 |
| | 017-0321 | 員林分行 | 吳富貴 | 51056 彰化縣員林市大同路一段 338 號 | 04-8332561 | 04-8359359 |
| 南投縣 | 017-0642 | 南投分行 | 吳宏富 | 54048 南投縣南投市文昌街 45 號 | 049-2232223 | 049-2232758 |
| 雲林縣 | 017-0631 | 斗六分行 | 江垂賓 | 64048 雲林縣斗六市上海路 1 號 | 05-5361779 | 05-5337830 |
| 嘉義市 | 017-0228 | 嘉義分行 | 張淑桂 | 60044 嘉義市文化路 259 號 | 05-2241166 | 05-2255025 |
| | 017-2129 | 嘉興分行 | 董樹杞 | 60045 嘉義市吳鳳北路 379 號 | 05-2780148 | 05-2769252 |
| 臺南市 | 017-2130 | 台南分行 | 陳玄淑 | 70041 臺南市中西區忠義路二段 14 號 | 06-2292131 | 06-2224826 |
| | 017-0066 | 府城分行 | 陳俊福 | 70043 臺南市中西區中山路 90 號 | 06-2231231 | 06-2203771 |
| | 017-0653 | 東台南分行 | 黃益仁 | 70143 臺南市東區長榮路一段 225 號 | 06-2381611 | 06-2378008 |
| | 017-0505 | 永康分行 | 陳孫盼 | 71090 臺南市永康區中山路 180 號 | 06-2019389 | 06-2016251 |
| | 017-2428 | 台南科學園區分行 | 周政達 | 74147 臺南市新市區南科三路 13 號 | 06-5052828 | 06-5051791 |
| 高雄市 | 017-0789 | 成功簡易型分行 | 郭嫦娥 | 80661 高雄市前鎮區忠純里成功二路 88 號 | 07-5352000 | 07-3312866 |
| | 017-2277 | 五福分行 | 盧光輝 | 80043 高雄市新興區五福二路 82 號 | 07-2265181 | 07-2260919 |
| | 017-0136 | 新興分行 | 王寬永 | 80049 高雄市新興區中山一路 308 號 | 07-2353001 | 07-2350962 |
| | 017-2059 | 高雄分行 | 張財貴 | 80147 高雄市前金區中正四路 235 號 | 07-2515111 | 07-2212554 |
| | 017-0022 | 港都分行 | 陳建中 | 80147 高雄市前金區中正四路 253 號 | 07-2510141 | 07-2811426 |
| | 017-0594 | 苓雅分行 | 李聰寅 | 80247 高雄市苓雅區四維四路 8 號 | 07-3355595 | 07-3355695 |
| | 017-0387 | 三多分行 | 林崇智 | 80266 高雄市苓雅區三多二路 93 號 | 07-7250688 | 07-7211012 |
| | 017-0402 | 三民分行 | 鍾慶鳳 | 80455 高雄市鼓山區中華一路 225 號 | 07-5536511 | 07-5224202 |
| | 017-1166 | 高雄漁港簡易型分行 | 趙惠如 | 80672 高雄市前鎮區漁港東二路 3 號 107 室 | 07-8219630 | 07-8117912 |
| | 017-0169 | 高雄加工出口區分行 | 劉家峰 | 80681 高雄市前鎮區高雄加工出口區中四路 2 號 | 07-8316131 | 07-8314393 |
| | 017-0723 | 北高雄分行 | 葉國華 | 80745 高雄市三民區九如二路 532 號 | 07-3157777 | 07-3155506 |
| | 017-0479 | 東高雄分行 | 曾耀慶 | 80787 高雄市三民區大順二路 419 號 | 07-3806456 | 07-3806608 |
| | 017-0033 | 楠梓分行 | 陳震輝 | 81170 高雄市楠梓區楠梓加工出口區加昌路 600 之 1 號 | 07-3615131 | 07-3633043 |
| | 017-0815 | 中鋼簡易型分行 | 朱英亮 | 81233 高雄市小港區臨海工業區中鋼路 1 號 | 07-8021111 | 07-8034911 |
| | 017-0664 | 高雄國際機場分行 | 簡春霞 | 81252 高雄市小港區中山四路 2 號 高雄國際航空站新國際航廈 | 07-8067866 | 07-8068841 |
| | 017-1030 | 仁武分行 | 蔡慶祥 | 81451 高雄市仁武區中正路 2 號 | 07-3711144 | 07-3740764 |
| | 017-0527 | 岡山分行 | 江麒福 | 82065 高雄市岡山區中山北路 138 號 | 07-6230300 | 07-6230608 |
| 017-0457 | 鳳山分行 | 張樹坤 | 83068 高雄市鳳山區中山西路 248 號 | 07-7473566 | 07-7477566 | |
| 屏東縣 | 017-0538 | 屏東分行 | 馬孝親 | 90078 屏東縣屏東市民族路 213 號 | 08-7323586 | 08-7321651 |
| 花蓮縣 | 017-0239 | 花蓮分行 | 劉之浩 | 97048 花蓮縣花蓮市公園路 26 號 | 03-8350191 | 03-8360443 |
| 金門縣 | 017-0790 | 金門分行 | 楊志遠 | 89345 金門縣金城鎮民生路 37-5 號 | 082-375800 | 082-375900 |

| 地區別 | 代號 | 分行名稱 | 單位主管 | 地址 | 連絡電話 | 傳真 |
|---------------|----------|--------------|------|---|-----------------|-----------------|
| 國外分支機構 | | | | | | |
| 美國 | 017-8006 | 紐約分行 | 林 綉 | 65 Liberty Street, New York, NY 10005, U.S.A. | 1-212-6084222 | 1-212-6084943 |
| | 017-8028 | 洛杉磯分行 | 柯怡明 | 445 South Figueroa Street, Suite 1900, Los Angeles, CA 90071, U.S.A. | 1-213-4893000 | 1-213-4891183 |
| | 017-8017 | 芝加哥分行 | 莊婉鈴 | 2 North La Salle Street, Suite 1803, Chicago, IL 60602, U.S.A. | 1-312-7829900 | 1-312-7822402 |
| | 017-8981 | 矽谷分行 | 葉念茲 | 333 West San Carlos Street, Suite 100, Box 8, San Jose, CA 95110, U.S.A. | 1-408-2831888 | 1-408-2831678 |
| 巴拿馬 | 017-8039 | 巴拿馬分行 | 孔繁昌 | Calle 50 Y Esquina Margarita A, de Vallarino, Entrada Nuevo Campo Alegre, Edificio MEGAICBC No. 74, P.O. Box 0832-01598, Panama City, Republic of Panama | 507-2638108 | 507-2638392 |
| | 017-8040 | 簡朗自由區 分行 | 邱聰賢 | Dominador Bazan y Calle 20, Manzana 31, P.O.Box 0302-00445 Colon Free Zone, Republic of Panama | 507-4471888 | 507-4414889 |
| 法國 | 017-8615 | 巴黎分行 | 姜文生 | 131-133 Rue de Tolbiac, 75013 Paris, France | 33-1-44230868 | 33-1-45821844 |
| 荷蘭 | 017-8626 | 阿姆斯特丹 分行 | 吳秀齡 | World Trade Center, Strawinskylaan 1203, 1077XX, Amsterdam, The Netherlands | 31-20-6621566 | 31-20-6649599 |
| 英國 | 017-8970 | 倫敦分行 | 高麗文 | 4th Floor, Michael House, 35 Chiswell Street, London, EC1Y 4SE, United Kingdom | 44-20-75627350 | 44-20-75627369 |
| 澳洲 | 017-8464 | 雪梨分行 | 金必輝 | Level 8, 10 Spring Street, Sydney NSW 2000 Australia | 61-2-92301300 | 61-2-92335859 |
| | 017-8475 | 布里斯本分行 | 郭俊佑 | Suite 1-3, 3 Zamia Street, Sunnybank, QLD 4109, Australia | 61-7-32195300 | 61-7-32195200 |
| | 017-8486 | 墨爾本分行 | 陳裕松 | Level 20, 459 Collins Street, Melbourne VIC 3000, Australia | 61-3-86108500 | 61-3-96200600 |
| 日本 | 017-8224 | 東京分行 | 陳志諒 | 7F, Kishimoto Bldg. No.2-1, Marunouchi 2-Chome, Chiyoda-Ku, Tokyo 100-0005 Japan | 81-3-3211-6688 | 81-3-32165686 |
| | 017-8235 | 大阪分行 | 林華岳 | 4-11, 3-chome, Doshomachi, Chuo-ku, Osaka 541-0045, Japan | 81-6-62028575 | 81-6-62023127 |
| 菲律賓 | 017-8257 | 馬尼拉分行 | 林榮華 | 3rd Floor, Pacific Star Bldg., Makati Avenue, Makati City, Philippines | 63-2-8115807 | 63-2-8115774 |
| 越南 | 017-8280 | 胡志明市分行 | 陳建宏 | Ground Floor, Landmark Building, 5B Ton Duc Thang, Dist 1, Ho Chi Minh City, Vietnam | 84-8-38225697 | 84-8-38229191 |
| 新加坡 | 017-8246 | 新加坡分行 | 許威德 | 80 Raffles Place #23-20 UOB Plaza 2 Singapore 048624 | 65-62277667 | 65-62271858 |
| 馬來西亞 | 017-8291 | 納閩分行 | 王慶宗 | Level 7 (E2), Main Office Tower, Financial Park Labuan Complex, Jalan Merdeka, 87000 F.T. Labuan, Malaysia | 60-87-581688 | 60-87-581668 |
| | 017-8947 | 吉隆坡 行銷辦事處 | 王慶宗 | Suite 12-04, Level 12, Wisma Goldhill 67, Jalan Raja Chulan, 50200 Kuala Lumpur, Malaysia | 60-3-20266966 | 60-3-20266799 |
| 中國 大陸 | 017-8305 | 蘇州分行 | 楊敬夫 | 江蘇省蘇州市蘇州工業園區旺墩路 188 號建屋 大廈 1 樓 104 室 | 86-512-62966568 | 86-512-62966698 |
| | 017-8349 | 蘇州吳江支行 | 張廷豪 | 江蘇省蘇州市吳江經濟技術開發區運東大道 768 號 | 86-512-66086088 | 86-512-66086006 |
| | 017-8361 | 寧波分行 | 蔡茂鑫 | 浙江省寧波市江東區中山東路 1880 號 | 86-574-87283939 | 86-574-87283737 |

| | | | | | | |
|------|----------|------------------|-----|---|-----------------------|-----------------|
| 中國大陸 | 017-8383 | 昆山支行 | 劉建庭 | 江蘇省昆山市前進中路 180 號創業大廈 1 樓東面 | 86-512-50376166 | 86-512-50376169 |
| 香港 | 017-8958 | 香港分行 | 李朝和 | Suite 2201, 22.F, Prudential Tower, The Gateway, Harbour City, 21 Canton Road, Tsimshatsui, Kowloon, Hong Kong | 852-25259687 | 852-25259014 |
| 柬埔寨 | 017-8327 | 金邊分行 | 朱茂榮 | No.139,St.274 Independent Monument, BKK I, Chamkarmorn, Phnom Penh, Cambodia | 855-23-988101 | 855-23-217982 |
| | 017-8338 | 金邊機場支行 | 黃耀宗 | No. 601, Confederation De La Russie Blvd., Phum Porbrork Khangchoeung, Sangkat Karkarb, Khan Porsenchey, Phnom Penh, Cambodia | 855-23-969656 | 855-23-969661 |
| | 017-8350 | 金邊奧林匹克支行 | 謝北武 | No. 38B, Preah Monireth Blvd. (Street 217), Phum 10, Sangkat Toul Svay Prey 2, Khan Chamkarmorn, Phnom Penh, Cambodia | 855-23-988130 | 855-23-988134 |
| | 017-8372 | 金邊堆谷支行 | 周金隆 | No. 2A-2B, Street 315, Phum 8, Sangkat Boeng Kak 1, Khan Tuol Kouk, Phnom Penh, Cambodia | 855-23-988156 | 855-23-988155 |
| 巴林 | 017-8925 | 巴林代表處 | 潘朝文 | Flat 1, Abulfatih Building, Block 319, Rd 1906 Al Hooraa Area, P.O. Box 5806, Manama, State of Bahrain | 971-2-6815555 ext.248 | 971-2-6817744 |
| 印度 | 017-8992 | 孟買代表處 | 陳鴻輝 | Trade Centre, Level Ground & 1, Bandra-Kurla Complex, Bandra East, Mumbai, 400051, India | 91-22-61623297 | 91-22-61623800 |
| 阿聯 | 017-8316 | 阿布達比代表處 | 潘朝文 | 3002, 30 th FL, Shining Towers, Khalidiya, P.O.Box 42782, Abu Dhabi, U.A.E. | 971-2-667-1846 | 971-2-448-8263 |
| 緬甸 | 017-8408 | 仰光代表處 | 賈瑞恒 | Room 110, Prime Hill Business Square, No.60, Shwe Dagon Pagoda Road, Dagon Township, Yangon, Myanmar | 95-1-382710 ext.11010 | |
| 加拿大 | 017-8763 | 加拿大兆豐國際商業銀行 | 盧仲忻 | North York Madison Centre, 4950 Yonge Street, Suite 1002, Toronto, Ontario, M2N 6K1, Canada | 1-416-9472800 | 1-416-9479964 |
| | 017-8774 | 溫哥華分行 | 吳明山 | 1095 West Pender Street, Suite 1250, Vancouver, British Columbia, V6E 2M6, Canada | 1-604-6895650 | 1-604-6895625 |
| 泰國 | 017-8213 | 兆豐國際商業銀行大眾股份有限公司 | 吳家宏 | 36/12 P.S. Tower, Asoke, Sukhumvit 21 Road, Klongtoey-nua, Wattana, Bangkok 10110, Thailand | 66-2-2592000 | 66-2-2591330 |
| | 017-8822 | 春武里分行 | 何通海 | 88/89 Moo 1, Sukhumvit Road, Huaykapi Sub-District, Muang District, Chonburi Province 20000, Thailand | 66-38-192158 | 66-38-192117 |
| | 017-8833 | 挽那分行 | 吳世勇 | MD Tower, 2nd Floor, Unit B, No.1, Soi Bangna-Trad 25, Bangna Sub-District, Bangna District Bangkok Province 10260, Thailand | 66-2-3986161 | 66-2-3986157 |
| | 017-8844 | 羅勇分行 | 傅仰德 | 500/125 Moo 3 Tambol Tasith, Amphur Pluak Daeng, Rayong Province 21140, Thailand | 66-38-950276 | 66-38-950284 |
| | 017-9014 | 萬磅分行 | 陳獻仁 | 99/47-48 Sonpong Road, Ban Pong, Ratchaburi 70110, Thailand | 66-32-222882 | 66-3-2221666 |

兆豐國際商業銀行

免費機場來回接送
出國最便利



兆豐國際商業銀行





12

SHANGHAI

5688

兆豐國際商業銀行股份有限公司



負責人

張其順



Annual Report 2016



兆豐國際商業銀行
Mega International Commercial Bank

10424台北市吉林路100號
No. 100, Chi-lin Road, Taipei 10424, Taiwan, R.O.C.
Tel:886-2-2563-3156 Fax:886-2-2356-8936
www.megabank.com.tw